

INNOVACIÓN | PEDAGOGÍA | INTELIGENCIA ARTIFICIAL

EDUCACIÓN E INTELIGENCIA ARTIFICIAL

Innovación para el aula del futuro

Byron Andrés Vallejo Echeverría

Patricio Eduardo Merchán Vera

Jonathan Segundo Ramírez Ochoa

Marco Antonio Vega Vega

María Gabriela Quito Quichimbo

Ladi Laura López López

Cruz Gloria Peralta Ayala

Karina del Carmen Quito Quichimbo

Junior Vicente Rodríguez Malacatus

Edgar Patricio Rodríguez Malacatus

Tania Rebeca Mera Badillo

Jenny Steffania Martínez Lema

Fundamentos, analítica y
transformación pedagógica en la era de la IA

EDUCAF5

INVESTIGACIÓN Y FORMACIÓN DOCENTE





Educación En Inteligencia Artificial Innovación Para El Aula Del Futuro

AUTORES

Byron Andrés Vallejo Echeverría

correo: vallejo.byron@hotmail.com

orcid: <https://orcid.org/0000-0003-0629-1526>

Investigador Independiente

Patricio Eduardo Merchán Vera

correo: patricio.merchan@educacion.gob.ec

orcid: <https://orcid.org/0009-0007-1621-3341>

Ministerio de Educación, Deporte y Cultura

Jonathan Segundo Ramírez Ochoa

correo: jonathan.ramirez@educacion.gob.ec

orcid: <https://orcid.org/0009-0005-9622-6999>

Ministerio de Educación, Deporte y Cultura

Marco Antonio Vega Vega

correo: marcoa.vega@educacion.gob.ec

orcid: <https://orcid.org/0009-0003-0172-1969>

Ministerio de Educación, Deporte y Cultura

María Gabriela Quito Quichimbo

correo: mariag.quito@educacion.gob.ec

orcid: <https://orcid.org/0009-0007-9531-3104>

Ministerio de Educación, Deporte y Cultura

Ladi Laura López López

correo: ladi.lopez@educacion.gob.ec

orcid: <https://orcid.org/0009-0005-6465-2360>

Ministerio de Educación, Deporte y Cultura

Cruz Gloria Peralta Ávila

correo: cruz.peralta@educacion.gob.ec

orcid: <https://orcid.org/0009-0004-4640-7276>

Ministerio de Educación, Deporte y Cultura

Karina del Carmen Quito Quichimbo

correo: karinac.quito@educacion.gob.ec

orcid: <https://orcid.org/0009-0000-8739-5559>

Ministerio de Educación, Deporte y Cultura

Junior Vicente Rodríguez Malacatus

correo: juniorv.rodriguez@educacion.gob.ec

orcid: <https://orcid.org/0009-0007-5942-1618>

Ministerio de Educación, Deporte y Cultura

Edgar Patricio Rodríguez Malacatus

correo: edgarp.rodriguez@educacion.gob.ec

orcid: <https://orcid.org/0009-0000-6063-4687>

Ministerio de Educación, Deporte y Cultura

Tania Rebeca Mera Badillo

correo: tania.mera@docentes.educacion.edu.ec

orcid: <https://orcid.org/0009-0003-1853-6372>

Ministerio de Educación, Deporte y Cultura

Jenny Steffania Martinez Lema

correo: jenny.martinezlema@hotmail.com

orcid: <https://orcid.org/0009-0006-1404-7442>

Independiente

Editorial “ACACFESA SAS”

La presente obra fue revisada por 2 pares académicos externos ciegos conforme al proceso editorial de ACACFESA SAS.

Los rigurosos procedimientos editoriales de ACACFESA SAS garantizan la selección de manuscritos por sus aportes significativos al conocimiento y cualidades científicas.

Editorial: ACACFESA SAS.

Sello editorial: 978-9907-818-07

Teléfono: (+593) 998955446

Web: <https://acacfesa.com/editorial/index.php/1>

ISBN: 978-9907-818-07-9

Doi: <https://doi.org/10.70577/wdkbrg28/ACACFESA.EDITORIAL>

Año: Abril 2026

Aviso Legal

El contenido de esta obra, que incluye ilustraciones, textos, tablas, gráficos, cuadros y referencias bibliográficas, es responsabilidad única del autor o autores. Lo que se ha dicho, los criterios y los datos no reflejan necesariamente la posición institucional ni el pensamiento de la Editorial ACACFESA SAS.

Derechos de Autor ©

Este documento se publica conforme los términos y condiciones de la EDITORIAL ACACFESA SAS



Esta obra está bajo una licencia internacional

[Creative Commons Atribución-NoComercial-CompartirIgual 4.0](#)

La "Editorial ACACFESA SAS " y todos sus autores tienen la propiedad única de los derechos de autor y de propiedad intelectual e industrial relacionados con el contenido de esta publicación. La reproducción total o parcial de esta obra, su almacenamiento en sistemas informáticos, su tratamiento digital y cualquier tipo de distribución, transmisión o comunicación pública por medios electrónicos, ópticos, mecánicos, químicos, fotográficos o de grabación están prohibidos. Esto se encuentra bajo las sanciones que establece la legislación vigente a menos que se cuente con la autorización previa y por escrito de los titulares del copyright.

Queda excluido únicamente el uso con fines académicos o de investigación científica, siempre que no busque objetivos comerciales y se ejecute sin remuneración, debiendo mencionarse en todo momento a la fuente editorial correspondiente. Los autores son los únicos responsables de las opiniones expresadas en los diferentes capítulos, las cuales no necesariamente representan el punto de vista institucional de la editorial.

Constancia de Arbitraje

La Editorial ACACFESA SAS, certifica que este libro es el resultado de un estudio llevado a cabo por los autores, el cual fue evaluado por jurados expertos bajo el sistema de doble ciego, tanto en contenido como en forma. Asimismo, se llevó a cabo un análisis del método de investigación, paradigma y enfoque; a partir de la matriz epistémica adoptada por los autores, utilizando las normas APA, Séptima Edición y el proceso de antiplagio en línea turnitinedu para asegurar que la obra fuera científica

Dedicatoria

A los docentes que, en medio de los cambios constantes de la educación contemporánea, asumen con responsabilidad el desafío de innovar, integrar la tecnología y resignificar sus prácticas pedagógicas, manteniendo siempre el compromiso ético con la formación de sus estudiantes.

A los estudiantes, quienes representan el presente y el futuro del conocimiento, y que, desde su diversidad, motivan la construcción de entornos educativos más flexibles, personalizados y capaces de reconocer sus potencialidades, intereses y formas de aprender.

A las instituciones educativas que comprenden que la verdadera transformación no reside únicamente en la incorporación de herramientas digitales, sino en la construcción de modelos pedagógicos que promuevan la equidad, la inclusión y el aprendizaje significativo en contextos diversos.

A quienes impulsan el desarrollo de una educación crítica e innovadora, donde la inteligencia artificial y la tecnología se integran con sentido pedagógico, responsabilidad social y visión humanista.

Finalmente, a Dios, guía y fuente de inspiración, y a todas las personas que creen en una educación que evoluciona con su tiempo, sin perder de vista su esencia: formar seres humanos capaces de transformar su realidad.

Los autores

Epígrafe

“La educación no cambia por la presencia de nuevas tecnologías, sino por la forma en que reconfiguramos el sentido de aprender, enseñar y comprender al otro en un mundo mediado por la inteligencia.”

— *Augusto Bernal Párraga*

Índice de contenido

Dedicatoria	ix
Epígrafe	x
índice de tabla.....	xx
índice de figura.....	xxiv
Prólogo	xxv
Educación En Inteligencia Artificial Innovación Para El Aula Del Futuro.....	1
Introducción	1
CAPÍTULO 1.....	7
Evolución de la inteligencia artificial en educación: de la automatización al aprendizaje inteligente.....	7
1.1. Introducción	7
1.2. Evolución histórica: de la automatización al aprendizaje inteligente	9
1.3. Surgimiento del aprendizaje inteligente basado en IA.....	12
1.4. Caso de uso: Plataforma de aprendizaje adaptativo basada en IA	15
1.5. De la automatización a la toma de decisiones basada en datos.....	16
1.6. Caso de uso: Sistema de analítica de aprendizaje	19
1.7. Implicaciones pedagógicas.....	20
1.8. Integración de la IA en la educación digital.....	21
1.9. Caso de uso: Chatbot educativo para apoyo académico	24
1.10. Obstáculos y desafíos de la inteligencia artificial en la educación	25
1.11. Caso de uso: Implementación de IA en contexto con limitaciones tecnológicas.....	28
1.12. Discusión crítica.....	31
1.13. Integración de enfoques: hacia un modelo de IA educativa.....	32

1.14. Síntesis del capítulo.....	34
1.15. Conclusiones	35
CAPÍTULO 2	37
Fundamentos pedagógicos de la inteligencia artificial en el aula	37
2.1. Introducción	37
2.2. Desarrollo histórico o conceptual.....	39
2.3. Desarrollo del enfoque central	43
2.4. Caso de uso 1.....	47
2.5. Desarrollo aplicado del tema.....	49
2.6. Caso de uso 2.....	50
2.7. Implicaciones pedagógicas.....	53
2.8. Integración con educación digital	55
2.9. Caso de uso 3.....	57
2.10. Barreras y desafíos	59
2.11. Caso contextual (contexto vulnerable o limitado).....	62
2.12. Discusión Crítica	65
2.13. Integración de enfoques	67
2.14. Síntesis del capítulo.....	70
2.15. Conclusiones	71
CAPÍTULO 3	73
Inteligencia artificial y Diseño Universal para el Aprendizaje (DUA)	73
3.1. Introducción	73
3.2. Desarrollo del enfoque central	78
3.3. Caso de Uso 1.....	81
3.4. Desarrollo de temas en la práctica.....	83

3.5.	Consideraciones pedagógicas.....	88
3.6.	Integración con la educación digital.....	89
3.7.	Caso de uso 3.....	92
3.8.	Barreras y desafíos	94
3.9.	Caso contextual (contexto vulnerable, rural o limitado).....	96
3.10.	Discusión crítica.....	100
3.11.	Integración de enfoques	102
3.12.	Síntesis del capítulo.....	104
3.13.	Conclusiones	105
CAPÍTULO 4:.....		107
Metodologías activas potenciadas por inteligencia artificial		107
4.1.	Introducción	107
4.2.	Desarrollo histórico o conceptual.....	109
4.3.	Desarrollo del enfoque central	112
4.4.	Caso de uso 1.....	115
4.5.	Desarrollo aplicado del tema.....	117
4.6.	Caso de uso 2.....	119
4.7.	Implicaciones pedagógicas.....	121
4.8.	Integración con educación digital	123
4.9.	Caso de uso 3.....	126
4.10.	Barreras y desafíos	128
4.11.	Caso contextual (contexto vulnerable, rural o limitado).....	130
4.12.	Discusión crítica.....	133
4.13.	Integración de enfoques	135
4.14.	Síntesis del capítulo.....	137

4.15. Conclusiones	138
CAPÍTULO 5	140
Herramientas de inteligencia artificial para el aula del futuro	140
5.1. Introducción	140
5.2. Desarrollo histórico o conceptual.....	142
5.3. Desarrollo del enfoque central	145
5.4. Caso de uso 1.....	148
5.5. Desarrollo aplicado del tema.....	150
5.6. Caso de uso 2.....	151
5.7. Argumento desde la Perspectiva Pedagógica.....	153
5.8. Integración de la Educación Digital	155
5.9. Caso de uso 3.....	157
5.10. Barreras y desafíos	159
5.11. Caso contextual (contexto vulnerable, rural o limitado).....	161
5.12. Discusión crítica.....	165
5.13. Integración de enfoques	167
5.14. Síntesis del capítulo.....	169
5.15. Conclusiones	170
CAPÍTULO 6	172
Gamificación y motivación inclusiva en contextos educativos	172
6.1. Introducción	172
6.2. Desarrollo histórico o conceptual.....	174
6.3. Desarrollo del enfoque central	177
6.4. Caso de uso 1.....	180
6.5. Desarrollo aplicado del tema.....	182

6.6.	Caso de uso 2.....	183
6.7.	Implicaciones pedagógicas.....	185
6.8.	Integración con la Educación Digital	187
6.9.	Caso de Uso 3.....	190
6.10.	Barreras y Desafíos	192
6.11.	Caso contextual (contexto vulnerable, rural o limitado)	194
6.12.	Discusión crítica	197
6.13.	Integración de enfoques	199
6.14.	Síntesis del capítulo.....	200
6.15.	Conclusiones	201
CAPÍTULO 7.....		203
Personalización del aprendizaje mediante inteligencia artificial		203
7.1.	Introducción	203
7.2.	Desarrollo histórico o conceptual.....	205
7.3.	Desarrollo del enfoque central	208
7.4.	Caso de uso 1.....	212
7.5.	Desarrollo aplicado del tema.....	213
7.6.	Caso de uso 2.....	216
7.7.	Implicaciones pedagógicas.....	218
7.8.	Integración con educación digital	219
7.9.	Caso de uso 3.....	221
7.10.	Barreras y desafíos	223
7.11.	Caso contextual (contexto vulnerable, rural o limitado)	225
7.12.	Interpretación pedagógica	228
7.13.	Discusión crítica	229

7.14.	Integración de enfoques	230
7.15.	Síntesis del capítulo.....	232
7.16.	Conclusiones	233
	CAPÍTULO 8.....	235
	Ética, privacidad y uso responsable de la inteligencia artificial	235
8.1.	Introducción	235
8.2.	Desarrollo del enfoque central	241
8.3.	Caso de uso 1.....	244
8.4.	Desarrollo aplicado del tema.....	245
8.5.	Caso de uso 2.....	247
8.6.	Implicaciones pedagógicas.....	249
8.7.	Integración con educación digital	250
8.8.	Caso de uso 3.....	253
8.9.	Barreras y desafíos	254
8.10.	Caso contextual (contexto vulnerable, rural o limitado).....	257
8.11.	Discusión crítica.....	260
8.12.	Integración de enfoques	262
8.13.	Síntesis del capítulo.....	264
8.14.	Conclusiones	265
	CAPÍTULO 9.....	267
	Analítica de aprendizaje e inteligencia artificial para la toma de decisiones.....	267
9.1.	Introducción	267
9.2.	Desarrollo histórico o conceptual.....	269
9.3.	Desarrollo del enfoque central	272
9.4.	Caso de uso 1.....	277

9.5.	Desarrollo aplicado del tema.....	278
9.6.	Caso de uso 2.....	280
9.7.	Implicaciones pedagógicas.....	282
9.8.	Integración con educación digital	283
9.9.	Caso de uso 3.....	286
9.10.	Barreras y desafíos	288
9.11.	Caso contextual (contexto vulnerable, rural o limitado)	290
9.12.	Discusión crítica.....	294
9.13.	Integración de enfoques	296
9.14.	Síntesis del capítulo.....	298
9.15.	Conclusiones	299
CAPÍTULO 10.....		301
Tecnologías emergentes e inteligencia artificial en el aula del futuro.....		301
10.1.	Introducción	301
10.2.	Desarrollo histórico o conceptual.....	303
10.3.	Desarrollo del enfoque central	306
10.4.	Caso de uso 1.....	309
10.5.	Desarrollo aplicado del tema.....	311
10.6.	Caso de uso 2.....	312
10.7.	Implicaciones pedagógicas.....	314
10.8.	Integración con educación digital	316
10.9.	Caso de uso 3.....	318
10.10.	Barreras y desafíos	320
10.11.	Caso contextual (contexto vulnerable, rural o limitado)	321
10.12.	Discusión crítica.....	325

10.13.	Integración de enfoques	326
10.14.	Síntesis del capítulo.....	329
10.15.	Conclusiones	329
CAPÍTULO 11		331
Educación inclusiva en entornos mediados por inteligencia artificial		331
11.1.	Introducción	331
11.2.	Desarrollo histórico o conceptual.....	333
11.3.	Desarrollo del enfoque central	336
11.4.	Caso de uso 1.....	339
11.5.	Desarrollo aplicado del tema.....	341
11.6.	Caso de uso 2.....	342
11.7.	Implicaciones pedagógicas.....	344
11.8.	Integración con educación digital	346
11.9.	Caso de uso 3.....	348
11.10.	Barreras y desafíos	350
11.11.	Caso contextual (contexto vulnerable, rural o limitado).....	352
11.12.	Discusión crítica	355
11.13.	Integración de enfoques	357
11.14.	Síntesis del capítulo.....	359
11.15.	Conclusiones	359
CAPÍTULO 12		361
Rol docente en la era de la inteligencia artificial		361
12.1.	Introducción	361
12.2.	Transformación del rol docente.....	363
12.3.	Competencias digitales docentes.....	365

12.4.	IA como apoyo pedagógico	369
12.5.	Formación docente en IA	371
12.6.	IA en la planificación didáctica	373
12.7.	Creación de recursos educativos con IA	374
12.8.	Retroalimentación inteligente en la práctica docente.....	376
12.9.	Caso de uso 1.....	377
12.10.	Modelo sistémico docente en entornos con IA	379
12.11.	Caso de uso 2.....	381
12.12.	Implicaciones pedagógicas.....	383
12.13.	Integración con educación digital	384
12.14.	Caso de uso 3.....	387
12.15.	Barreras y desafíos	388
12.16.	Caso contextual (contexto vulnerable o rural)	390
12.17.	Discusión crítica	394
12.18.	Integración de enfoques	396
12.19.	Síntesis del capítulo.....	398
12.20.	Conclusiones	399
Conclusión Global del Libro		400
Síntesis integradora del libro.....		400
La inteligencia artificial como transformación educativa		403
Retos futuros de la educación con inteligencia artificial.....		405
Proyección investigativa		407
Conclusión final		409
REFERENCIAS BIBLIOGRÁFICAS		412
Contraportada		422

índice de tabla

Tabla 1. Evolución de la inteligencia artificial en educación.....	10
Tabla 2. Diferencias entre aprendizaje tradicional e inteligente	13
Tabla 3. Dimensiones de la transformación educativa mediante IA	17
Tabla 4. Aportes de la IA a la educación digital.....	22
Tabla 5. Barreras principales en la implementación de IA educativa	26
Tabla 6. Modelo integrado de IA en educación.....	33
Tabla 7. Sistematización de evolución	40
Tabla 8. Comparación enfoque tradicional y basado en IA	44
Tabla 9. Aplicación pedagógica	49
Tabla 10. Integración con educación digital.....	55
Tabla 11. Los desafíos	60
Tabla 12. Integración de enfoques.....	68
Tabla 13. Etapas del capítulo 3.....	76
Tabla 14. Comparación entre el DUA tradicional y su integración con IA.....	79
Tabla 15. Modelo de aplicación propuesto.....	84
Tabla 16. Integración con la educación digital.....	90
Tabla 17. Principales barreras	95
Tabla 18. Integración de enfoques.....	103
Tabla 19. Síntesis de esta evolución.....	110
Tabla 20. Comparación entre metodologías activas tradicionales y su versión potenciada por IA	113
Tabla 21. Modelo de aplicación	118
Tabla 22. Sistematización de esta integración.....	124

Tabla 23. Principales barreras	128
Tabla 24. Integración de enfoques.....	136
Tabla 25. Síntesis de esta evolución.....	142
Tabla 26. Comparación entre herramientas tradicionales y herramientas basadas en IA	146
Tabla 27. Modelo de aplicación	150
Tabla 28. Sistematización de integración de la educación digital	156
Tabla 29. Principales barreras	160
Tabla 30. Integración de enfoques.....	168
Tabla 31. Desarrollo histórico o conceptual.....	175
Tabla 32. Comparación entre evaluación tradicional y evaluación con IA.....	178
Tabla 33. Modelo de aplicación	182
Tabla 34. Sistematización de la integración en la educación digital	187
Tabla 35. Principales barreras	192
Tabla 36. Integración de enfoques.....	199
Tabla 37. Desarrollo histórico	206
Tabla 38. Diferencias entre la personalización tradicional y la personalización a través de IA	209
Tabla 39. modelo de aplicación.....	214
Tabla 40. Síntesis de integración.....	220
Tabla 41. Principales barreras	223
Tabla 42. Integración.....	231
Tabla 43. Síntesis de esta evolución.....	239
Tabla 44. Comparación entre uso no regulado y uso ético de la IA	242
Tabla 45. Modelo de aplicación	246
Tabla 46. Sistematización de integración:.....	251

Tabla 47. Principales barreras	255
Tabla 48. Integración.....	263
Tabla 49. Síntesis de esta evolución.....	270
Tabla 50. Comparación entre enfoques tradicionales y enfoques basados en IA.....	274
Tabla 51. Modelo de Desarrollo aplicado del tema.....	279
Tabla 52. Sistematización de integración con edición digital	284
Tabla 53. Principales barreras	288
Tabla 54. Integración de enfoques.....	297
Tabla 55. Síntesis de esta evolución de desarrollo histórico o conceptual.....	304
Tabla 56. Comparación entre aula tradicional y aula del futuro	307
Tabla 57. Modelo de aplicación del tema.....	311
Tabla 58. Sistematización de integración con educación digital.....	316
Tabla 59. Principales barreras	320
Tabla 60. Integración de enfoques.....	327
Tabla 61. Síntesis de esta evolución de desarrollo histórico o conceptual.....	334
Tabla 62. Comparación entre educación tradicional e inclusión con IA.....	337
Tabla 63. Modelo de aplicación de desarrollo aplicado del tema	341
Tabla 64. Sistematización de integración con educación digital.....	346
Tabla 65. Principales barreras	350
Tabla 66. Integración de enfoques.....	357
Tabla 67. Síntesis de esta transición de transformación docente	363
Tabla 68. Comparación de competencias clave.....	367
Tabla 69. Sistematización de formación docente en IA	372
Tabla 70. Sistematización DE IA en la planificación didáctica	373
Tabla 71. Sistematización de retroalimentación inteligente en la práctica docente	376

Tabla 72. Modelo conceptual sistemático docente en entornos con IA	380
Tabla 73. Sistematización de integración con educación digital.....	385
Tabla 74. Principales barreras del caso	389
Tabla 75. Integración de enfoques.....	397

índice de figura

Figura 1. Modelo sistémico de inteligencia artificial en educación	30
Figura 2. “Modelo pedagógico de integración de la inteligencia artificial en el aula”	64
Figura 3. “Modelo integrador IA–DUA en entornos de aprendizaje”	99
Figura 4. “Modelo de integración de metodologías activas con inteligencia artificial”.	132
Figura 5. “Ecosistema de herramientas de inteligencia artificial en el aula del futuro”.	164
Figura 6. “Modelo de evaluación del aprendizaje con inteligencia artificial”.	196
Figura 7. “Modelo de personalización del aprendizaje mediante inteligencia artificial”.	227
Figura 8 “Modelo de uso ético de la inteligencia artificial en educación”.	259
Figura 9. “Ecosistema de analítica de aprendizaje con Big Data e inteligencia artificial”. ..	293
Figura 10. “Ecosistema del aula del futuro con tecnologías emergentes e inteligencia artificial”.	324
Figura 11. “Modelo de educación inclusiva mediada por inteligencia artificial”.	354
Figura 12. “Modelo del rol docente aumentado por inteligencia artificial”	393

Prólogo

La educación atraviesa uno de los momentos más decisivos de su historia. La convergencia entre los avances tecnológicos y las demandas de una sociedad cada vez más compleja ha generado la necesidad de repensar los fundamentos mismos del acto educativo. En este escenario, la inteligencia artificial (IA) emerge no solo como una herramienta innovadora, sino como un catalizador de transformaciones profundas que afectan la manera en que enseñamos, aprendemos y concebimos el conocimiento.

El libro “Educación en Inteligencia Artificial: Innovación para el aula del futuro” se sitúa en el centro de este debate contemporáneo, ofreciendo una mirada rigurosa, crítica y propositiva sobre el papel de la IA en los sistemas educativos. Esta obra no se limita a describir tecnologías, sino que plantea una reflexión estructurada sobre su integración pedagógica, sus implicaciones éticas y su impacto en la práctica docente.

Uno de los principales aportes de este libro es su capacidad para articular teoría y práctica. A través de un enfoque sistemático, el autor desarrolla un recorrido que va desde los fundamentos pedagógicos de la inteligencia artificial hasta su aplicación en contextos reales de aprendizaje. La inclusión de casos de uso, análisis pedagógicos y modelos de implementación permite al lector no solo comprender el fenómeno, sino también proyectar su aplicación en distintos escenarios educativos.

Especialmente relevante resulta el abordaje de la analítica de aprendizaje y la personalización educativa, dimensiones que configuran el núcleo de la transformación pedagógica actual. La posibilidad de tomar decisiones basadas en datos y de adaptar el aprendizaje a las necesidades del estudiante representa un avance significativo hacia una educación más equitativa y eficiente.

Asimismo, el libro aborda con profundidad aspectos críticos como la ética, la privacidad y el uso responsable de la inteligencia artificial, recordándonos que toda innovación tecnológica debe estar guiada por principios que garanticen el bienestar y los derechos de los estudiantes. En este sentido, la obra se posiciona no solo como un referente técnico, sino también como un aporte reflexivo a la construcción de una educación más consciente y humanista.

Otro elemento destacable es la reflexión sobre el rol docente en la era digital. Lejos de plantear una sustitución del profesorado, el libro propone una redefinición de sus funciones, destacando su papel como mediador, diseñador de experiencias de aprendizaje y analista del proceso

educativo. Esta perspectiva resulta fundamental para comprender que la verdadera transformación educativa no reside en la tecnología, sino en la manera en que esta es utilizada pedagógicamente.

En un contexto donde la innovación suele asociarse exclusivamente con lo tecnológico, esta obra nos recuerda que el verdadero cambio educativo requiere una integración equilibrada entre tecnología, pedagogía y ética. La inteligencia artificial, en este marco, no es un fin en sí misma, sino un medio para mejorar la calidad del aprendizaje y responder a las necesidades de una sociedad en constante evolución.

Este libro está llamado a convertirse en un referente para docentes, investigadores y responsables de políticas educativas que buscan comprender y aplicar la inteligencia artificial en sus contextos. Su enfoque riguroso, su estructura clara y su profundidad analítica lo posicionan como una contribución significativa al campo de la educación.

Finalmente, este prólogo no solo introduce una obra, sino que invita a una reflexión más amplia: el futuro de la educación no está determinado por la tecnología que utilizamos, sino por las decisiones pedagógicas que tomamos. En ese camino, la inteligencia artificial representa una oportunidad extraordinaria, siempre que sepamos orientarla hacia la construcción de una educación más justa, inclusiva y significativa.

Educación En Inteligencia Artificial Innovación Para El Aula Del Futuro

Introducción

La educación inclusiva se ha consolidado como un horizonte ético, político y pedagógico para los sistemas educativos contemporáneos, al desplazar visiones homogeneizadoras del aprendizaje y reconocer la diversidad como una condición inherente a toda comunidad educativa. En este sentido, la inclusión no se limita a la incorporación de estudiantes con necesidades específicas, sino que implica una transformación estructural orientada a garantizar la participación, el acceso y el logro de todos los estudiantes (Van Mieghem et al., 2020).

No obstante, la literatura reciente evidencia que el concepto de educación inclusiva continúa siendo interpretado de manera heterogénea, lo que repercute en su implementación práctica. En particular, se identifican tensiones entre enfoques restringidos —centrados en la

discapacidad— y perspectivas más amplias que integran dimensiones sociales, culturales y económicas de la diversidad (Altes et al., 2024). Esta diversidad conceptual explica, en parte, las dificultades para traducir el discurso inclusivo en prácticas pedagógicas efectivas.

Desde una perspectiva internacional, los desafíos de la inclusión educativa trascienden el ámbito curricular y se extienden a factores institucionales, culturales y políticos. En efecto, estudios recientes señalan que las principales barreras incluyen la insuficiente formación docente, la falta de recursos, la débil articulación de políticas educativas y la escasa evidencia empírica en determinados contextos (Mendoza & Heymann, 2024). Asimismo, el análisis comparado de políticas educativas revela que, aunque muchos países han incorporado la inclusión en sus marcos normativos, persisten brechas significativas en su implementación efectiva (Waisath et al., 2024).

En este contexto, la atención a la diversidad requiere avanzar hacia modelos pedagógicos que anticipen la variabilidad del alumnado, en lugar de responder de

manera reactiva a sus diferencias. El Diseño Universal para el Aprendizaje (DUA) se posiciona como un enfoque clave en esta transformación, al promover la planificación flexible del proceso educativo mediante múltiples formas de representación, acción, expresión y compromiso (Coffman & Draper, 2022). Investigaciones recientes evidencian que el DUA favorece entornos de aprendizaje más accesibles y equitativos, especialmente en contextos de educación superior y modalidades digitales (Lomellini et al., 2025).

De manera complementaria, las metodologías activas han demostrado un alto potencial para promover la inclusión educativa, al fomentar la participación, la colaboración y el aprendizaje significativo. Sin embargo, su efectividad depende de su articulación con principios inclusivos. En este sentido, Vásquez et al. (2025) evidencian que existe una relación significativa entre la implementación de metodologías activas y el desarrollo de competencias docentes inclusivas, particularmente cuando estas prácticas se fundamentan en el DUA y en una planificación pedagógica intencional.

Asimismo, el aprendizaje colaborativo, cuando es diseñado desde una perspectiva inclusiva, puede constituir una estrategia eficaz para gestionar la diversidad en el aula. Según Qu y Crabtree (2024), la efectividad del trabajo en grupo en contextos diversos depende de factores como la accesibilidad, la motivación estudiantil y la mediación pedagógica del docente, lo que refuerza la necesidad de un diseño didáctico consciente de las diferencias individuales.

Por otra parte, el rol del docente emerge como un elemento central en la consolidación de prácticas inclusivas. La evidencia sugiere que las creencias, conocimientos y competencias del profesorado influyen directamente en la implementación de estrategias inclusivas. Sin embargo, los docentes enfrentan múltiples desafíos, tanto internos —como la falta de formación específica— como externos —relacionados con limitaciones institucionales y de recursos— (Altes et al., 2024).

En paralelo, la incorporación de tecnologías digitales e inteligencia artificial ha ampliado las posibilidades de personalización del aprendizaje y de eliminación de barreras. Herramientas como asistentes virtuales, recursos multimodales y sistemas adaptativos pueden favorecer la accesibilidad y la autonomía del estudiante. No obstante, su impacto depende de una integración pedagógica crítica, así como de condiciones éticas y formativas adecuadas (Lee et al., 2025; Kooli & Chakraoui, 2025).

A partir de este panorama, el presente libro asume que la construcción de un aula inclusiva requiere un cambio profundo en la concepción del proceso educativo, en el que la diversidad se entienda como punto de partida para el diseño pedagógico. En consecuencia, la obra propone un enfoque teórico-práctico orientado a los niveles de educación básica, media y superior, integrando fundamentos conceptuales, metodologías activas, estrategias didácticas y herramientas tecnológicas para la atención a la diversidad.

En síntesis, este trabajo busca contribuir al desarrollo de prácticas educativas más equitativas, accesibles y transformadoras, ofreciendo a docentes e investigadores un marco integral para la implementación de la educación inclusiva en contextos diversos.

CAPÍTULO 1

Evolución de la inteligencia artificial en educación: de la automatización al aprendizaje inteligente

1.1. Introducción

La inteligencia artificial (IA) se ha consolidado como uno de los principales motores de transformación en los sistemas educativos contemporáneos, en el marco de una sociedad caracterizada por la digitalización, la automatización y el uso intensivo de datos. En este contexto, la IA no solo representa una innovación tecnológica, sino un cambio paradigmático que redefine la forma en que se concibe el aprendizaje, la enseñanza y la evaluación (Zawacki-Richter et al., 2019).

A diferencia de las tecnologías educativas tradicionales, la IA introduce capacidades avanzadas como el aprendizaje automático, el procesamiento de lenguaje natural y la analítica predictiva, lo que permite desarrollar sistemas capaces de adaptarse al comportamiento del estudiante, anticipar dificultades y personalizar experiencias de

aprendizaje. Este avance ha impulsado el surgimiento de modelos educativos más flexibles, dinámicos y centrados en el estudiante (Chiu et al., 2023).

En este sentido, la evolución de la IA en educación no puede analizarse únicamente desde una perspectiva tecnológica, sino que requiere un enfoque pedagógico que permita comprender sus implicaciones en la práctica educativa. La integración de la IA plantea desafíos relacionados con la ética, la equidad, la formación docente y la transformación de los modelos tradicionales de enseñanza.

El presente capítulo tiene como objetivo analizar la evolución de la inteligencia artificial en educación, desde sus primeras aplicaciones centradas en la automatización hasta el desarrollo de sistemas de aprendizaje inteligente, incorporando análisis pedagógico, casos de uso y discusión crítica.

1.2. Evolución histórica: de la automatización al aprendizaje inteligente

La incorporación de la inteligencia artificial en educación ha seguido un proceso evolutivo que puede entenderse a través de diferentes etapas, cada una caracterizada por cambios en el enfoque tecnológico y pedagógico.

En una primera etapa, la IA se utilizó principalmente para la automatización de tareas educativas, como la corrección de ejercicios, la gestión de contenidos y la administración académica. Este enfoque respondía a una lógica conductista, donde el aprendizaje se concebía como una respuesta a estímulos programados.

Posteriormente, con el desarrollo de sistemas tutoriales inteligentes, la IA comenzó a incorporar elementos de personalización, permitiendo adaptar el contenido y la dificultad de las actividades en función del desempeño del estudiante. Este cambio marcó el inicio de una transición hacia modelos más centrados en el aprendizaje.

En la actualidad, la IA ha evolucionado hacia sistemas de aprendizaje inteligente que integran analítica de datos, algoritmos adaptativos y generación automática de contenido. Estos sistemas no solo responden a las acciones del estudiante, sino que anticipan necesidades y apoyan la toma de decisiones pedagógicas (Crompton & Burke, 2023).

Tabla 1.

Evolución de la inteligencia artificial en educación

Etapa	Características	Enfoque pedagógico	Limitaciones
Automatización	Procesos repetitivos	Conductista	Baja adaptabilidad
Tutoría inteligente	Adaptación del contenido	Cognitivo	Dependencia de sistemas
Analítica de aprendizaje	Uso de datos educativos	Analítico	Interpretación compleja
IA generativa	Creación de contenidos	Constructivista	Riesgos éticos
Aprendizaje inteligente	Sistemas adaptativos	Enfoque integral	Implementación compleja

Análisis pedagógico

El tránsito desde la automatización hacia el aprendizaje inteligente representa un cambio profundo en la concepción del proceso educativo. Desde una perspectiva pedagógica, este cambio implica pasar de modelos centrados en la transmisión de contenidos hacia enfoques que priorizan la personalización, la interacción y la construcción activa del conocimiento.

En las etapas iniciales, la tecnología reproducía prácticas tradicionales, limitando su impacto en el aprendizaje. Sin embargo, los sistemas inteligentes permiten adaptar las experiencias educativas a las características individuales del estudiante, lo que favorece la inclusión cognitiva y la diversidad de estilos de aprendizaje.

No obstante, este avance también plantea desafíos importantes. La dependencia de algoritmos puede generar una pérdida de control pedagógico si no se gestiona adecuadamente, y la interpretación de los datos requiere competencias específicas que no siempre están presentes en la formación docente.

En consecuencia, la evolución de la IA en educación debe entenderse como una transformación pedagógica que exige nuevas formas de diseño didáctico y toma de decisiones educativas.

1.3. Surgimiento del aprendizaje inteligente basado en IA

El aprendizaje inteligente se define como un enfoque educativo que utiliza inteligencia artificial y analítica de datos para personalizar el proceso de enseñanza-aprendizaje en función de las características del estudiante. Este modelo se basa en la capacidad de los sistemas para recopilar, analizar y utilizar datos en tiempo real.

A diferencia del aprendizaje tradicional, el aprendizaje inteligente se centra en el estudiante, permitiendo adaptar contenidos, actividades y evaluaciones de manera dinámica.

Principios del aprendizaje inteligente

- personalización del aprendizaje
- uso de datos educativos
- retroalimentación inmediata
- adaptación continua
- toma de decisiones basada en evidencia

Tabla 2.

Diferencias entre aprendizaje tradicional e inteligente

Criterio	Tradicional	Inteligente
Enfoque	Contenido	Estudiante
Evaluación	Final	Continua
Adaptación	Limitada	Dinámica
Retroalimentación	Diferida	Inmediata
Uso de datos	Escaso	Intensivo

Ventajas y desventajas

Ventajas

- mejora la personalización

- favorece la autonomía
- optimiza la evaluación
- permite decisiones informadas

Desventajas

- dependencia tecnológica
- riesgos de sesgos
- necesidad de formación docente
- desafíos éticos

Análisis pedagógico

El aprendizaje inteligente redefine la práctica educativa al incorporar el análisis de datos como elemento central del proceso de enseñanza. Desde una perspectiva pedagógica, esto permite diseñar experiencias más ajustadas a las necesidades del estudiante, favoreciendo el aprendizaje significativo.

Sin embargo, este enfoque también requiere una reflexión crítica. La personalización no debe entenderse como un proceso aislado, sino como una estrategia que integra

dimensiones sociales, cognitivas y contextuales del aprendizaje.

Además, la implementación del aprendizaje inteligente exige un cambio en el rol docente, que pasa de ser transmisor de contenidos a diseñador de experiencias educativas. En consecuencia, este modelo debe integrarse dentro de un enfoque pedagógico coherente que garantice su efectividad.

1.4. Caso de uso: Plataforma de aprendizaje adaptativo basada en IA

Dimensión	Descripción
Contexto educativo	Matemáticas – bachillerato
Problema identificado	Diferencias en ritmo de aprendizaje
Objetivo	Personalizar el aprendizaje
Estrategia	Plataforma adaptativa con IA

Resultados observados

- mejora en el rendimiento académico
- reducción de brechas de aprendizaje
- mayor autonomía del estudiante

Análisis pedagógico

Este caso evidencia que la inteligencia artificial permite transformar el aula en un entorno dinámico donde el aprendizaje se adapta a cada estudiante. Desde una perspectiva pedagógica, la retroalimentación inmediata favorece el desarrollo de habilidades metacognitivas y el aprendizaje autónomo.

No obstante, la efectividad de estas herramientas depende del acompañamiento docente, quien debe interpretar los datos y tomar decisiones pedagógicas informadas.

1.5. De la automatización a la toma de decisiones basada en datos

La evolución de la inteligencia artificial en educación ha permitido avanzar desde modelos centrados en la automatización de tareas hacia enfoques orientados a la

toma de decisiones pedagógicas basadas en datos. Este cambio ha sido posible gracias al desarrollo de la analítica de aprendizaje y al uso de algoritmos capaces de identificar patrones en el comportamiento del estudiante.

En este contexto, la IA no solo automatiza procesos, sino que genera información relevante para mejorar la enseñanza. Por ejemplo, los sistemas actuales pueden identificar estudiantes en riesgo, sugerir estrategias de intervención y ajustar los contenidos en función del progreso individual.

Tabla 3.
Dimensiones de la transformación educativa mediante IA

Dimensión	Descripción	Impacto educativo
Pedagógica	Personalización del aprendizaje	Mejora del rendimiento
Tecnológica	Automatización inteligente	Eficiencia
Evaluativa	Analítica de aprendizaje	Seguimiento continuo

Decisional	Uso de datos	Intervención oportuna
------------	--------------	-----------------------

Análisis pedagógico

Desde una perspectiva pedagógica, la incorporación de la analítica de datos transforma la forma en que se toman decisiones en el aula. El docente ya no depende únicamente de la observación directa, sino que dispone de información detallada sobre el proceso de aprendizaje del estudiante.

Esto permite diseñar estrategias más precisas y adaptativas, favoreciendo la atención a la diversidad. Sin embargo, también implica el desarrollo de nuevas competencias docentes relacionadas con la interpretación de datos y la toma de decisiones informadas.

En consecuencia, la IA no sustituye la labor docente, sino que la complementa, ampliando las posibilidades de intervención pedagógica.

1.6.Caso de uso: Sistema de analítica de aprendizaje

Dimensión	Descripción
Contexto educativo	Educación superior
Problema identificado	Alta deserción académica
Objetivo	Detectar estudiantes en riesgo
Estrategia	Sistema de analítica predictiva

Resultados observados

- identificación temprana de riesgo
- mejora en retención estudiantil
- intervención oportuna

Análisis pedagógico

El uso de sistemas de analítica de aprendizaje permite anticipar dificultades y actuar de manera preventiva. Desde una perspectiva pedagógica, esto favorece un enfoque más proactivo, donde el docente interviene antes de que el problema se consolide.

No obstante, la interpretación de los datos debe realizarse con cautela, evitando decisiones automatizadas que puedan afectar la equidad educativa.

1.7.Implicaciones pedagógicas

La incorporación de la inteligencia artificial en educación implica una transformación profunda del diseño pedagógico. Este cambio se orienta hacia modelos más flexibles, personalizados y centrados en el estudiante.

Desde una perspectiva pedagógica, la IA permite diversificar las estrategias de enseñanza, adaptando los contenidos y actividades a diferentes estilos de aprendizaje. Esto favorece la inclusión cognitiva y la participación activa del estudiante.

Asimismo, la IA redefine el rol docente, que pasa de ser transmisor de información a diseñador de experiencias de aprendizaje. En este sentido, el docente debe desarrollar competencias digitales y pedagógicas que le permitan integrar la tecnología de manera efectiva.

En consecuencia, las implicaciones pedagógicas de la IA exigen una articulación entre tecnología, didáctica y ética.

1.8. Integración de la IA en la educación digital

Los métodos de enseñanza están evolucionando con los tiempos a medida que el campo docente adopta la inteligencia artificial en la educación digital. En comparación con otras plataformas que se centran en la difusión de información en lugar de la educación personalizada, la enseñanza que incorpora inteligencia artificial tiene en cuenta a la población que está siendo educada.

En este sentido, la inteligencia artificial ayuda en el desarrollo de sistemas educativos que pueden considerar las complejidades de los individuos educados y crear procesos mejorados para ayudarlos a aprender.

Tabla 4.

Aportes de la IA a la educación digital

Dimensión	Aplicación	Impacto
Personalización	Sistemas adaptativos	Aprendizaje diferenciado
Evaluación	Analítica de datos	Seguimiento continuo
Interacción	Chatbots	Apoyo permanente
Gestión	Automatización	Optimización

Ventajas y desventajas

Las ventajas incluyen lo siguiente:

- aprendizaje individualizado
- evaluación simplificada
- toma de decisiones más fácil
- aumenta la autosuficiencia

Las desventajas incluyen:

- dependencia de la tecnología
- preocupaciones éticas

- ampliación de la brecha digital
- se requiere más capacitación de los docentes.

Análisis pedagógico

La incorporación de inteligencia artificial en las modalidades digitales de educación tiene el potencial de hacer los entornos de aprendizaje activos y flexibles. Considerado desde la perspectiva pedagógica, esto es ventajoso para un aprendizaje significativo y para responder a diversas necesidades.

Pero, la tecnología debe aplicarse con una mente crítica. El uso juicioso y apropiado de la tecnología puede ayudar a evitar limitar la variedad de métodos educativos y conservar los sistemas de educación tradicionales.

Por ello, la inteligencia artificial debe limitarse a una estructura educativa más flexible que esté principalmente centrada en los aprendices.

1.9. Caso de uso: Chatbot educativo para apoyo académico

Dimensión	Descripción
Contexto educativo	Educación secundaria
Problema identificado	Falta de acompañamiento fuera del aula
Objetivo	Brindar apoyo continuo
Estrategia	Implementación de chatbot educativo

Lo que se ha presenciado

- mejor claridad al responder preguntas
- mayor autosuficiencia
- aumento en la participación.

Análisis pedagógico

Los chatbots educativos ofrecen una opción nueva, innovadora y emocionante que crea oportunidades para

aprender fuera de las paredes del aula tradicional. Desde la perspectiva pedagógica, estas aplicaciones son propicias para la autodirección y autorregulación del alumno.

No obstante, la tecnología no debe implementarse aisladamente, ya que los docentes deben tener en cuenta la calidad educativa para los aprendices.

1.10. Obstáculos y desafíos de la inteligencia artificial en la educación

La IA tiene el potencial de cambiar el panorama educativo, sin embargo, hay numerosos obstáculos que enfrenta en este ámbito, demostrando ser ineficaz. Los desafíos no son solo de carácter tecnológico, sino también pedagógicos, éticos, institucionales y culturales.

La adopción de la IA en la educación necesita mirar más allá y evitar estos desafíos.

Tabla 5.

Barreras principales en la implementación de IA educativa

Tipo	Descripción	Impacto educativo
Tecnológica	Acceso limitado a infraestructura	Brecha digital
Pedagógica	Falta de formación docente	Uso inadecuado
Ética	Sesgos algorítmicos y privacidad	Inequidad
Institucional	Falta de políticas claras	Implementación fragmentada
Cultural	Resistencia al cambio	Baja adopción

Análisis pedagógico

Desde una perspectiva pedagógica, estas barreras evidencian que la integración de la IA no depende exclusivamente de la disponibilidad tecnológica, sino de la capacidad del sistema educativo para adaptarse a nuevas formas de enseñanza y aprendizaje.

Uno de los principales desafíos es la formación docente. La falta de competencias digitales y pedagógicas limita la capacidad de los docentes para utilizar la IA de manera efectiva, lo que puede derivar en un uso superficial o incorrecto de estas herramientas.

Asimismo, los riesgos éticos asociados al uso de datos educativos requieren una reflexión profunda sobre la privacidad, la equidad y la transparencia. En este sentido, la IA debe implementarse bajo principios éticos que garanticen su uso responsable.

En consecuencia, superar estas barreras implica un enfoque integral que articule tecnología, pedagogía y política educativa.

1.11. Caso de uso: Implementación de IA en contexto con limitaciones tecnológicas

Dimensión	Descripción
Contexto educativo	Educación rural
Problema identificado	Acceso limitado a tecnología
Objetivo	Implementar IA de forma contextualizada
Estrategia	Uso de herramientas híbridas y offline

Resultados observados

- mejora en acceso a recursos educativos
- reducción de brechas digitales
- fortalecimiento del aprendizaje autónomo

Análisis pedagógico

Este caso demuestra que la inteligencia artificial puede adaptarse a contextos con limitaciones tecnológicas si se implementa de manera flexible. Desde una perspectiva pedagógica, esto implica diseñar estrategias que combinen recursos digitales y tradicionales.

Además, se evidencia que la innovación educativa no depende exclusivamente de la tecnología, sino de la capacidad de adaptación del docente y del contexto educativo.

En consecuencia, la IA debe entenderse como una herramienta adaptable que puede contribuir a la equidad educativa cuando se implementa de manera contextualizada.

Figura 1.
Modelo sistémico de inteligencia artificial en educación



Interpretación pedagógica de la figura

El modelo sistémico permite comprender que la inteligencia artificial no actúa de manera aislada, sino como parte de un ecosistema educativo interconectado. Desde una perspectiva pedagógica, el estudiante se posiciona como el centro del proceso, mientras que la IA y el docente actúan como mediadores del aprendizaje.

Este enfoque evidencia que la tecnología debe integrarse dentro de un sistema educativo coherente, donde cada componente cumple una función específica.

1.12. Discusión crítica

La inteligencia artificial en educación ha sido presentada como una solución innovadora para mejorar la calidad del aprendizaje; sin embargo, su implementación requiere un análisis crítico que permita identificar tanto sus potencialidades como sus limitaciones.

Uno de los principales riesgos es la sobrevaloración de la tecnología, asumiendo que su incorporación garantiza automáticamente mejoras en el aprendizaje. Esta visión tecnocentrista ignora la importancia del diseño pedagógico y del contexto educativo.

Asimismo, la dependencia de algoritmos puede generar problemas relacionados con la transparencia y la equidad. Los sistemas de IA pueden reproducir sesgos existentes si no se diseñan adecuadamente, lo que plantea desafíos éticos significativos.

Por otra parte, la incorporación de la IA exige una transformación en la cultura educativa, que implica cambios en la formación docente, en la organización institucional y en las prácticas pedagógicas.

En consecuencia, la IA debe entenderse como un recurso que potencia la educación, pero que requiere una integración crítica, ética y pedagógicamente fundamentada.

1.13. Integración de enfoques: hacia un modelo de IA educativa

La implementación efectiva de la inteligencia artificial en educación requiere su articulación con distintos enfoques pedagógicos que permitan maximizar su impacto en el aprendizaje.

En este sentido, la integración de la IA con metodologías activas, evaluación formativa y modelos de aprendizaje personalizado constituye una estrategia clave para el desarrollo de entornos educativos innovadores.

Ejes de integración

- IA + aprendizaje basado en proyectos
- IA + evaluación formativa
- IA + aprendizaje personalizado

Tabla 6.

Modelo integrado de IA en educación

Componente	Estrategia	Impacto
Pedagógico	IA + ABP	Aprendizaje significativo
Tecnológico	IA adaptativa	Personalización
Evaluativo	Analítica de aprendizaje	Mejora continua

Análisis pedagógico

Desde una perspectiva pedagógica, la integración de estos enfoques permite superar la fragmentación del proceso educativo, favoreciendo un modelo más coherente y centrado en el estudiante.

La combinación de IA con metodologías activas promueve el aprendizaje significativo, mientras que la analítica de datos permite una evaluación continua y formativa.

En consecuencia, la integración de la IA con distintos enfoques pedagógicos permite avanzar hacia modelos educativos más flexibles, personalizados y efectivos.

1.14. Síntesis del capítulo

El análisis desarrollado en este capítulo evidencia que la inteligencia artificial ha evolucionado desde modelos centrados en la automatización de procesos hacia sistemas de aprendizaje inteligente basados en datos, capaces de personalizar la enseñanza y mejorar la toma de decisiones pedagógicas. Esta transformación ha generado cambios significativos en los modelos educativos, promoviendo enfoques más flexibles, adaptativos y centrados en el estudiante.

Asimismo, se ha identificado que el impacto de la IA no depende únicamente de la tecnología, sino de su integración pedagógica, su uso ético y su articulación con

metodologías innovadoras. En este sentido, la IA representa tanto una oportunidad como un desafío para la educación del siglo XXI.

1.15. Conclusiones

La evolución de la inteligencia artificial en educación evidencia una transición hacia modelos de aprendizaje más inteligentes, personalizados y basados en datos. Este cambio implica una transformación profunda del proceso educativo, en la que la tecnología se integra como un elemento estructural del diseño pedagógico.

El análisis del capítulo permite concluir que la IA no sustituye la labor docente, sino que la complementa, ampliando sus posibilidades de intervención. Asimismo, se destaca que su efectividad depende de su integración pedagógica, del desarrollo de competencias docentes y de la consideración de aspectos éticos.

En consecuencia, el desafío educativo no radica en incorporar inteligencia artificial en el aula, sino en utilizarla de manera crítica, responsable y

pedagógicamente fundamentada, orientada al desarrollo integral del estudiante.

CAPÍTULO 2

Fundamentos pedagógicos de la inteligencia artificial en el aula

2.1.Introducción

La incorporación de la inteligencia artificial (IA) en los entornos educativos ha generado una transformación significativa en la manera en que se conciben los procesos de enseñanza y aprendizaje. Más allá de su dimensión tecnológica, la IA plantea un cambio epistemológico que exige repensar los fundamentos pedagógicos que sustentan la práctica docente. En este sentido, la educación ya no se limita a la transmisión de contenidos, sino que se orienta hacia la construcción de experiencias de aprendizaje personalizadas, adaptativas y basadas en datos.

En el contexto contemporáneo, caracterizado por la digitalización acelerada y la disponibilidad masiva de

información, la IA emerge como un recurso estratégico para analizar patrones de aprendizaje, predecir desempeños y diseñar intervenciones educativas más efectivas. Sin embargo, su integración en el aula requiere una base pedagógica sólida que permita orientar su uso de manera crítica, ética y didácticamente pertinente. Tal como señalan Chen et al. (2020), la inteligencia artificial en educación debe comprenderse como un campo interdisciplinario en el que convergen teorías del aprendizaje, analítica de datos y diseño instruccional.

En este marco, los fundamentos pedagógicos de la IA implican comprender cómo los principios educativos tradicionales —como el constructivismo, el aprendizaje significativo y la autorregulación— se reinterpretan a la luz de sistemas inteligentes capaces de adaptarse al estudiante en tiempo real. Esto supone un desplazamiento del enfoque centrado en la enseñanza hacia uno centrado en el aprendizaje, donde la toma de decisiones pedagógicas se apoya en evidencia empírica generada por sistemas automatizados.

Este capítulo se sitúa como una continuación del Capítulo 1, en el cual se abordaron los conceptos generales de la inteligencia artificial en educación. Mientras que el capítulo anterior estableció las bases conceptuales y tecnológicas, el presente capítulo profundiza en los fundamentos pedagógicos que permiten comprender cómo y por qué la IA puede integrarse eficazmente en el aula.

El objetivo de este capítulo es analizar los principios pedagógicos que sustentan el uso de la inteligencia artificial en contextos educativos, explorando su evolución, aplicaciones y repercusiones en la práctica docente y en el aprendizaje estudiantil.

2.2. Desarrollo histórico o conceptual

La comprensión de los fundamentos pedagógicos de la inteligencia artificial en el aula requiere analizar su evolución conceptual, desde los primeros sistemas de enseñanza asistida por computadora hasta los actuales entornos de aprendizaje inteligente. Esta evolución ha estado marcada por la convergencia entre avances

tecnológicos y teorías pedagógicas, lo que ha permitido el desarrollo de modelos educativos más sofisticados y centrados en el estudiante.

A continuación, se presenta una sistematización de esta evolución

Tabla 7.
Sistematización de evolución

Etapa	Características tecnológicas	Enfoque pedagógico	Limitaciones
Enseñanza asistida por computadora (1970–1990)	Programas lineales y tutoriales	Conductismo	Baja adaptabilidad
Sistemas tutoriales inteligentes (1990–2010)	Modelos de estudiante y retroalimentación adaptativa	Cognitivismo	Complejidad de diseño
Analítica de aprendizaje (2010–2020)	Big data educativo, minería de datos	Constructivismo	Interpretación de datos

IA educativa avanzada (2020– actualidad)	Machine learning, IA generativa	Enfoque personalizado y autorregulado	Ética y sesgos
---	---------------------------------------	---	-------------------

Análisis pedagógico

La evolución presentada evidencia un tránsito desde modelos pedagógicos centrados en la instrucción hacia enfoques orientados al aprendizaje autónomo y personalizado. En las primeras etapas, el uso de tecnología educativa respondía a una lógica conductista, donde el aprendizaje era entendido como la respuesta a estímulos programados. Sin embargo, la limitada capacidad de adaptación de estos sistemas restringía su efectividad en contextos diversos.

Con la aparición de los sistemas tutoriales inteligentes, se incorporaron elementos del cognitivismo, permitiendo modelar el conocimiento del estudiante y ofrecer retroalimentación más contextualizada. Este avance marcó un punto de inflexión al reconocer que el aprendizaje es

un proceso interno que puede ser apoyado mediante representaciones computacionales del conocimiento.

Posteriormente, la analítica de aprendizaje introdujo una dimensión basada en datos, permitiendo comprender patrones de comportamiento y tomar decisiones pedagógicas fundamentadas. En esta etapa, el docente adquiere un rol interpretativo, mediando entre los datos generados por los sistemas y las necesidades del estudiante.

Finalmente, la IA educativa avanzada integra múltiples enfoques pedagógicos, promoviendo la personalización del aprendizaje y la autorregulación. Según Huang et al. (2021), estos sistemas permiten adaptar contenidos, ritmos y estrategias en función de las características individuales del estudiante, lo que redefine profundamente el proceso educativo. No obstante, esta evolución también introduce desafíos éticos y pedagógicos que requieren ser abordados desde una perspectiva crítica.

2.3.Desarrollo del enfoque central

Definición

Los fundamentos pedagógicos de la inteligencia artificial en el aula pueden definirse como el conjunto de principios, teorías y enfoques educativos que orientan el diseño, implementación y evaluación de sistemas inteligentes en contextos de aprendizaje. Estos fundamentos buscan garantizar que el uso de la IA no sea meramente instrumental, sino que contribuya significativamente al desarrollo de competencias cognitivas, metacognitivas y socioemocionales.

Principios pedagógicos de la IA en educación

- Personalización del aprendizaje
- Retroalimentación adaptativa
- Aprendizaje basado en datos
- Autorregulación del estudiante
- Rol mediador del docente

- Evaluación continua y formativa

A continuación, se presenta una comparación entre el enfoque tradicional y el enfoque basado en IA:

Tabla 8.

Comparación enfoque tradicional y basado en IA

Dimensión	Enfoque tradicional	Enfoque con IA
Enseñanza	Centrada en el docente	Centrada en el estudiante
Evaluación	Sumativa	Formativa y continua
Ritmo de aprendizaje	Uniforme	Personalizado
Retroalimentación	General	Adaptativa e inmediata
Uso de datos	Limitado	Intensivo y analítico

Ventajas y desventajas

Ventajas:

- Mejora la personalización del aprendizaje
- Permite decisiones basadas en evidencia
- Favorece la autonomía del estudiante
- Optimiza el tiempo docente

Desventajas:

- Dependencia tecnológica
- Riesgo de deshumanización
- Problemas de privacidad
- Necesidad de formación docente especializada

Análisis pedagógico

El enfoque pedagógico basado en IA redefine la relación entre enseñanza, aprendizaje y evaluación. La personalización, como principio central, permite atender la diversidad de estilos y ritmos de aprendizaje, superando las limitaciones de los modelos homogéneos tradicionales.

Sin embargo, esta personalización no debe interpretarse como un reemplazo del docente, sino como una herramienta que amplifica su capacidad de intervención pedagógica.

Asimismo, la retroalimentación adaptativa constituye un elemento clave para el aprendizaje significativo, ya que proporciona información oportuna y contextualizada que guía al estudiante en su proceso. Este aspecto se alinea con teorías del aprendizaje autorregulado, donde el estudiante asume un rol activo en la construcción de su conocimiento.

No obstante, la incorporación de IA también plantea tensiones pedagógicas. Por un lado, el uso intensivo de datos puede mejorar la toma de decisiones; por otro, puede reducir la complejidad del aprendizaje a métricas cuantificables. En este sentido, es fundamental que el docente mantenga una visión crítica, integrando los datos con su conocimiento contextual del estudiante.

Finalmente, el rol del docente se transforma de transmisor de contenidos a diseñador de experiencias de aprendizaje

mediadas por tecnología. Esta transición implica el desarrollo de nuevas competencias profesionales, orientadas a la interpretación de datos, el uso ético de la IA y la adaptación pedagógica continua.

2.4.Caso de uso 1

A continuación, se presenta un caso aplicado que ilustra la implementación de fundamentos pedagógicos de la IA en el aula:

Elemento	Descripción
Contexto	Educación secundaria en entorno urbano
Problema	Bajo rendimiento en matemáticas
Objetivo	Mejorar la comprensión de conceptos algebraicos
Estrategia	Uso de plataforma de IA adaptativa

Resultados

- Incremento del 25% en el rendimiento académico

- Mayor participación estudiantil
- Reducción de brechas de aprendizaje

Análisis pedagógico

El caso evidencia cómo la integración de sistemas de IA puede transformar la dinámica del aula al proporcionar experiencias de aprendizaje personalizadas. La mejora en el rendimiento no se explica únicamente por el uso de tecnología, sino por la alineación entre los principios pedagógicos y las funcionalidades del sistema.

En particular, la retroalimentación adaptativa permitió a los estudiantes identificar sus errores y corregirlos en tiempo real, lo que fortaleció su comprensión conceptual. Además, la posibilidad de avanzar a su propio ritmo contribuyó a reducir la ansiedad académica y aumentar la motivación intrínseca.

Desde una perspectiva docente, el uso de la plataforma permitió identificar patrones de dificultad y diseñar intervenciones específicas. Este enfoque basado en datos transforma la evaluación en un proceso continuo,

orientado a la mejora del aprendizaje y no únicamente a la medición de resultados.

2.5. Desarrollo aplicado del tema

La aplicación de los fundamentos pedagógicos de la IA en el aula implica la articulación entre tecnología, didáctica y evaluación. No se trata únicamente de incorporar herramientas digitales, sino de rediseñar las prácticas pedagógicas en función de las posibilidades que ofrece la inteligencia artificial.

A continuación, se presenta una estructura de aplicación pedagógica:

Tabla 9.
Aplicación pedagógica

Componente	Descripción
Diagnóstico	Análisis de datos de aprendizaje
Diseño	Planificación de experiencias personalizadas
Implementación	Uso de sistemas de IA

Análisis pedagógico

La implementación efectiva de la IA en el aula requiere una visión sistémica que integre todos los componentes del proceso educativo. El diagnóstico basado en datos permite comprender las necesidades del estudiante, mientras que el diseño pedagógico debe traducir esta información en experiencias significativas.

La evaluación continua, facilitada por la IA, redefine el concepto de aprendizaje como un proceso dinámico y adaptable. En este contexto, el docente actúa como un facilitador que interpreta los datos y toma decisiones informadas, asegurando que la tecnología se utilice con sentido pedagógico.

2.6.Caso de uso 2

Con el propósito de profundizar en la aplicación de los fundamentos pedagógicos de la inteligencia artificial en el aula, se presenta un segundo caso centrado en educación

superior, específicamente en entornos virtuales de aprendizaje.

Elemento	Descripción
Contexto	Educación superior en modalidad virtual
Problema	Alta tasa de deserción en cursos en línea
Objetivo	Incrementar la retención y el compromiso estudiantil
Estrategia	Implementación de analítica predictiva y tutor inteligente

Resultados

- Reducción del 30% en la deserción
- Incremento en la interacción en plataformas virtuales
- Mejora en la autorregulación del aprendizaje

Análisis pedagógico

Este caso evidencia cómo la inteligencia artificial, mediante el uso de analítica predictiva, puede anticipar comportamientos de riesgo académico y generar intervenciones oportunas. Desde una perspectiva pedagógica, esto implica una transición desde modelos reactivos hacia modelos proactivos de enseñanza, donde el docente actúa antes de que el estudiante fracase.

La implementación de tutores inteligentes permitió ofrecer orientación personalizada, ajustando recomendaciones según el progreso individual. Esto favorece el desarrollo de la autorregulación, ya que el estudiante recibe información constante sobre su desempeño y puede tomar decisiones informadas sobre su proceso de aprendizaje. En coherencia con Zawacki-Richter et al. (2020), la IA en educación superior tiene un alto potencial para mejorar la retención cuando se integra con estrategias pedagógicas centradas en el estudiante.

Asimismo, el incremento en la interacción no solo responde a la mediación tecnológica, sino a la generación de experiencias más significativas. La IA facilita la

adaptación de contenidos y actividades, lo que incrementa la relevancia percibida por el estudiante. Sin embargo, este proceso requiere una supervisión docente constante para evitar una automatización excesiva que limite la dimensión crítica del aprendizaje.

2.7.Implicaciones pedagógicas

La incorporación de la inteligencia artificial en el aula genera transformaciones profundas en los roles, prácticas y dinámicas educativas. En primer lugar, cambia la concepción del aula como un espacio homogéneo hacia un entorno dinámico y adaptativo, donde cada estudiante sigue trayectorias de aprendizaje diferenciadas. Esto implica que la planificación docente ya no puede ser rígida, sino flexible y basada en evidencia.

En segundo lugar, el rol del docente se redefine significativamente. Ya no es únicamente un transmisor de contenidos, sino un diseñador de experiencias de aprendizaje mediadas por tecnología. Esto exige competencias en interpretación de datos, pensamiento

crítico sobre algoritmos y capacidad de integrar herramientas digitales con estrategias pedagógicas. Según Holmes et al. (2021), el profesorado debe desarrollar una alfabetización en IA que le permita comprender sus implicaciones educativas y éticas.

En tercer lugar, el impacto en el aprendizaje es notable. La personalización permite atender necesidades individuales, mientras que la retroalimentación inmediata favorece procesos metacognitivos. El estudiante adquiere un rol activo, participando en la toma de decisiones sobre su aprendizaje. Esto se traduce en mayores niveles de motivación y compromiso.

Finalmente, la IA también introduce desafíos relacionados con la equidad, la privacidad y la dependencia tecnológica. Por ello, su integración debe estar guiada por principios pedagógicos claros que aseguren un uso responsable y orientado al aprendizaje significativo.

2.8. Integración con educación digital

La IA comprende de varios componentes como, por ejemplo: plataformas virtuales, recursos multimedia y entornos interactivos. Ya que no funciona de forma aislada. Se suscita experiencias de aprendizaje que son más atractivas y complejas gracias a esta unión.

En el siguiente cuadro, se presenta un sumario de esta unificación:

Tabla 10.
Integración con educación digital

Elemento digital	Integración con IA	Función pedagógica
LMS	Analítica de aprendizaje	Seguimiento del progreso
Recursos multimedia	Recomendación inteligente	Personalización de contenidos
Foros virtuales	Moderación automatizada	Interacción colaborativa
Evaluaciones digitales	Retroalimentación adaptativa	Evaluación formativa

Ventajas y Desventajas

Ventajas:

- Mayor interactividad
- Oportunidades de aprendizaje más personalizadas
- Mejora de la supervisión académica

Desventajas:

- La dependencia de la tecnología
- La brecha digital
- El peligro de demasiada automatización

Análisis Pedagógico

El uso de la inteligencia artificial en la educación ofrece aún más oportunidades para los diseñadores instruccionales y permite unificar múltiples recursos pedagógicos para un estudiante en particular. Esto promueve la construcción de entornos de aprendizaje híbridos donde los entornos de aprendizaje presenciales y virtuales están integrados.

Desde el punto de vista pedagógico, el uso de este tipo de tecnología requiere un diseño centrado en el estudiante. El simple uso de herramientas digitales es insuficiente. Debe haber un diseño intencionado de actividades de aprendizaje que promuevan el pensamiento crítico, el trabajo colaborativo y el pensamiento de orden superior. En este contexto, se espera que la inteligencia artificial promueva estas actividades sin sustituir el trabajo humano.

Sin embargo, el diseño instruccional, especialmente la pedagogía digital del docente, continúa desempeñando papeles importantes. La enseñanza tiene un papel fundamental en la selección, modificación y evaluación de las herramientas digitales para cumplir con los resultados de aprendizaje deseados. En ese sentido, la tecnología es un medio, no un fin.

2.9.Caso de uso 3

Se presenta un tercer caso que ilustra la integración de la inteligencia artificial en educación básica mediante el uso de sistemas de recomendación de contenidos.

Elemento	Descripción
Contexto	Educación primaria
Problema	Dificultades en comprensión lectora
Objetivo	Mejorar habilidades lectoras
Estrategia	Plataforma de recomendación adaptativa de textos

Resultados

- Mejora del 20% en comprensión lectora
- Incremento en hábitos de lectura
- Mayor autonomía en el aprendizaje

Análisis pedagógico

Las recomendaciones para materiales de lectura que están adecuadamente nivelados ofrecen menos frustración en la lectura por contenido inadecuado y más oportunidades de lectura significativas esto expone el tema que la

personalización es un componente esencial en el aprendizaje temprano y sugiere que.

En el caso de materiales generados por IA, las tecnologías no son interactivas y no fomentan las mismas habilidades que el maestro de lectura. En este sentido, la tecnología complementa el rol docente, pero no reemplaza al maestro.

Además, el aumento en la autonomía demuestra cómo el aprendizaje en sí mismo está cambiando. El nuevo rol fomenta la participación activa con los materiales de aprendizaje, con el contenido más adecuado, y el aprendizaje de la manera que mejor se adapte al individuo.

2.10. Barreras y desafíos

Muchos de los desafíos planteados por la integración de la IA en el proceso de enseñanza y aprendizaje son relacionados con la tecnología, pero no solo, y sugieren que se aplique una pedagogía más crítica en el análisis. De hecho, los desafíos son institucionales, éticos y educativos, e involucran múltiples disciplinas.

Los desafíos se pueden clasificar en lo siguiente:

Tabla 11.

Los desafíos

Barrera	Descripción	Impacto educativo
Formación docente	Falta de competencias en IA	Uso inadecuado
Infraestructura	Limitaciones tecnológicas	Acceso desigual
Ética y privacidad	Uso de datos sensibles	Riesgos legales
Resistencia al cambio	Cultura institucional	Baja adopción

Análisis pedagógico

Los desafíos identificados muestran que la integración de la IA depende más del estado del sistema educativo que de las tecnologías mismas. Uno de los factores más importantes es la falta de capacitación docente. Esto no solo limita la práctica docente, sino también la capacidad

de docentes, estudiantes y asistentes virtuales inteligentes para proporcionar un aprendizaje personalizado.

Además, los déficits en infraestructura educativa y tecnológica solo proporcionan un acceso desigual a la tecnología y las oportunidades educativas, y aumentan aún más la brecha educativa.

Los desafíos planteados por cuestiones éticas y de privacidad son considerables. Los datos utilizados con fines educativos deben estar protegidos y deben evitarse sesgos negativos en los algoritmos que impacten en la equidad en el aprendizaje. Esto requiere un grado de alfabetización ética por parte de docentes y estudiantes.

El tipo de cambio que hace falta demuestra que el proceso de innovación educativa debe centrarse en el apoyo, la capacitación y la reflexión pedagógica. No debe entenderse que la IA se implementará como una solución técnica simple, sino que debe verse como algo que se implementará paso a paso de manera gradual y contextual.

2.11. Caso contextual (contexto vulnerable o limitado)

El caso presentado aquí se desarrolla en un entorno rural con un contexto tecnológico limitado que describirá el rango de posibles contextos para la aplicación de la inteligencia artificial en la educación.

Elemento	Descripción
Contexto	Escuela rural con conectividad limitada
Problema	Bajo acceso a recursos educativos y apoyo docente
Objetivo	Mejorar el aprendizaje autónomo en matemáticas
Estrategia	Uso de sistema de IA offline con contenidos adaptativos

Resultados

- Incremento en la resolución de problemas matemáticos

- Mayor autonomía en el estudio
- Reducción de la dependencia exclusiva del docente

Análisis pedagógico

Este caso pone en evidencia que la inteligencia artificial puede adaptarse a contextos con limitaciones tecnológicas, siempre que se diseñen soluciones pertinentes. La implementación de sistemas offline demuestra que la innovación no depende exclusivamente de la conectividad, sino de la adecuación pedagógica y tecnológica al contexto.

Desde una perspectiva pedagógica, la IA permitió compensar la falta de recursos educativos mediante la personalización del contenido. Esto favoreció el aprendizaje autónomo, especialmente en un entorno donde el docente no podía brindar atención individualizada constante. En coherencia con Luckin et al. (2022), la IA puede desempeñar un papel clave en la ampliación del acceso educativo cuando se diseña con criterios pedagógicos inclusivos.

Asimismo, este caso evidencia la importancia del docente como mediador. Aunque la tecnología proporcionó apoyo adaptativo, la orientación pedagógica fue esencial para contextualizar los contenidos y fomentar la comprensión profunda. Por tanto, la IA actúa como un complemento que amplía las posibilidades educativas sin sustituir la interacción humana.

Figura 2.

“Modelo pedagógico de integración de la inteligencia artificial en el aula”.



Interpretación pedagógica

El modelo es cíclico, donde la inteligencia artificial no está aislada, sino en un ciclo pedagógico integrado y continuo. El modelo enfatiza los datos, el análisis y la toma de decisiones pedagógicas en lugar de centrarse en la tecnología. Esto indica que el aprendizaje depende tanto de la calidad de la IA como de los datos y del enfoque pedagógico.

Además, aprender a partir de los diagnósticos del modelo e identificar la retroalimentación como aprendizaje. La IA permite que la retroalimentación pedagógica se base en datos, pero es el educador quien decodifica pedagógicamente los datos. Por lo tanto, el modelo ilustra la tecnología como una mejora en lugar de una sustitución de la pedagogía.

2.12. Discusión Crítica

Existen tensiones importantes respecto al uso de la inteligencia artificial en el aula, las cuales deben analizarse desde un punto de vista crítico. La primera tensión es entre

la personalización del aprendizaje y el estandarizado algorítmico. Aunque la IA promete individualizar la instrucción, a menudo se basa en un modelo artificial, y por lo tanto puede ser inflexible frente a experiencias educativas diversas.

La segunda tensión está relacionada con los límites de los datos. La analítica del aprendizaje ofrece evaluaciones cuantitativas sobre la participación del alumno, pero a menudo carece de factores cualitativos, como las dimensiones emocional, motivacional, social y cultural. Sin la intervención del profesor, el aprendizaje puede estar mal representado y reducido.

Así como hay varios beneficios en la inteligencia artificial en el ámbito educativo, también existen preocupaciones como la dependencia excesiva de la tecnología, la potencial pérdida del aspecto humano de la educación y la reducción de la comunicación interpersonal debido al procesamiento automatizado de tareas educativas, que es esencial para el crecimiento integral del alumno. Existe una dimensión humana en el aprendizaje que debe ser

protegida en la búsqueda de la eficiencia tecnológica (Holmes et al., 2021).

También hay preocupaciones adicionales relacionadas con la ética y la privacidad de los datos, como algoritmos injustos y el potencial de los sistemas de inteligencia artificial para perpetuar la injusticia. Todo esto apunta a la necesidad de reflexionar sobre los valores que deben gobernar los sistemas.

El modelo tradicional de enseñanza y aprendizaje, en marcado contraste con el modelo basado en inteligencia artificial, señala la necesidad de pensar de manera flexible. Esta integración no consiste simplemente en sustituir un modelo por otro, sino en la convergencia de modelos para articular una unidad que fomente ambas visiones.

2.13. Integración de enfoques

La integración de la inteligencia artificial en el entorno del aula es una forma de aprovechar el potencial de esta tecnología, teniendo en cuenta algunos de los fundamentos de la educación.

Algunos de los principios relevantes que pueden considerarse son:

- Aprendizaje activo y significativo: constructivismo
- Autonomía: aprendizaje autorregulado
- Toma de decisiones basada en datos: analítica del aprendizaje
- Planificación: diseño instruccional

La siguiente es una tabla de integración:

Tabla 12.

Integración de enfoques

Enfoque	Aporte a la IA educativa	Aplicación en el aula
Constructivismo	Promueve aprendizaje activo	Actividades interactivas
Autorregulación	Fomenta autonomía	Retroalimentación adaptativa

Analítica de datos	Mejora decisiones	Seguimiento del progreso
Diseño instruccional	Organiza el aprendizaje	Secuenciación de contenidos

Análisis pedagógico

La integración de estos enfoques permite construir un modelo pedagógico coherente donde la inteligencia artificial actúa como un facilitador del aprendizaje. El constructivismo aporta la base teórica para diseñar experiencias significativas, mientras que la analítica de datos proporciona evidencia para ajustar dichas experiencias.

El aprendizaje autorregulado se ve fortalecido por la retroalimentación adaptativa, que permite al estudiante tomar control de su proceso. Sin embargo, esto requiere un acompañamiento docente que oriente la interpretación de la información y promueva el pensamiento crítico.

Por su parte, el diseño instruccional asegura que la implementación de la IA no sea improvisada, sino

estructurada y alineada con los objetivos educativos. En conjunto, estos enfoques configuran un marco integral que permite una integración efectiva de la IA en el aula.

2.14. Síntesis del capítulo

El análisis desarrollado a lo largo de este capítulo evidencia que la inteligencia artificial en educación no puede entenderse únicamente como una innovación tecnológica, sino como un fenómeno pedagógico que redefine las bases del proceso educativo. La evolución histórica muestra un tránsito hacia modelos centrados en el estudiante, donde la personalización y el uso de datos adquieren un papel central.

Asimismo, los casos de uso presentados demuestran que la efectividad de la IA depende de su integración con principios pedagógicos claros. La tecnología, por sí sola, no garantiza mejoras en el aprendizaje; es la articulación con estrategias didácticas y la mediación docente lo que genera impacto educativo.

2.15. Conclusiones

La incorporación de la inteligencia artificial en el aula representa una oportunidad para transformar los procesos educativos, siempre que se sustente en fundamentos pedagógicos sólidos. A lo largo de este capítulo, se ha evidenciado que la IA puede potenciar la personalización, mejorar la evaluación y favorecer la autonomía del estudiante.

No obstante, su implementación también plantea desafíos que requieren una reflexión crítica. Entre los principales aportes del capítulo se destacan:

- La necesidad de integrar la IA con teorías del aprendizaje
- El rol central del docente como mediador pedagógico
- La importancia de la analítica de datos en la toma de decisiones
- La relevancia de un enfoque ético en el uso de la tecnología

En perspectiva, el futuro de la educación con inteligencia artificial dependerá de la capacidad de los sistemas educativos para equilibrar innovación y pedagogía. La IA no debe reemplazar la enseñanza, sino enriquecerla, permitiendo construir entornos de aprendizaje más dinámicos, inclusivos y efectivos.

CAPÍTULO 3

Inteligencia artificial y Diseño Universal para el Aprendizaje (DUA)

3.1. Introducción

La evolución digital de la enseñanza requiere diferentes formas de enseñar que satisfagan las necesidades individuales de los estudiantes y la naturaleza multifacética de los entornos de aprendizaje actuales. Con este desafío, la combinación de la Inteligencia Artificial (IA) y el Diseño Universal para el Aprendizaje (DUA) ofrece el potencial de transformar la práctica docente desde una perspectiva más inclusiva, flexible y basada en la práctica.

Desde la perspectiva del DUA, y desde los principios de la neuroeducación, planificar y diseñar los entornos de aprendizaje desde el ‘primer diseño’ previo a la experiencia de aprendizaje, creará una experiencia de

aprendizaje que sea accesible para todos los estudiantes, lo que elimina la necesidad de un diseño posterior para responder a las diferentes necesidades de los estudiantes. Por otro lado, la Inteligencia Artificial proporciona análisis en tiempo real y la capacidad de ajustar dinámicamente las experiencias de aprendizaje ofrecidas a los estudiantes en función de sus elecciones, optimizando la capacidad de tomar decisiones. Esta integración no solo mejora el aprendizaje desde la perspectiva de la enseñanza, sino que también modifica el papel del educador a uno más estratégico para mediar el aprendizaje.

En el contexto de la educación, en relación con el aprendizaje, la Inteligencia Artificial ha demostrado ser una herramienta importante para la Analítica del Aprendizaje, o el análisis del aprendizaje, que observa tendencias y patrones de aprendizaje, y proporciona retroalimentación que es recomendatoria y personalizada. El análisis está pedagógicamente justificado, donde existe la necesidad de un Diseño con Propósito y Ético. En este sentido, el DUA ofrece los medios más viables para proporcionar y utilizar una IA de Diseño Ético, en el

diseño de tecnología para proporcionar los medios para aprender en lugar de crear los medios de aprender.

Este capítulo está escrito como una continuación lógica del trabajo del capítulo anterior, que se centró en los principios generales de la IA en la Educación. Mientras que el Capítulo 1 se enfocó en el análisis de la tecnología y las cuestiones teóricas, este capítulo se centra en el análisis de la tecnología y la teoría con un enfoque en la práctica, es decir, la pedagogía de la IA y el DUA, y examina las cuestiones y desafíos de la tecnología.

Este capítulo pretende explorar la integración de la inteligencia artificial y el Diseño Universal para el Aprendizaje con la intención de promover experiencias educativas pedagógicamente sólidas, personalizadas y equitativas y efectivas:

Tabla 13.*Etapas del capítulo 3*

Etapa	Características pedagógicas	Tecnología asociada	Enfoque dominante
Educación tradicional	Homogeneización del aprendizaje	Recursos analógicos	Conductismo
Educación diferenciada	Adaptaciones individuales	TIC básicos	Cognitivismo
Diseño Universal para el Aprendizaje	Diseño inclusivo desde el inicio	Plataformas digitales	Constructivismo
IA + DUA	Personalización dinámica y basada en datos	IA, analítica de aprendizaje	Enfoque adaptativo y autorregulado

Análisis pedagógico

La evolución presentada refleja un cambio paradigmático en la concepción del aprendizaje. Mientras que los modelos tradicionales se centran en la uniformidad, el DUA introduce la idea de diseñar para la diversidad desde el inicio. Este enfoque implica reconocer que los estudiantes difieren en la forma en que perciben, procesan

y expresan la información, lo que exige estrategias pedagógicas flexibles.

La incorporación de la inteligencia artificial permite llevar estos principios a un nivel operativo. A través del análisis de datos, los sistemas de IA pueden identificar patrones de aprendizaje y ajustar contenidos, actividades y evaluaciones en función de las necesidades individuales. Según Zawacki-Richter et al. (2020), la IA tiene un alto potencial para apoyar la personalización del aprendizaje en contextos educativos complejos.

Desde una perspectiva pedagógica, esta integración no solo mejora la accesibilidad, sino que también promueve el aprendizaje significativo. Al ofrecer múltiples formas de representación, acción y expresión, el DUA se ve fortalecido por la capacidad de la IA para adaptar estas opciones en tiempo real. No obstante, este proceso requiere una mediación docente que garantice la coherencia pedagógica y evite la dependencia excesiva de los sistemas automatizados.

3.2. Desarrollo del enfoque central

Definición

La integración entre inteligencia artificial y Diseño Universal para el Aprendizaje puede definirse como un enfoque pedagógico que utiliza sistemas inteligentes para diseñar, implementar y evaluar experiencias educativas flexibles, personalizadas y centradas en la diversidad del estudiante, basadas en los principios del DUA.

Principios del DUA potenciados por IA

- Múltiples formas de representación
- Múltiples formas de acción y expresión
- Múltiples formas de implicación
- Adaptabilidad basada en datos
- Retroalimentación personalizada
- Evaluación continua

A continuación, se presenta una comparación entre el DUA tradicional y su integración con IA:

Tabla 14.

Comparación entre el DUA tradicional y su integración con IA

Dimensión	DUA tradicional	DUA con IA
Diseño	Anticipado	Dinámico
Adaptación	General	Individualizada
Evaluación	Flexible	Predictiva y continua
Interacción	Multimodal	Inteligente y adaptativa
Rol del Diseñador docente	Diseñador	Diseñador + analista de datos

Ventajas y desventajas

Ventajas:

- Personalización avanzada del aprendizaje
- Mayor accesibilidad cognitiva
- Mejora en la toma de decisiones pedagógicas
- Incremento de la motivación estudiantil

Desventajas:

- Complejidad en la implementación

- Requiere formación especializada
- Riesgos de sesgos algorítmicos
- Dependencia tecnológica

Análisis pedagógico

La integración de IA y UDL proporciona una evolución para la accesibilidad en la educación. El acceso también consiste en gestionar de manera proactiva la flexibilidad y adaptabilidad a las necesidades del aprendiz. Esto ofrece una lógica diferente en el diseño de la pedagogía. De estática a un enfoque más dinámico.

La retroalimentación también es personalizada y apoya el fortalecimiento de los procesos metacognitivos del estudiante. El estudiante recibe retroalimentación sobre su rendimiento y, como resultado, se equipa con las herramientas para autorregularse y participar en un aprendizaje autónomo. Estos procesos y resultados son cruciales en los sistemas de aprendizaje actuales.

También existen desafíos en esta integración. Existe un posible estrechamiento de las habilidades de pensamiento

crítico del estudiante con la dependencia de estos sistemas, especialmente sin un diseño intencional de las actividades de aprendizaje. El uso de datos, que también implica la recopilación de información de los estudiantes, requiere un marco ético que aborde tanto la privacidad como el uso equitativo de los datos.

En este caso, el enfoque del docente cambia a la interpretación de datos y al diseño de experiencias de aprendizaje basadas en estos datos. Su capacidad para utilizar los datos e integrarlos con una pedagogía efectiva determinará en gran medida el éxito de este enfoque.

3.3. Caso de Uso 1

La integración de UDL y IA se demuestra en el ejemplo de la educación primaria:

Elemento	Descripción
Contexto	Educación primaria
Problema	Dificultades en comprensión de contenidos científicos

Elemento	Descripción
Objetivo	Mejorar la comprensión mediante estrategias multimodales
Estrategia	Plataforma de IA con recursos adaptativos (texto, audio, video)

Resultados

- 22% de aumento en la comprensión conceptual
- Mayor participación de los estudiantes
- Menos frustración académica

Análisis pedagógico

Este caso permitió demostrar que el uso de UDL junto con IA ofrece la oportunidad de ofrecer diferentes caminos personalizados y adaptativos a los estudiantes, lo que debería resultar en una mayor claridad en la comprensión de conceptos complejos. La alineación intencional de herramientas y recursos con los perfiles de los estudiantes

es un factor diferenciador de este caso, generando un alto nivel de aprendizaje significativo.

El valor educativo de menos frustración radica en la capacidad de enfrentarse a una amplia variedad de tipos de contenido, que, en términos de procesamiento cognitivo, se ve como un enfoque en la inclusividad. Además, existe activismo cognitivo, que indica una mayor implicación como resultado del aprendizaje autodirigido.

El instructor, en este escenario, asume el papel de facilitador y le corresponde a él/ella escoger y guiar cómo participan los estudiantes con los materiales proporcionados, de modo que el uso de la tecnología sea, en realidad, una elección reflexiva. Esto ilustra que la efectividad del marco educativo resulta del buen equilibrio entre tecnología y pedagogía.

3.4. Desarrollo de temas en la práctica

Integrar IA con los principios de UDL significa el desarrollo de actividades de aprendizaje que sean flexibles, adaptables y que dependan de los datos. El

enfoque de este trabajo es construir un marco de planificación que combine pedagogía y tecnología de manera fluida.

A continuación, se presenta un modelo de aplicación propuesto:

Tabla 15.

Modelo de aplicación propuesto

Fase	Descripción
Diagnóstico	Identificación de necesidades mediante datos
Diseño	Planificación basada en principios DUA
Implementación	Uso de IA para personalización
Evaluación	Retroalimentación continua y adaptativa

Análisis pedagógico

La fase de diagnóstico describe un enfoque basado en datos que aclara la diversidad del aula y permite una mejor toma de decisiones. Por otro lado, el diseño pedagógico debe considerar múltiples formas de aprendizaje y sus

actividades correspondientes para estar en línea con los principios del UDL (Diseño Universal para el Aprendizaje).

La implementación de la inteligencia artificial en el contexto de UDL implica la adaptación continua de las actividades de aprendizaje y el ajuste dinámico de los objetivos y estrategias pedagógicas, redefiniendo la evaluación como un proceso continuo. El diseño de las actividades pedagógicas del docente consiste en analizar los datos y ajustar sus actividades pedagógicas en respuesta a los estudiantes.

3.5. Caso de uso 2

En un intento por fortalecer la integración de la inteligencia artificial y los principios de UDL, se discute un caso implementado en un entorno de educación secundaria híbrida, donde la mayor diversidad se encuentra en los estilos de aprendizaje.

Elemento	Descripción
Contexto	Educación secundaria en modalidad híbrida
Problema	Baja participación y desmotivación en entornos virtuales
Objetivo	Incrementar el compromiso mediante estrategias adaptativas basadas en DUA
Estrategia	Implementación de plataforma con IA que ajusta actividades según preferencias (visual, auditiva, kinestésica)

Resultados:

- La participación activa aumentó en un 28%.
- Mejor persistencia en las tareas académicas.
- Aumento en la satisfacción de los estudiantes.

Análisis pedagógico

El caso ilustra que la integración de la inteligencia artificial y los principios de UDL puede aprovechar la variabilidad de los estudiantes en un contexto de

aprendizaje digital. La posibilidad de personalizar actividades según preferencias y estilos de interacción fomenta un sentido de compromiso en los estudiantes, en línea con el principio de UDL de múltiples medios de participación.

Desde la perspectiva del diseño pedagógico, el hecho de que los estudiantes demuestren persistencia académica significa que el diseño educativo ha involucrado a los estudiantes, y que la personalización, en este caso, impactó no solo en el rendimiento cognitivo sino también en el aspecto emocional, aumentando la motivación. La IA actúa como un factor mediador en la personalización del tipo y nivel de tareas a realizar por los estudiantes, evitando así la sobrecarga cognitiva, la frustración y el aburrimiento.

Además, los docentes desempeñan funciones de supervisión junto con ajustes pedagógicos. Los docentes analizan los datos que proporciona la plataforma y determinan los patrones de participación y planifican las participaciones relevantes posteriores. En este caso, la IA

no reemplaza las tareas de los docentes, sino que extiende el rango de acciones pedagógicas de los docentes.

3.6. Consideraciones pedagógicas

La fusión de IA y UDL tiene el potencial de transformar radicalmente el núcleo de la práctica pedagógica. La primera, y quizás más importante, es el cambio a una enseñanza flexible en lugar de fija. Una práctica de enseñanza efectiva de UDL no es un enfoque único para todos, sino una práctica que planea y anticipa múltiples vías hacia una enseñanza flexible y diversa. Esta planificación no solo es más compleja, sino también tremendamente relevante.

Un segundo cambio importante es la expansión del rol del docente hacia uno más estratégico. La enseñanza ya no se basa en la transmisión de conocimientos; en cambio, los docentes actúan como arquitectos de entornos de aprendizaje que son adaptativos, impulsados por datos y pedagógicamente sólidos. Holmes et al. (2021) afirman que la alfabetización en IA es un pilar para la enseñanza

moderna, ya que dota a los docentes de una comprensión de la tecnología educativa y aumenta la competencia de los practicantes de la enseñanza.

El aprendizaje también se define como dinámico y regulado. Las retroalimentaciones impulsadas por IA que no se mantienen fomentan procesos de autovigilancia y autoadaptación. Estos procesos son fundamentales para el desarrollo de habilidades metacognitivas, que son una competencia básica para el aprendizaje a lo largo de toda la vida.

La intersección de IA y UDL es más significativa respecto al impacto en la equidad educativa. Los modos de acceso variados y flexibles al conocimiento disminuyen la carga cognitiva y amplían la oportunidad de aprender. No obstante, esto solo es posible si el acceso a la tecnología es equitativo y existe una pedagogía fundamentada.

3.7. Integración con la educación digital

La integración de la inteligencia artificial y UDL con la educación digital introduce formas de aprendizaje y

enseñanza más avanzadas tecnológicamente dentro del sistema educativo. Con las características adicionales de interactividad y personalización, los sistemas integrados pueden ayudar a crear entornos de aprendizaje más centrados en el estudiante.

A continuación, se presenta una sistematización de esta integración:

Tabla 16.

Integración con la educación digital

Elemento digital	Integración con IA y DUA	Función pedagógica
LMS adaptativos	Personalización de rutas de aprendizaje	Seguimiento individual
Recursos multimedia	Representación múltiple de contenidos	Accesibilidad cognitiva
Plataformas interactivas	Ajuste dinámico de actividades	Participación activa
Evaluaciones digitales	Retroalimentación inmediata	Evaluación formativa

Ventajas y desventajas

Ventajas:

- Flexibilidad en el acceso al aprendizaje
- Personalización de experiencias educativas
- Mejora en la retroalimentación

Desventajas:

- Dependencia tecnológica
- Necesidad de formación docente
- Riesgos de automatización excesiva

Análisis pedagógico

La integración con la educación digital permite operacionalizar los principios del DUA a través de herramientas tecnológicas que facilitan la personalización. Los LMS adaptativos, por ejemplo, permiten diseñar rutas de aprendizaje diferenciadas, lo que responde a la diversidad del alumnado.

Desde una perspectiva pedagógica, esta integración exige una reconfiguración del diseño instruccional. No se trata únicamente de digitalizar contenidos, sino de crear

experiencias que promuevan la interacción, la reflexión y la autonomía. La IA facilita este proceso al proporcionar datos que permiten ajustar las estrategias en tiempo real.

Sin embargo, es fundamental evitar una visión tecnocentrista. La efectividad de estas herramientas depende de su integración con principios pedagógicos claros. El docente sigue siendo el responsable de garantizar que la tecnología se utilice con sentido educativo.

3.8. Caso de uso 3

Se presenta un caso en educación superior orientado al desarrollo de competencias de escritura académica mediante IA y DUA.

Elemento	Descripción
Contexto	Educación superior
Problema	Dificultades en redacción académica

Elemento	Descripción
Objetivo	Mejorar habilidades de escritura mediante retroalimentación adaptativa
Estrategia	Uso de sistema de IA que analiza textos y sugiere mejoras en múltiples formatos

Resultados

- Mejora del 30% en calidad de textos
- Incremento en la autonomía del estudiante
- Mayor comprensión de criterios de evaluación

Análisis pedagógico

Este caso demuestra cómo la IA puede apoyar el principio de múltiples formas de acción y expresión del DUA. Al ofrecer retroalimentación en diferentes formatos (visual, textual, comparativo), se facilita la comprensión de los criterios de calidad en la escritura académica.

Desde una perspectiva pedagógica, la mejora en la autonomía refleja que el estudiante no solo recibe

información, sino que aprende a utilizarla para mejorar su desempeño. La retroalimentación continua favorece procesos de revisión y reflexión, fundamentales en el aprendizaje de la escritura.

El docente, en este contexto, complementa la retroalimentación automatizada con orientación cualitativa, asegurando que el proceso de aprendizaje mantenga una dimensión crítica. Esto evidencia la importancia de una integración equilibrada entre tecnología y pedagogía.

3.9. Barreras y desafíos

La implementación de la inteligencia artificial en el marco del Diseño Universal para el Aprendizaje enfrenta diversos desafíos que deben ser abordados desde una perspectiva pedagógica y sistémica. Estos desafíos no solo se relacionan con aspectos tecnológicos, sino también con factores institucionales, culturales y éticos.

A continuación, se presentan las principales barreras:

Tabla 17.
Principales barreras

Barrera	Descripción	Impacto educativo
Formación docente	Limitada comprensión del DUA y la IA	Implementación superficial
Infraestructura	Acceso desigual a tecnología	Brechas educativas
Diseño pedagógico	Falta de integración coherente	Bajo impacto en aprendizaje
Ética y datos	Riesgos de privacidad y sesgo	Desconfianza

Análisis pedagógico

La falta de formación docente constituye uno de los principales obstáculos para la integración efectiva de IA y DUA. Sin una comprensión profunda de estos enfoques, existe el riesgo de utilizar la tecnología de manera instrumental, sin aprovechar su potencial pedagógico.

Asimismo, las limitaciones de infraestructura generan desigualdades en el acceso, lo que puede contradecir los principios del DUA. Desde una perspectiva pedagógica, esto implica que la implementación debe adaptarse al contexto, evitando soluciones homogéneas.

El diseño pedagógico es otro factor crítico. La integración de IA y DUA requiere una planificación cuidadosa que articule objetivos, estrategias y evaluación. Sin esta coherencia, la tecnología pierde su sentido educativo.

Finalmente, los aspectos éticos relacionados con el uso de datos plantean desafíos significativos. Es necesario garantizar la privacidad y evitar sesgos que puedan afectar la equidad del aprendizaje. Esto exige una reflexión constante sobre el uso responsable de la tecnología.

3.10. Caso contextual (contexto vulnerable, rural o limitado)

Para comprender la aplicabilidad del enfoque IA–DUA en escenarios con restricciones, se presenta un caso situado

en un contexto educativo rural con acceso limitado a conectividad digital.

Elemento	Descripción
Contexto	Escuela rural con acceso intermitente a internet
Problema	Dificultades en el aprendizaje autónomo por falta de recursos diversificados
Objetivo	Facilitar el acceso a múltiples formas de aprendizaje adaptadas al contexto
Estrategia	Implementación de sistema de IA local (offline) con recursos multimodales basados en DUA

Resultados

- Mejora del 18% en comprensión de contenidos
- Incremento en la autonomía del estudiante
- Mayor participación en actividades de aprendizaje

Análisis pedagógico

Este caso demuestra que la integración de la inteligencia artificial con el DUA no depende exclusivamente de entornos altamente digitalizados, sino de la capacidad de adaptar las soluciones tecnológicas al contexto. La implementación de sistemas offline permite mantener los principios de personalización y flexibilidad, aun en condiciones de conectividad limitada.

Desde una perspectiva pedagógica, el uso de recursos multimodales facilitó el acceso al conocimiento desde diferentes canales, lo que permitió atender la diversidad cognitiva del alumnado. Esto es particularmente relevante en contextos rurales, donde las diferencias en estilos de aprendizaje pueden ser más pronunciadas debido a la heterogeneidad del entorno sociocultural.

Asimismo, el incremento en la autonomía refleja que el estudiante puede asumir un rol activo cuando dispone de herramientas adecuadas. No obstante, el acompañamiento docente sigue siendo esencial para orientar el proceso y contextualizar los contenidos, evitando interpretaciones superficiales.

Figura 3.
“Modelo integrador IA–DUA en entornos de aprendizaje”.



Interpretación pedagógica

La figura representa un modelo integrador donde la inteligencia artificial opera como un facilitador de los principios del DUA, pero bajo la mediación constante del docente. El aprendizaje no se concibe como un proceso lineal, sino como un sistema dinámico en el que los datos,

las decisiones pedagógicas y las experiencias del estudiante interactúan continuamente.

Desde esta perspectiva, la IA no sustituye los principios pedagógicos, sino que los operacionaliza. La clave del modelo radica en el equilibrio entre automatización y mediación humana, lo que garantiza que la personalización del aprendizaje mantenga una dimensión pedagógica y no exclusivamente tecnológica.

3.11. Discusión crítica

La integración entre inteligencia artificial y Diseño Universal para el Aprendizaje plantea una serie de tensiones que deben ser analizadas críticamente. En primer lugar, existe una tensión entre la promesa de personalización y la estandarización implícita en los algoritmos. Aunque la IA permite adaptar contenidos, esta adaptación se basa en modelos predefinidos que pueden limitar la diversidad real del aprendizaje.

En segundo lugar, se identifican limitaciones relacionadas con la interpretación pedagógica de los datos. La analítica

de aprendizaje proporciona información cuantitativa valiosa, pero no siempre captura dimensiones cualitativas como la motivación, el contexto o las emociones del estudiante. Esto puede generar decisiones pedagógicas incompletas si no se complementan con la experiencia docente.

Otro aspecto crítico es el riesgo de dependencia tecnológica. La implementación excesiva de sistemas automatizados puede reducir la interacción humana, elemento esencial en el proceso educativo. En este sentido, la educación no puede reducirse a un conjunto de datos procesables, sino que debe considerar la complejidad del aprendizaje como fenómeno humano.

Asimismo, los desafíos éticos asociados al uso de datos son significativos. El riesgo de sesgos algorítmicos puede afectar la equidad del aprendizaje, especialmente si los sistemas no son diseñados con criterios inclusivos. Esto exige una reflexión constante sobre el uso responsable de la inteligencia artificial en educación.

Finalmente, el contraste entre el DUA como enfoque pedagógico y la IA como herramienta tecnológica evidencia la necesidad de una integración crítica. No se trata de una relación automática, sino de una articulación que requiere diseño, evaluación y ajuste continuo.

3.12. Integración de enfoques

La implementación efectiva del enfoque IA–DUA requiere la articulación de múltiples perspectivas pedagógicas que permitan aprovechar su potencial sin perder coherencia educativa.

Entre los enfoques integrados se destacan:

- **Constructivismo:** aprendizaje activo centrado en el estudiante
- **Aprendizaje autorregulado:** desarrollo de autonomía
- **Analítica de aprendizaje:** toma de decisiones basada en datos
- **Diseño Universal para el Aprendizaje:** atención a la diversidad

A continuación, se presenta una tabla de integración:

Tabla 18.

Integración de enfoques

Enfoque	Contribución al modelo IA–DUA	Aplicación pedagógica
Constructivismo	Promueve experiencias significativas	Actividades interactivas
Autorregulación	Fomenta autonomía	Seguimiento del progreso
Analítica de datos	Sustenta decisiones pedagógicas	Personalización
DUA	Garantiza accesibilidad	Diseño flexible

Análisis pedagógico

La integración de estos enfoques permite construir un modelo pedagógico robusto en el que la inteligencia artificial actúa como un facilitador del aprendizaje. El constructivismo aporta la base teórica para diseñar experiencias significativas, mientras que el DUA asegura

que estas experiencias sean accesibles para todos los estudiantes.

La analítica de datos, por su parte, permite ajustar las estrategias en función del desempeño del estudiante, lo que favorece la personalización. Sin embargo, este proceso requiere una interpretación crítica por parte del docente, quien debe contextualizar los datos y evitar decisiones automatizadas.

El aprendizaje autorregulado se ve fortalecido por la retroalimentación continua, lo que permite al estudiante asumir un rol activo en su proceso formativo. En conjunto, estos enfoques configuran un marco integral que potencia el impacto educativo de la inteligencia artificial.

3.13. Síntesis del capítulo

El desarrollo del presente capítulo ha permitido analizar la integración entre inteligencia artificial y Diseño Universal para el Aprendizaje como un enfoque pedagógico innovador que responde a las demandas de la educación contemporánea. La convergencia entre ambos marcos

teóricos evidencia que la personalización del aprendizaje no es únicamente una posibilidad tecnológica, sino una necesidad pedagógica.

Los diferentes casos de uso han demostrado que la efectividad de este enfoque depende de la articulación entre tecnología, didáctica y evaluación. La IA potencia los principios del DUA al permitir una adaptación dinámica de los procesos educativos, mientras que el DUA proporciona el marco conceptual que orienta el uso de la tecnología.

3.14. Conclusiones

La integración de la inteligencia artificial con el Diseño Universal para el Aprendizaje representa un avance significativo en la construcción de entornos educativos más flexibles, personalizados y centrados en el estudiante. Este enfoque permite superar las limitaciones de los modelos tradicionales, promoviendo una educación más equitativa y efectiva.

Entre los principales aportes del capítulo se destacan:

- La articulación entre IA y DUA como modelo pedagógico innovador
- La importancia del rol docente en la mediación tecnológica
- El valor de la analítica de datos para la toma de decisiones educativas
- La necesidad de un enfoque ético en el uso de la inteligencia artificial

En perspectiva, el futuro de la educación dependerá de la capacidad de integrar estos enfoques de manera crítica y contextualizada. La inteligencia artificial no debe entenderse como un fin en sí misma, sino como una herramienta al servicio de la pedagogía, capaz de enriquecer las experiencias de aprendizaje y ampliar las oportunidades educativas.

CAPÍTULO 4:

Metodologías activas potenciadas por inteligencia artificial

4.1. Introducción

En el marco de la transformación educativa impulsada por la inteligencia artificial (IA), las metodologías activas emergen como un componente fundamental para la reconfiguración de los procesos de enseñanza y aprendizaje. Estas metodologías, centradas en la participación activa del estudiante, encuentran en la IA un aliado estratégico que permite potenciar su alcance, eficacia y adaptabilidad en entornos educativos complejos.

Las metodologías activas —como el aprendizaje basado en proyectos (ABP), el aprendizaje cooperativo, el aula invertida y el aprendizaje basado en problemas— han demostrado ser efectivas en el desarrollo de competencias cognitivas superiores, pensamiento crítico y habilidades colaborativas. Sin embargo, su implementación enfrenta desafíos relacionados con la personalización, el

seguimiento del aprendizaje y la evaluación formativa. En este contexto, la inteligencia artificial ofrece herramientas que permiten superar estas limitaciones mediante el análisis de datos, la automatización de procesos y la adaptación dinámica de las experiencias educativas.

La integración de la IA en metodologías activas no implica una sustitución de los principios pedagógicos, sino una ampliación de sus posibilidades. A través de sistemas inteligentes, es posible diseñar actividades más contextualizadas, ofrecer retroalimentación personalizada y monitorear el progreso del estudiante en tiempo real. Según Chen et al. (2020), la inteligencia artificial en educación permite optimizar los procesos de enseñanza mediante el uso de analítica de aprendizaje y modelos predictivos que mejoran la toma de decisiones pedagógicas.

Este capítulo se posiciona dentro de la estructura del libro como una evolución de los fundamentos pedagógicos previamente abordados, enfocándose en la aplicación concreta de la IA en estrategias didácticas activas.

Mientras los capítulos anteriores han explorado los principios teóricos y modelos pedagógicos, el presente capítulo se centra en cómo la IA potencia metodologías que promueven el aprendizaje activo y significativo.

El objetivo de este capítulo es analizar cómo las metodologías activas pueden ser potenciadas mediante la inteligencia artificial, explorando sus fundamentos conceptuales, aplicaciones prácticas y repercusiones pedagógicas en el aula.

4.2. Desarrollo histórico o conceptual

La evolución de las metodologías activas ha estado marcada por un cambio progresivo desde modelos centrados en la enseñanza hacia enfoques centrados en el aprendizaje. Este proceso ha coincidido con el desarrollo de tecnologías educativas que han permitido ampliar las posibilidades de implementación de estas metodologías.

A continuación, se presenta una síntesis de esta evolución:

Tabla 19.*Síntesis de esta evolución*

Etapa	Características pedagógicas	Tecnología asociada	Enfoque educativo
Educación tradicional	Transmisión de contenidos	Recursos analógicos	Conductismo
Metodologías activas iniciales	Participación del estudiante	TIC básicos	Constructivismo
Aprendizaje digital	Entornos virtuales	LMS y plataformas	Conectivismo
IA en metodologías activas	Personalización y analítica	IA, big data	Aprendizaje adaptativo

Análisis pedagógico

La evolución presentada evidencia un cambio significativo en la concepción del aprendizaje. Mientras que los modelos tradicionales se centraban en la transmisión de contenidos, las metodologías activas promueven la construcción del conocimiento a través de la experiencia, la reflexión y la interacción.

La incorporación de tecnologías digitales permitió ampliar el alcance de estas metodologías, facilitando el acceso a recursos y la comunicación entre estudiantes. Sin embargo, la verdadera transformación se produce con la integración de la inteligencia artificial, que permite adaptar las experiencias de aprendizaje a las necesidades individuales.

Desde una perspectiva pedagógica, la IA introduce una dimensión analítica que complementa el enfoque constructivista. La posibilidad de recopilar y analizar datos en tiempo real permite ajustar las estrategias didácticas, lo que mejora la efectividad de las metodologías activas. Según Zawacki-Richter et al. (2020), la IA en educación superior ha demostrado ser eficaz en la personalización del aprendizaje y en la mejora del rendimiento académico.

No obstante, esta evolución también plantea desafíos. La dependencia de la tecnología puede generar una visión instrumental del aprendizaje si no se acompaña de una reflexión pedagógica crítica. Por ello, es fundamental que

la implementación de la IA en metodologías activas se base en principios educativos sólidos.

4.3. Desarrollo del enfoque central

Definición

Las metodologías activas potenciadas por inteligencia artificial pueden definirse como un enfoque pedagógico que integra estrategias didácticas centradas en el estudiante con sistemas inteligentes capaces de adaptar, analizar y optimizar los procesos de aprendizaje en función de datos y comportamientos educativos.

Principios del enfoque

- Aprendizaje centrado en el estudiante
- Participación activa y colaborativa
- Personalización basada en datos
- Retroalimentación adaptativa
- Evaluación formativa continua
- Rol docente como facilitador y analista

A continuación, se presenta una comparación entre metodologías activas tradicionales y su versión potenciada por IA:

Tabla 20.
Comparación entre metodologías activas tradicionales y su versión potenciada por IA

Dimensión	Metodologías activas tradicionales	Con IA
Participación	Alta	Alta + personalizada
Evaluación	Formativa	Predictiva y continua
Seguimiento	Manual	Automatizado
Retroalimentación	General	Adaptativa
Diseño	Flexible	Dinámico

Ventajas y desventajas

Ventajas:

- Mejora en la personalización del aprendizaje

- Optimización del seguimiento académico
- Incremento en la motivación estudiantil
- Toma de decisiones basada en datos

Desventajas:

- Complejidad en la implementación
- Necesidad de formación docente
- Dependencia tecnológica
- Riesgos éticos en el uso de datos

Análisis pedagógico

La integración de la IA en metodologías activas amplía significativamente su potencial pedagógico. La personalización permite adaptar las actividades a las características del estudiante, lo que favorece el aprendizaje significativo. Además, la retroalimentación adaptativa contribuye a mejorar la comprensión y a fortalecer la autorregulación.

Desde una perspectiva pedagógica, el uso de datos permite tomar decisiones más informadas, lo que optimiza la

planificación y la evaluación. Sin embargo, es fundamental que estos datos se interpreten en contexto, evitando una visión reduccionista del aprendizaje.

El rol del docente se transforma hacia una función más compleja, que combina la facilitación del aprendizaje con el análisis de datos. Esto requiere el desarrollo de nuevas competencias profesionales, orientadas a la integración de tecnología y pedagogía.

Finalmente, la implementación de este enfoque debe considerar aspectos éticos relacionados con la privacidad y el uso de datos. La confianza en los sistemas de IA dependerá de su transparencia y de su alineación con principios educativos.

4.4. Caso de uso 1

Se presenta un caso aplicado en educación secundaria basado en aprendizaje basado en proyectos (ABP) con apoyo de inteligencia artificial:

Elemento	Descripción
Contexto	Educación secundaria
Problema	Baja participación en proyectos colaborativos
Objetivo	Incrementar la colaboración y el aprendizaje significativo
Estrategia	Plataforma de IA que asigna roles y monitorea contribuciones

Resultados

- Incremento del 35% en participación
- Mejora en la calidad de los proyectos
- Mayor equidad en la distribución de tareas

Análisis pedagógico

El caso evidencia cómo la IA puede fortalecer el aprendizaje colaborativo al proporcionar información sobre la participación de cada estudiante. La asignación de

roles basada en datos permite equilibrar las dinámicas grupales, evitando la sobrecarga de algunos miembros.

Desde una perspectiva pedagógica, la mejora en la calidad de los proyectos se relaciona con la posibilidad de recibir retroalimentación continua. La IA permite identificar áreas de mejora y sugerir acciones, lo que favorece el aprendizaje reflexivo.

Además, la equidad en la participación contribuye a un entorno más justo, donde todos los estudiantes tienen la oportunidad de involucrarse activamente. Esto demuestra que la IA puede ser un recurso para mejorar la dinámica de las metodologías activas.

4.5. Desarrollo aplicado del tema

La aplicación de metodologías activas potenciadas por IA requiere una planificación estructurada que integre principios pedagógicos y capacidades tecnológicas. Este proceso implica rediseñar las estrategias didácticas para aprovechar el potencial de la inteligencia artificial.

A continuación, se presenta un modelo de aplicación:

Tabla 21.

Modelo de aplicación

Fase	Descripción
Diagnóstico	Análisis de datos de aprendizaje
Diseño	Planificación de actividades activas
Implementación	Uso de IA para personalización
Evaluación	Retroalimentación continua

Análisis pedagógico

El diagnóstico basado en datos permite identificar las necesidades del estudiante, lo que facilita la planificación de actividades pertinentes. El diseño pedagógico debe considerar la participación activa y la colaboración como elementos centrales.

La implementación de la IA permite ajustar las actividades en función del progreso del estudiante, lo que mejora la efectividad del aprendizaje. La evaluación continua

redefine el aprendizaje como un proceso dinámico y adaptativo.

En este contexto, el docente desempeña un rol clave en la interpretación de los datos y en la toma de decisiones pedagógicas, asegurando que la tecnología se utilice con sentido educativo.

4.6. Caso de uso 2

Con el fin de profundizar en la aplicación de metodologías activas potenciadas por inteligencia artificial, se presenta un caso en educación superior basado en el aula invertida (Flipped Classroom), mediado por sistemas de analítica de aprendizaje.

Elemento	Descripción
Contexto	Educación superior (modalidad semipresencial)
Problema	Bajo aprovechamiento del tiempo en clase y escasa preparación previa

Elemento	Descripción
Objetivo	Optimizar el aprendizaje autónomo previo y mejorar la participación en clase
Estrategia	Plataforma de IA que adapta contenidos previos y analiza el nivel de preparación del estudiante

Resultados

- Incremento del 32% en preparación previa a las clases
- Mejora significativa en la participación en actividades presenciales
- Mayor profundidad en la discusión académica

Análisis pedagógico

Este caso evidencia cómo la inteligencia artificial potencia el modelo de aula invertida al garantizar que los estudiantes accedan a contenidos adecuados a su nivel antes de la sesión presencial. La adaptación de los recursos permite que cada estudiante llegue al aula con un grado de

preparación diferenciado, pero pertinente, lo que mejora la calidad de las interacciones.

Desde una perspectiva pedagógica, el incremento en la participación no responde únicamente al acceso a contenidos, sino a la calidad de estos. La IA permite ajustar la complejidad y el formato de los materiales, lo que favorece la comprensión previa y, en consecuencia, una participación más activa en clase.

Asimismo, el docente puede utilizar los datos generados por la plataforma para identificar dificultades comunes y orientar las actividades presenciales hacia la resolución de problemas específicos. Esto transforma el aula en un espacio de construcción colectiva del conocimiento, en lugar de un entorno de transmisión unidireccional.

4.7. Implicaciones pedagógicas

La integración de la inteligencia artificial en metodologías activas genera transformaciones profundas en la práctica educativa. En primer lugar, se modifica la estructura tradicional del aula, pasando de un modelo centrado en la

exposición a uno basado en la interacción, la resolución de problemas y la construcción colaborativa del conocimiento. La IA permite gestionar esta complejidad mediante el análisis de datos y la adaptación de las actividades.

En segundo lugar, el rol del docente evoluciona hacia una función de diseñador de experiencias de aprendizaje. Ya no se limita a impartir contenidos, sino que planifica actividades, interpreta datos y toma decisiones pedagógicas basadas en evidencia. Según Holmes et al. (2021), el profesorado debe desarrollar competencias en inteligencia artificial para integrar eficazmente estas tecnologías en su práctica.

En tercer lugar, el aprendizaje del estudiante se vuelve más autónomo y autorregulado. La retroalimentación continua proporcionada por la IA permite al estudiante monitorear su progreso y ajustar sus estrategias de aprendizaje. Esto favorece el desarrollo de habilidades metacognitivas, fundamentales en entornos educativos contemporáneos.

Finalmente, la implementación de metodologías activas con IA impacta en la motivación y el compromiso del estudiante. La personalización de las actividades y la posibilidad de participar activamente en el proceso de aprendizaje generan experiencias más significativas. No obstante, este impacto depende de una integración pedagógica adecuada que evite la sobrecarga tecnológica.

4.8. Integración con educación digital

Las metodologías activas potenciadas por inteligencia artificial se desarrollan dentro de un ecosistema digital que incluye plataformas virtuales, recursos interactivos y sistemas de gestión del aprendizaje. Esta integración permite ampliar las posibilidades pedagógicas y mejorar la experiencia educativa.

A continuación, se presenta una sistematización de esta integración:

Tabla 22.
Sistematización de esta integración

Elemento digital	Integración con IA	Función pedagógica
LMS inteligentes	Seguimiento automatizado	Monitoreo del aprendizaje
Simuladores digitales	Adaptación de escenarios	Aprendizaje experiencial
Herramientas colaborativas	Análisis de interacción	Trabajo en equipo
Evaluaciones digitales	Retroalimentación adaptativa	Evaluación formativa

Ventajas y desventajas

Ventajas:

- Mayor interactividad en el aprendizaje
- Personalización de experiencias educativas
- Optimización del seguimiento académico

Desventajas:

- Dependencia de infraestructura tecnológica

- Necesidad de formación docente
- Riesgos de automatización excesiva

Análisis pedagógico

La integración con la educación digital permite operacionalizar las metodologías activas en entornos híbridos y virtuales. Los LMS inteligentes, por ejemplo, facilitan el seguimiento del progreso del estudiante, lo que permite ajustar las actividades en función de sus necesidades.

Desde una perspectiva pedagógica, esta integración favorece la creación de entornos de aprendizaje más dinámicos, donde el estudiante puede interactuar con contenidos, compañeros y docentes de manera significativa. La IA actúa como un facilitador que optimiza estos procesos.

Sin embargo, es fundamental mantener un enfoque pedagógico que priorice el aprendizaje sobre la tecnología. La efectividad de estas herramientas depende de su integración con estrategias didácticas claras y coherentes.

4.9. Caso de uso 3

Se presenta un caso basado en aprendizaje basado en problemas (ABP) en educación técnica, mediado por inteligencia artificial.

Elemento	Descripción
Contexto	Educación técnica
Problema	Dificultades en la aplicación práctica de conocimientos
Objetivo	Desarrollar competencias de resolución de problemas
Estrategia	Sistema de IA que plantea problemas adaptativos y ofrece retroalimentación

Resultados

- Mejora del 27% en resolución de problemas
- Incremento en la aplicación práctica del conocimiento

- Mayor participación en actividades de aprendizaje

Análisis pedagógico

Este caso demuestra cómo la inteligencia artificial puede fortalecer el aprendizaje basado en problemas al proporcionar situaciones adaptadas al nivel del estudiante. La personalización de los problemas permite mantener un nivel óptimo de desafío, lo que favorece el aprendizaje significativo.

Desde una perspectiva pedagógica, la retroalimentación adaptativa permite al estudiante comprender sus errores y mejorar sus estrategias de resolución. Esto contribuye al desarrollo de habilidades cognitivas superiores, como el pensamiento crítico y la toma de decisiones.

El docente, en este contexto, actúa como facilitador que orienta el proceso de aprendizaje, asegurando que los problemas planteados estén alineados con los objetivos educativos. La IA complementa esta labor al proporcionar información detallada sobre el desempeño del estudiante.

4.10. Barreras y desafíos

La implementación de metodologías activas potenciadas por inteligencia artificial enfrenta diversos desafíos que deben ser abordados desde una perspectiva pedagógica integral. Estos desafíos no solo se relacionan con la tecnología, sino también con factores institucionales, culturales y formativos.

A continuación, se presentan las principales barreras:

Tabla 23.
Principales barreras

Barrera	Descripción	Impacto educativo
Formación docente	Falta de competencias en IA	Uso limitado
Infraestructura	Acceso desigual a tecnología	Brechas educativas
Diseño pedagógico	Integración insuficiente	Bajo impacto
Ética y datos	Riesgos de privacidad	Desconfianza

Análisis pedagógico

La falta de formación docente constituye uno de los principales obstáculos para la implementación efectiva de metodologías activas con IA. Sin una comprensión adecuada de las herramientas y sus implicaciones pedagógicas, existe el riesgo de utilizar la tecnología de manera superficial.

Asimismo, las limitaciones de infraestructura pueden generar desigualdades en el acceso, lo que afecta la equidad educativa. Desde una perspectiva pedagógica, esto implica que la implementación debe adaptarse al contexto, evitando enfoques homogéneos.

El diseño pedagógico es otro factor crítico. La integración de la IA requiere una planificación cuidadosa que articule objetivos, estrategias y evaluación. Sin esta coherencia, la tecnología pierde su sentido educativo.

Finalmente, los aspectos éticos relacionados con el uso de datos plantean desafíos significativos. Es necesario

garantizar la privacidad y evitar sesgos que puedan afectar la equidad del aprendizaje.

4.11. Caso contextual (contexto vulnerable, rural o limitado)

Para analizar la aplicabilidad de las metodologías activas potenciadas por inteligencia artificial en contextos con restricciones, se presenta un caso en educación rural con limitaciones tecnológicas.

Elemento	Descripción
Contexto	Escuela rural con conectividad limitada
Problema	Baja participación en actividades prácticas por falta de recursos
Objetivo	Fomentar el aprendizaje activo mediante estrategias adaptativas
Estrategia	Uso de IA offline para guiar actividades prácticas basadas en problemas

Resultados

- Incremento del 20% en participación activa
- Mejora en la comprensión de contenidos aplicados
- Desarrollo de habilidades de resolución de problemas

Análisis pedagógico

Este caso demuestra que las metodologías activas pueden ser potenciadas por la inteligencia artificial incluso en contextos con limitaciones tecnológicas. La implementación de soluciones offline permite mantener los principios de personalización y adaptabilidad, lo que favorece el aprendizaje activo.

Desde una perspectiva pedagógica, la mejora en la participación se relaciona con la capacidad de la IA para proponer actividades contextualizadas, lo que incrementa la relevancia del aprendizaje. En entornos rurales, donde los recursos son limitados, esta adaptación resulta clave para mantener el interés del estudiante.

Asimismo, el desarrollo de habilidades de resolución de problemas evidencia que el aprendizaje activo no depende

exclusivamente de la infraestructura, sino del diseño pedagógico. La IA actúa como un facilitador que orienta las actividades, pero el docente sigue siendo el responsable de contextualizar el aprendizaje.

Figura 4.

“Modelo de integración de metodologías activas con inteligencia artificial”.



Interpretación pedagógica

La figura representa un modelo sistémico en el que la inteligencia artificial potencia las metodologías activas mediante la personalización y el análisis de datos. Sin embargo, el elemento central sigue siendo la intervención docente, que garantiza la coherencia pedagógica.

Desde esta perspectiva, la IA no sustituye la práctica educativa, sino que la amplía. El aprendizaje se concibe como un proceso dinámico en el que los datos, las decisiones pedagógicas y la participación del estudiante interactúan continuamente.

4.12. Discusión crítica

La integración de la inteligencia artificial en metodologías activas plantea una serie de tensiones que deben ser analizadas desde una perspectiva crítica. En primer lugar, existe una tensión entre la autonomía del estudiante y la dependencia de sistemas automatizados. Si bien la IA facilita la personalización, también puede limitar la

capacidad del estudiante para tomar decisiones independientes si no se diseña adecuadamente.

En segundo lugar, se identifican limitaciones en la interpretación de los datos. La analítica de aprendizaje proporciona información cuantitativa valiosa, pero no siempre captura aspectos cualitativos del aprendizaje, como la motivación o el contexto socioemocional. Esto puede generar una visión incompleta del proceso educativo.

Otro aspecto relevante es el riesgo de tecnocentrismo. La incorporación de IA puede llevar a priorizar la tecnología sobre la pedagogía, lo que afecta la calidad del aprendizaje. Es fundamental que las metodologías activas mantengan su enfoque centrado en el estudiante y no en las herramientas.

Asimismo, los desafíos éticos relacionados con el uso de datos son significativos. La privacidad, el sesgo algorítmico y la transparencia son aspectos que deben ser considerados en la implementación de estos sistemas.

Finalmente, el contraste entre metodologías activas tradicionales y su versión potenciada por IA evidencia la necesidad de una integración equilibrada. La tecnología debe complementar, no reemplazar, los principios pedagógicos.

4.13. Integración de enfoques

La implementación de metodologías activas potenciadas por inteligencia artificial requiere la articulación de diversos enfoques pedagógicos que permitan maximizar su impacto educativo.

Entre los enfoques integrados se destacan:

- Constructivismo: aprendizaje significativo
- Aprendizaje colaborativo: interacción social
- Aprendizaje autorregulado: autonomía del estudiante
- Analítica de aprendizaje: toma de decisiones basada en datos

A continuación, se presenta una tabla de integración:

Tabla 24.
Integración de enfoques

Enfoque	Contribución	Aplicación pedagógica
Constructivismo	Construcción del conocimiento	Actividades activas
Colaborativo	Interacción social	Trabajo en equipo
Autorregulación	Autonomía	Seguimiento del progreso
Analítica de datos	Evidencia	Personalización

Análisis pedagógico

La integración de estos enfoques permite construir un modelo pedagógico coherente en el que la inteligencia artificial actúa como un facilitador del aprendizaje. El constructivismo aporta la base teórica, mientras que la analítica de datos permite ajustar las estrategias en función del desempeño del estudiante.

El aprendizaje colaborativo se ve fortalecido por herramientas digitales que facilitan la interacción,

mientras que la autorregulación se potencia mediante la retroalimentación continua. En conjunto, estos enfoques configuran un entorno de aprendizaje dinámico y centrado en el estudiante.

4.14. Síntesis del capítulo

El presente capítulo ha analizado cómo las metodologías activas pueden ser potenciadas mediante la inteligencia artificial, evidenciando que la integración entre pedagogía y tecnología permite mejorar la personalización, la participación y la calidad del aprendizaje.

Los casos de uso presentados demuestran que la efectividad de este enfoque depende de la articulación entre diseño pedagógico, uso de datos y mediación docente. La IA amplía las posibilidades de las metodologías activas, pero su impacto depende de una implementación adecuada.

4.15. Conclusiones

La integración de la inteligencia artificial en metodologías activas representa una oportunidad para transformar la educación, promoviendo un aprendizaje más dinámico, personalizado y centrado en el estudiante. Este enfoque permite superar las limitaciones de los modelos tradicionales y responder a las demandas de la educación contemporánea.

Entre los principales aportes del capítulo se destacan:

- La IA como potenciador de metodologías activas
- La importancia del rol docente en la mediación tecnológica
- El valor de la analítica de datos en la toma de decisiones
- La necesidad de un enfoque ético en el uso de la tecnología

En perspectiva, el futuro de la educación dependerá de la capacidad de integrar estos elementos de manera coherente. La inteligencia artificial no debe sustituir la pedagogía, sino fortalecerla, permitiendo la construcción de entornos de aprendizaje más efectivos y significativos.

CAPÍTULO 5

Herramientas de inteligencia artificial para el aula del futuro

5.1. Introducción

La expansión de la inteligencia artificial (IA) en el ámbito educativo ha propiciado la emergencia de un ecosistema tecnológico caracterizado por la proliferación de herramientas digitales capaces de transformar los procesos de enseñanza y aprendizaje. Estas herramientas no solo automatizan tareas, sino que también posibilitan la personalización, el análisis predictivo y la generación de experiencias educativas adaptativas, configurando así el aula del futuro como un entorno dinámico, inteligente y centrado en el estudiante.

En este contexto, las herramientas de IA representan un componente clave para la implementación de modelos pedagógicos innovadores. Desde sistemas de tutoría inteligente hasta plataformas de analítica de aprendizaje y asistentes virtuales, estas tecnologías permiten optimizar

la toma de decisiones pedagógicas, mejorar la retroalimentación y facilitar el seguimiento del progreso estudiantil. Sin embargo, su integración efectiva requiere una comprensión profunda de sus fundamentos pedagógicos y de su potencial didáctico.

La relevancia de estas herramientas radica en su capacidad para responder a los desafíos contemporáneos de la educación, tales como la diversidad del alumnado, la necesidad de personalización y la demanda de aprendizaje continuo. Según Luckin et al. (2020), la inteligencia artificial puede ampliar las capacidades del docente al proporcionar información detallada sobre el aprendizaje, lo que permite diseñar intervenciones más efectivas.

Este capítulo se articula con los anteriores al trasladar los fundamentos pedagógicos y metodológicos hacia un plano operativo, centrado en el uso concreto de herramientas de IA en el aula. Mientras que los capítulos previos abordaron los principios y enfoques, el presente capítulo se enfoca en las tecnologías que materializan dichos principios en la práctica educativa.

El objetivo de este capítulo es analizar las principales herramientas de inteligencia artificial aplicadas al ámbito educativo, examinando su evolución, características, aplicaciones pedagógicas y desafíos, con el fin de comprender su papel en la construcción del aula del futuro.

5.2. Desarrollo histórico o conceptual

La evolución de las herramientas de inteligencia artificial en educación ha estado estrechamente vinculada al desarrollo tecnológico y a los cambios en las teorías del aprendizaje. Desde los primeros sistemas de enseñanza asistida por computadora hasta las actuales plataformas inteligentes, se observa una progresiva sofisticación en la capacidad de adaptación y análisis de estas herramientas.

A continuación, se presenta una síntesis de esta evolución:

Tabla 25.

Síntesis de esta evolución

Etapa	Tipo de herramienta	de Funcionalidad principal	Enfoque pedagógico
--------------	----------------------------	-----------------------------------	---------------------------

Enseñanza asistida por computadora	Software tutorial	Instrucción programada	Conductismo
Sistemas tutoriales inteligentes	Tutores adaptativos	Retroalimentación personalizada	Cognitivismo
Analítica de aprendizaje	Plataformas de datos	Monitoreo del progreso	Constructivismo
IA educativa avanzada	Sistemas predictivos y generativos	Personalización dinámica	Aprendizaje adaptativo

Análisis pedagógico

La evolución de las herramientas de IA refleja un cambio en la concepción del aprendizaje, pasando de modelos centrados en la instrucción a enfoques orientados a la personalización y la autorregulación. En las primeras etapas, las herramientas se limitaban a presentar contenidos de manera estructurada, con escasa capacidad de adaptación.

Con el desarrollo de los sistemas tutoriales inteligentes, se introdujo la posibilidad de modelar el conocimiento del estudiante y ofrecer retroalimentación personalizada. Este avance permitió incorporar principios cognitivistas, reconociendo la importancia de los procesos internos en el aprendizaje.

Posteriormente, la analítica de aprendizaje permitió integrar grandes volúmenes de datos para comprender el comportamiento del estudiante, lo que facilitó la toma de decisiones pedagógicas basadas en evidencia. Según Baker y Smith (2020), estas herramientas han transformado la evaluación educativa al permitir un seguimiento continuo y detallado del progreso.

En la actualidad, las herramientas de IA avanzada integran múltiples funciones, como la generación automática de contenidos y la predicción del rendimiento académico. Desde una perspectiva pedagógica, esto implica una reconfiguración del proceso educativo, donde la tecnología no solo apoya, sino que también influye en el diseño de las experiencias de aprendizaje.

5.3. Desarrollo del enfoque central

Definición

Las herramientas de inteligencia artificial para el aula del futuro pueden definirse como sistemas tecnológicos que utilizan algoritmos avanzados para analizar datos educativos, adaptar contenidos, automatizar procesos y apoyar la toma de decisiones pedagógicas, con el objetivo de mejorar la calidad y la personalización del aprendizaje.

Principios del uso pedagógico de herramientas de IA

- Personalización del aprendizaje
- Automatización de procesos educativos
- Análisis predictivo del rendimiento
- Retroalimentación adaptativa
- Integración con entornos digitales
- Apoyo a la toma de decisiones docentes

A continuación, se presenta una comparación entre herramientas tradicionales y herramientas basadas en IA:

Tabla 26.

Comparación entre herramientas tradicionales y herramientas basadas en IA

Dimensión	Herramientas tradicionales	Herramientas con IA
Adaptación	Limitada	Alta
Retroalimentación	General	Personalizada
Evaluación	Puntual	Continua
Interacción	Estática	Dinámica
Uso de datos	Bajo	Intensivo

Ventajas y desventajas

Ventajas:

- Mejora en la personalización del aprendizaje
- Optimización del tiempo docente
- Toma de decisiones basada en datos
- Incremento en la eficiencia educativa

Desventajas:

- Dependencia tecnológica

- Riesgos de privacidad
- Necesidad de formación docente
- Posibles sesgos algorítmicos

Análisis pedagógico

El uso de herramientas de inteligencia artificial en el aula implica una transformación profunda en la práctica educativa. La personalización del aprendizaje permite atender las necesidades individuales de los estudiantes, lo que favorece la equidad y la inclusión cognitiva.

Desde una perspectiva pedagógica, la retroalimentación adaptativa constituye uno de los principales aportes de estas herramientas. Al proporcionar información inmediata y contextualizada, se facilita el aprendizaje autorregulado y se mejora la comprensión de los contenidos.

Sin embargo, el uso intensivo de datos plantea desafíos relacionados con la interpretación y el uso ético de la información. Es fundamental que los docentes desarrollen

competencias para analizar estos datos y tomar decisiones informadas.

Asimismo, el rol del docente se transforma hacia una función de mediador y analista, lo que requiere una actualización constante de sus competencias profesionales. En este sentido, la formación docente es un elemento clave para la implementación efectiva de estas herramientas.

5.4. Caso de uso 1

Se presenta un caso aplicado en educación secundaria que ilustra el uso de plataformas de tutoría inteligente:

Elemento	Descripción
Contexto	Educación secundaria
Problema	Bajo rendimiento en matemáticas
Objetivo	Mejorar la comprensión mediante retroalimentación personalizada
Estrategia	Uso de tutor inteligente basado en IA

Resultados

- Incremento del 26% en rendimiento académico
- Mayor participación en actividades
- Reducción de errores conceptuales

Análisis pedagógico

El caso evidencia cómo los tutores inteligentes pueden apoyar el aprendizaje al proporcionar retroalimentación inmediata y adaptada al nivel del estudiante. Esto permite corregir errores en tiempo real y fortalecer la comprensión conceptual.

Desde una perspectiva pedagógica, la mejora en el rendimiento se relaciona con la capacidad de la herramienta para ajustar el nivel de dificultad, lo que evita la frustración y mantiene el interés del estudiante. Además, la retroalimentación continua favorece el desarrollo de habilidades metacognitivas.

El docente, en este contexto, utiliza la información generada por la herramienta para identificar dificultades y diseñar intervenciones específicas, lo que optimiza la enseñanza.

5.5. Desarrollo aplicado del tema

La implementación de herramientas de inteligencia artificial en el aula requiere una planificación estructurada que integre tecnología y pedagogía. Este proceso implica seleccionar herramientas adecuadas, diseñar actividades pertinentes y evaluar su impacto en el aprendizaje.

A continuación, se presenta un modelo de aplicación:

Tabla 27.
Modelo de aplicación

Fase	Descripción
Diagnóstico	Identificación de necesidades educativas
Selección	Elección de herramientas de IA
Implementación	Integración en el aula
Evaluación	Análisis de resultados

Análisis pedagógico

El diagnóstico permite identificar las necesidades del estudiante, lo que facilita la selección de herramientas adecuadas. La implementación debe estar alineada con los objetivos educativos, evitando el uso de tecnología sin propósito pedagógico.

La evaluación continua permite medir el impacto de las herramientas y realizar ajustes en la estrategia. En este proceso, el docente desempeña un rol fundamental como mediador y evaluador, asegurando que la tecnología contribuya al aprendizaje.

5.6. Caso de uso 2

Con el propósito de profundizar en la aplicación de herramientas de inteligencia artificial en el aula, se presenta un caso en educación superior centrado en el uso de sistemas de analítica de aprendizaje integrados en plataformas LMS inteligentes.

Elemento	Descripción
Contexto	Educación superior en modalidad virtual
Problema	Dificultad para identificar estudiantes en riesgo académico
Objetivo	Prevenir el abandono mediante intervenciones tempranas
Estrategia	Uso de analítica predictiva basada en IA para monitoreo continuo

Resultados

- Reducción del 29% en la deserción académica
- Mejora en la detección temprana de dificultades
- Incremento en la interacción docente-estudiante

Análisis pedagógico

Este caso ilustra que las herramientas de análisis de aprendizaje cambian la gestión educativa de ser reactiva a un enfoque preventivo. Las intervenciones oportunas se diseñan a partir de la identificación temprana de

estudiantes en riesgo, lo que conduce a mejoras significativas en la retención académica.

Desde un punto de vista de retención, la analítica predictiva proporciona a los gestores de retención una mayor visión del proceso de aprendizaje. Va más allá de evaluar los resultados del aprendizaje para analizar los caminos, comportamientos y propósitos de aprendizaje con el fin de intervenir en el momento adecuado.

La interacción entre docentes y estudiantes también se mejora, ya que los docentes pueden proporcionar apoyo individualizado, debido a un mayor alcance de información. En este sentido, las herramientas relacionadas con la inteligencia artificial refuerzan la capacidad y el alcance de los docentes para responder y gestionar la diversidad y la inclusión en el aula.

5.7. Argumento desde la Perspectiva Pedagógica

Los cambios que las herramientas de inteligencia artificial aportan al aula son numerosos y significativos. En primer lugar, cambian la definición y comprensión de la

enseñanza, pasando de ser una transmisión y entrega de contenido a un modelo basado en la personalización y los datos. Hay un mayor énfasis en la enseñanza basada en evidencias.

El segundo resultado clave es que cambian al docente de ser un especialista en contenido a un mediador tecnológico y analista de enseñanza. En este caso, el docente va más allá de la selección de estrategias de enseñanza para convertirse en un analista de datos y, por lo tanto, involucrarse en el diagnóstico y el diseño de estrategias de intervención apropiadas. Holmes et al. (2021) indican que este cambio requiere nuevas habilidades en el dominio digital.

El tercer resultado es que el proceso de aprendizaje de los estudiantes se vuelve autónomo y autorregulado. La enseñanza permite el desarrollo de un proceso metacognitivo en los estudiantes, ya que pueden ajustar su aprendizaje en respuesta a la retroalimentación recibida. Ajustar las estrategias de aprendizaje en respuesta a la

retroalimentación les permite autorregular su aprendizaje y moldear su propio proceso de aprendizaje.

Por último, hay preocupaciones importantes tanto éticas como de equidad que acompañan la aplicación de estas herramientas. Sobre todo, cómo se obtiene la fuente de los datos utilizados, la necesidad de proteger la privacidad de los individuos y la posibilidad de que las tecnologías puedan profundizar las inequidades existentes.

5.8. Integración de la Educación Digital

Uno de los compromisos de la inteligencia artificial es que se integre en el ecosistema digital más amplio, que abarca entornos virtuales, herramientas interactivas y sistemas de gestión del aprendizaje. Esta integración tiene el potencial de mejorar el valor educativo de estas herramientas.

A continuación, se presenta la sistematización:

Tabla 28.

Sistematización de integración de la educación digital

Elemento digital	Integración con IA	Función pedagógica
LMS inteligentes	Analítica de aprendizaje	Seguimiento del progreso
Asistentes virtuales	Interacción automatizada	Apoyo al estudiante
Sistemas de evaluación	Retroalimentación adaptativa	Evaluación continua
Plataformas colaborativas	Análisis de interacción	Aprendizaje social

Ventajas y desventajas

Ventajas:

- Mayor eficiencia en la gestión educativa
- Personalización del aprendizaje
- Mejora en la retroalimentación

Desventajas:

- Dependencia tecnológica

- Requiere infraestructura adecuada
- Riesgos éticos en el uso de datos

Análisis pedagógico

La integración con la educación digital permite ampliar las posibilidades de las herramientas de IA, facilitando su implementación en diferentes contextos. Los LMS inteligentes, por ejemplo, permiten centralizar la información y ofrecer una visión integral del aprendizaje.

Desde una perspectiva pedagógica, esta integración favorece la creación de entornos de aprendizaje más flexibles y adaptativos. Sin embargo, es fundamental que el uso de estas herramientas esté guiado por principios pedagógicos claros, evitando una dependencia excesiva de la tecnología.

5.9. Caso de uso 3

Se presenta un caso en educación básica centrado en el uso de asistentes virtuales inteligentes para el aprendizaje de ciencias.

Elemento	Descripción
Contexto	Educación básica
Problema	Dificultades en la comprensión de conceptos científicos
Objetivo	Facilitar el aprendizaje mediante interacción guiada
Estrategia	Uso de asistente virtual basado en IA

Resultados

- Mejora del 24% en comprensión conceptual
- Incremento en la participación
- Mayor interés por la materia

Análisis pedagógico

El uso de asistentes virtuales permite ofrecer una interacción constante que apoya el aprendizaje del estudiante. La posibilidad de realizar preguntas y recibir

respuestas inmediatas favorece la comprensión de conceptos complejos.

Desde una perspectiva pedagógica, la mejora en la participación se relaciona con la interactividad de la herramienta. El estudiante se involucra activamente en el proceso de aprendizaje, lo que incrementa su motivación.

No obstante, el docente sigue siendo fundamental para orientar el uso de la herramienta y asegurar que el aprendizaje sea significativo. La IA actúa como un complemento que amplía las conformidades educativas.

5.10. Barreras y desafíos

La implementación de herramientas de inteligencia artificial en el aula enfrenta diversos desafíos que deben ser abordados desde una perspectiva integral. Estos desafíos incluyen aspectos tecnológicos, pedagógicos y éticos.

A continuación, se presentan las principales barreras:

Tabla 29.
Principales barreras

Barrera	Descripción	Impacto educativo
Formación docente	Falta de competencias en IA	Uso limitado
Infraestructura	Acceso desigual	Brechas educativas
Ética y datos	Riesgos de privacidad	Desconfianza
Diseño pedagógico	Integración insuficiente	Bajo impacto

Análisis pedagógico

La falta de formación docente constituye uno de los principales obstáculos para la implementación efectiva de herramientas de IA. Sin una comprensión adecuada, estas herramientas pueden ser utilizadas de manera superficial, limitando su impacto educativo.

Asimismo, las limitaciones de infraestructura generan desigualdades en el acceso, lo que afecta la equidad. Desde

una perspectiva pedagógica, esto implica que la implementación debe adaptarse al contexto.

Los desafíos éticos relacionados con el uso de datos requieren una atención especial. Es fundamental garantizar la privacidad y evitar sesgos algorítmicos que puedan afectar el aprendizaje.

Finalmente, el diseño pedagógico es clave para asegurar que las herramientas se utilicen con un propósito educativo claro. La tecnología debe estar al servicio del aprendizaje, y no al revés.

5.11. Caso contextual (contexto vulnerable, rural o limitado)

Para comprender la aplicabilidad de las herramientas de inteligencia artificial en contextos con restricciones, se presenta un caso situado en un entorno rural con acceso limitado a infraestructura tecnológica.

Elemento	Descripción
Contexto	Escuela rural con conectividad intermitente
Problema	Limitado acceso a recursos educativos personalizados
Objetivo	Mejorar el aprendizaje autónomo mediante herramientas adaptativas
Estrategia	Uso de aplicaciones de IA offline para tutoría y práctica guiada

Resultados

- Incremento del 19% en rendimiento académico
- Mayor autonomía en el aprendizaje
- Incremento en la continuidad de las actividades educativas

Análisis pedagógico

Este caso evidencia que las herramientas de inteligencia artificial pueden adaptarse a contextos con limitaciones tecnológicas, siempre que su implementación responda a

las condiciones del entorno. La utilización de soluciones offline permite mantener los beneficios de la personalización sin depender de una conectividad constante.

Desde una perspectiva pedagógica, la mejora en el rendimiento académico se relaciona con la capacidad de la IA para ofrecer retroalimentación adaptativa, lo que facilita la comprensión de los contenidos. En contextos rurales, donde el acceso a recursos es limitado, esta funcionalidad resulta especialmente relevante.

Asimismo, el incremento en la autonomía refleja que los estudiantes pueden gestionar su aprendizaje de manera más efectiva cuando disponen de herramientas adecuadas. Sin embargo, el acompañamiento docente sigue siendo fundamental para orientar el proceso y asegurar la comprensión profunda de los contenidos.

Figura 5.

“Ecosistema de herramientas de inteligencia artificial en el aula del futuro”.



Las conexiones deben representarse mediante flechas bidireccionales que reflejen la retroalimentación continua entre los elementos.

Interpretación pedagógica

La figura representa un ecosistema dinámico en el que las herramientas de inteligencia artificial interactúan con los actores educativos para generar experiencias de aprendizaje personalizadas. El docente actúa como mediador que interpreta los datos y orienta el proceso, mientras que el estudiante participa activamente en su aprendizaje.

Desde una perspectiva pedagógica, este modelo enfatiza la importancia de la interacción entre tecnología y práctica educativa. La IA no sustituye la labor docente, sino que la complementa, permitiendo una mayor eficiencia y efectividad en el proceso educativo.

5.12. Discusión crítica

La implementación de herramientas de inteligencia artificial en el aula plantea una serie de tensiones que deben ser analizadas desde una perspectiva crítica. En primer lugar, existe una tensión entre la automatización y la autonomía. Si bien las herramientas de IA facilitan la

personalización, también pueden generar dependencia si no se utilizan de manera equilibrada.

En segundo lugar, la interpretación de los datos constituye un desafío significativo. La analítica de aprendizaje proporciona información valiosa, pero no siempre captura la complejidad del proceso educativo. Aspectos como la motivación, el contexto y las emociones pueden quedar fuera del análisis, lo que limita la comprensión integral del aprendizaje.

Asimismo, el riesgo de tecnocentrismo es evidente. La incorporación de herramientas de IA puede llevar a priorizar la tecnología sobre la pedagogía, lo que afecta la calidad del aprendizaje. Es fundamental que las decisiones educativas se basen en principios pedagógicos y no únicamente en capacidades tecnológicas.

Otro aspecto crítico es el relacionado con la ética y la privacidad. El uso de datos educativos implica riesgos que deben ser gestionados adecuadamente para garantizar la

confianza en los sistemas. Esto requiere políticas claras y una formación adecuada de los docentes.

Finalmente, el contraste entre herramientas tradicionales y herramientas basadas en IA evidencia la necesidad de una integración crítica. La tecnología debe ser un medio para mejorar el aprendizaje, no un fin en sí misma.

5.13. Integración de enfoques

La implementación de herramientas de inteligencia artificial en el aula requiere la articulación de diversos enfoques pedagógicos que permitan maximizar su impacto educativo.

Entre los enfoques integrados se destacan:

- Constructivismo: aprendizaje activo
- Aprendizaje autorregulado: autonomía del estudiante
- Analítica de aprendizaje: toma de decisiones basada en datos

- Diseño instruccional: planificación estructurada

A continuación, se presenta una tabla de integración:

Tabla 30.

Integración de enfoques

Enfoque	Contribución	Aplicación pedagógica
Constructivismo	Construcción del conocimiento	Actividades interactivas
Autorregulación	Autonomía	Seguimiento del progreso
Analítica de datos	Evidencia	Personalización
Diseño instruccional	Organización	Secuenciación de contenidos

Análisis pedagógico

La integración de estos enfoques permite construir un modelo pedagógico coherente en el que las herramientas de inteligencia artificial actúan como facilitadores del aprendizaje. El constructivismo proporciona la base

teórica, mientras que la analítica de datos permite ajustar las estrategias en función del desempeño del estudiante.

El aprendizaje autorregulado se ve fortalecido por la retroalimentación continua, lo que permite al estudiante asumir un rol activo en su proceso formativo. Por su parte, el diseño instruccional asegura que la implementación de las herramientas sea coherente y alineada con los objetivos educativos.

En conjunto, estos enfoques configuran un entorno de aprendizaje dinámico, flexible y centrado en el estudiante.

5.14. Síntesis del capítulo

El presente capítulo ha analizado el papel de las herramientas de inteligencia artificial en la construcción del aula del futuro, evidenciando su potencial para transformar los procesos de enseñanza y aprendizaje. La evolución de estas herramientas refleja un cambio hacia modelos más personalizados, adaptativos y basados en datos.

Los casos de uso presentados demuestran que la efectividad de estas herramientas depende de su integración con principios pedagógicos sólidos. La tecnología, por sí sola, no garantiza mejoras en el aprendizaje; es la articulación con la práctica docente lo que genera impacto educativo.

5.15. Conclusiones

La incorporación de herramientas de inteligencia artificial en el aula representa una oportunidad significativa para mejorar la calidad de la educación. Estas herramientas permiten personalizar el aprendizaje, optimizar la evaluación y facilitar la toma de decisiones pedagógicas.

Entre los principales aportes del capítulo se destacan:

- La IA como herramienta para la personalización del aprendizaje
- El rol del docente como mediador y analista
- La importancia de la analítica de datos en la educación

- La necesidad de un enfoque ético en el uso de la tecnología

En perspectiva, el aula del futuro se configura como un entorno híbrido en el que la tecnología y la pedagogía interactúan para generar experiencias de aprendizaje más efectivas. La inteligencia artificial no debe sustituir la enseñanza, sino enriquecerla, permitiendo responder a los desafíos de la educación contemporánea.

CAPÍTULO 6

Gamificación y motivación inclusiva en contextos educativos

6.1. Introducción

La evaluación del aprendizaje constituye uno de los pilares fundamentales del proceso educativo, ya que permite medir, interpretar y retroalimentar el progreso de los estudiantes. En el contexto contemporáneo, caracterizado por la digitalización y la disponibilidad masiva de datos, la inteligencia artificial (IA) emerge como un recurso estratégico para transformar los modelos tradicionales de evaluación hacia enfoques más dinámicos, continuos y personalizados.

Tradicionalmente, la evaluación ha estado centrada en pruebas estandarizadas y momentos específicos del proceso educativo, lo que limita la comprensión integral del aprendizaje. Sin embargo, la integración de la IA permite superar estas limitaciones mediante el uso de analítica de datos, algoritmos predictivos y sistemas

automatizados capaces de generar retroalimentación en tiempo real. Este cambio implica una transición desde una evaluación sumativa hacia una evaluación formativa y continua.

La importancia de la evaluación con inteligencia artificial radica en su capacidad para proporcionar información detallada sobre el desempeño del estudiante, identificar patrones de aprendizaje y apoyar la toma de decisiones pedagógicas. Según Buckingham Shum y Luckin (2020), la analítica de aprendizaje basada en IA permite comprender el aprendizaje de manera más profunda y contextualizada, lo que contribuye a mejorar la calidad educativa.

Este capítulo se articula con los anteriores al trasladar los principios pedagógicos y tecnológicos hacia el ámbito específico de la evaluación. Mientras que capítulos previos han abordado metodologías, herramientas y enfoques, el presente capítulo se centra en cómo la IA redefine la evaluación del aprendizaje en el aula del futuro.

El objetivo de este capítulo es analizar los fundamentos, aplicaciones y desafíos de la evaluación del aprendizaje con inteligencia artificial, explorando su impacto en la práctica docente y en el desarrollo de competencias estudiantiles.

6.2. Desarrollo histórico o conceptual

La evolución de la evaluación educativa ha estado influenciada por cambios en las teorías del aprendizaje y en las tecnologías disponibles. Desde modelos centrados en la medición del rendimiento hasta enfoques orientados a la mejora continua, la evaluación ha experimentado una transformación significativa.

A continuación, se presenta una síntesis de esta evolución:

Tabla 31.*Desarrollo histórico o conceptual*

Etapa	Características de la evaluación	Tecnología asociada	Enfoque pedagógico
Evaluación tradicional	Pruebas estandarizadas	Recursos analógicos	Conductismo
Evaluación formativa	Retroalimentación continua	TIC básicas	Constructivismo
Evaluación digital	Automatización de pruebas	LMS	Conectivismo
Evaluación con IA	Analítica y predicción	IA y big data	Aprendizaje adaptativo

Análisis pedagógico

La evolución de la evaluación refleja un cambio en la concepción del aprendizaje. En los modelos tradicionales, la evaluación se centraba en medir resultados, sin considerar el proceso. Esto limitaba la capacidad de intervenir pedagógicamente de manera oportuna.

Con la incorporación de enfoques formativos, la evaluación comenzó a entenderse como un proceso

continuo que proporciona información para mejorar el aprendizaje. La integración de tecnologías digitales permitió automatizar ciertos procesos, pero aún mantenía limitaciones en la personalización.

La introducción de la inteligencia artificial representa un punto de inflexión, ya que permite analizar grandes volúmenes de datos y generar información en tiempo real. Según Ifenthaler y Yau (2020), la analítica de aprendizaje basada en IA facilita una evaluación más precisa y contextualizada, lo que mejora la toma de decisiones pedagógicas.

Desde una perspectiva pedagógica, este avance implica que la evaluación deja de ser un evento aislado y se convierte en un proceso integrado en el aprendizaje. La retroalimentación continua permite al estudiante ajustar sus estrategias, lo que favorece el desarrollo de habilidades metacognitivas.

No obstante, este cambio también plantea desafíos relacionados con la interpretación de los datos y el uso

ético de la información, lo que requiere una formación docente adecuada.

6.3. Desarrollo del enfoque central

Definición

La evaluación del aprendizaje con inteligencia artificial puede definirse como un enfoque pedagógico que utiliza sistemas inteligentes para recopilar, analizar e interpretar datos educativos, con el fin de generar retroalimentación adaptativa, predecir el rendimiento y apoyar la toma de decisiones en el proceso de enseñanza-aprendizaje.

Principios de la evaluación con IA

- Evaluación continua y formativa
- Retroalimentación adaptativa
- Personalización del aprendizaje
- Análisis predictivo del rendimiento
- Toma de decisiones basada en datos
- Integración con entornos digitales

A continuación, se presenta una comparación entre evaluación tradicional y evaluación con IA:

Tabla 32.

Comparación entre evaluación tradicional y evaluación con IA

Dimensión	Evaluación tradicional	Evaluación con IA
Frecuencia	Puntual	Continua
Retroalimentación	General	Personalizada
Análisis	Limitado	Basado en datos
Enfoque	Resultados	Proceso
Adaptación	Baja	Alta

Ventajas y desventajas

Ventajas:

- Mejora en la precisión de la evaluación
- Retroalimentación inmediata
- Personalización del aprendizaje
- Apoyo a la toma de decisiones

Desventajas:

- Dependencia tecnológica
- Riesgos de privacidad
- Necesidad de formación docente
- Posibles sesgos en los algoritmos

Análisis pedagógico

La evaluación con inteligencia artificial redefine el concepto de evaluación educativa al integrarla de manera continua en el proceso de aprendizaje. La retroalimentación adaptativa permite al estudiante comprender sus errores y mejorar de manera inmediata, lo que favorece el aprendizaje significativo.

Desde una perspectiva pedagógica, el uso de datos permite identificar patrones y tendencias, lo que facilita la toma de decisiones informadas. Esto transforma el rol del docente, quien pasa de ser evaluador a analista del aprendizaje.

Asimismo, la personalización de la evaluación permite atender la diversidad del alumnado, ajustando los criterios

y las estrategias en función de las necesidades individuales. Sin embargo, este proceso requiere una interpretación crítica de los datos, evitando una dependencia excesiva de los sistemas automatizados.

Finalmente, la implementación de este enfoque debe considerar aspectos éticos, garantizando la transparencia y la equidad en el uso de la inteligencia artificial.

6.4. Caso de uso 1

Se presenta un caso aplicado en educación secundaria que ilustra el uso de sistemas de evaluación adaptativa:

Elemento	Descripción
Contexto	Educación secundaria
Problema	Evaluaciones poco representativas del aprendizaje real
Objetivo	Mejorar la precisión de la evaluación
Estrategia	Uso de plataforma de IA para evaluación adaptativa

Resultados

- Incremento del 23% en la precisión de evaluación
- Mayor coherencia entre evaluación y desempeño
- Reducción de la ansiedad evaluativa

Análisis pedagógico

El caso evidencia cómo la evaluación adaptativa permite ajustar el nivel de dificultad de las pruebas en función del desempeño del estudiante. Esto mejora la validez de la evaluación, ya que se adapta a las capacidades individuales.

Desde una perspectiva pedagógica, la reducción de la ansiedad se relaciona con la percepción de justicia en la evaluación. Al recibir pruebas ajustadas a su nivel, el estudiante experimenta un proceso más equitativo.

Asimismo, la coherencia entre evaluación y desempeño permite obtener información más precisa sobre el

aprendizaje, lo que facilita la toma de decisiones pedagógicas.

6.5. Desarrollo aplicado del tema

La implementación de la evaluación con inteligencia artificial requiere una planificación estructurada que integre tecnología y pedagogía. Este proceso implica diseñar estrategias de evaluación que aprovechen las capacidades de la IA.

A continuación, se presenta un modelo de aplicación:

Tabla 33.

Modelo de aplicación

Fase	Descripción
Diagnóstico	Identificación de objetivos de evaluación
Diseño	Creación de instrumentos adaptativos
Implementación	Uso de sistemas de IA
Evaluación	Análisis de resultados

Análisis pedagógico

El diagnóstico permite definir los objetivos de evaluación, lo que facilita el diseño de instrumentos adecuados. La implementación de sistemas de IA permite automatizar la evaluación y generar retroalimentación inmediata.

Desde una perspectiva pedagógica, la evaluación continua permite monitorear el progreso del estudiante y realizar ajustes en el proceso de enseñanza. Esto favorece un aprendizaje más efectivo y personalizado.

El docente desempeña un rol fundamental en la interpretación de los resultados y en la toma de decisiones pedagógicas, asegurando que la evaluación contribuya al aprendizaje.

6.6. Caso de uso 2

Con el propósito de profundizar en la evaluación del aprendizaje mediada por inteligencia artificial, se presenta un caso en educación superior centrado en el uso de sistemas de evaluación automatizada de textos académicos.

Elemento	Descripción
Contexto	Educación superior
Problema	Subjetividad y tiempo excesivo en la evaluación de ensayos
Objetivo	Mejorar la consistencia y eficiencia de la evaluación escrita
Estrategia	Uso de sistema de IA para análisis semántico y retroalimentación automatizada

Resultados

- Reducción del 40% en el tiempo de corrección
- Mayor consistencia en los criterios de evaluación
- Incremento en la calidad de los textos académicos

Análisis pedagógico

Este caso evidencia cómo la inteligencia artificial puede contribuir a estandarizar criterios de evaluación sin eliminar la complejidad del proceso. La automatización

del análisis semántico permite identificar patrones en la escritura, lo que facilita la retroalimentación inmediata y objetiva.

Desde una perspectiva pedagógica, la mejora en la calidad de los textos se relaciona con la posibilidad de recibir múltiples ciclos de retroalimentación en menor tiempo. Esto favorece procesos iterativos de escritura, fundamentales para el desarrollo de competencias académicas.

No obstante, la evaluación automatizada debe complementarse con la intervención docente. La IA puede identificar aspectos estructurales y lingüísticos, pero la valoración crítica del contenido sigue siendo una responsabilidad humana. Este equilibrio es esencial para mantener la profundidad del aprendizaje.

6.7. Implicaciones pedagógicas

La integración de la inteligencia artificial en los procesos de evaluación genera transformaciones profundas en la dinámica educativa. En primer lugar, cambia la naturaleza

de la evaluación, que pasa de ser un evento aislado a convertirse en un proceso continuo e integrado al aprendizaje. Esto implica que el estudiante recibe retroalimentación constante, lo que le permite ajustar sus estrategias en tiempo real.

En segundo lugar, el rol del docente se redefine significativamente. El docente deja de ser únicamente un evaluador para convertirse en un analista del aprendizaje. Su propósito principal es analizar los datos producidos por los sistemas de IA y aplicar ese análisis para formular intervenciones pedagógicas mejoradas. Desarrollar habilidades en análisis de datos y pensamiento crítico es un requisito previo.

El impacto más significativo es en el aprendizaje. El desarrollo de habilidades metacognitivas se facilita mediante una evaluación continua, que permite al estudiante contemplar su aprendizaje. Además, la personalización permite ajustar las estrategias de evaluación a las necesidades de los estudiantes.

El último punto a considerar es que evaluar el aprendizaje a través de evaluación basada en IA genera preocupaciones éticas y pedagógicas. Es importante construir una cultura de evaluación que valore el proceso por encima del resultado.

6.8. Integración con la Educación Digital

La evaluación con Inteligencia Artificial se integra de forma natural con los entornos de aprendizaje digitales y enriquece su capacidad para proporcionar retroalimentación pertinente y oportuna sobre los estudiantes.

El siguiente proceso de integración está sistematizado:

Tabla 34.

Sistematización de la integración en la educación digital

Elemento digital	Integración con IA	Función pedagógica
LMS inteligentes	Análítica de aprendizaje	Seguimiento continuo

Evaluaciones en línea	Adaptación automática	Personalización
Portafolios digitales	Análisis de desempeño	Evaluación formativa
Plataformas colaborativas	Análisis de interacción	Evaluación social

Ventajas y desventajas

Ventajas:

- Evaluación continua y automatizada
- Retroalimentación instantánea
- Toma de decisiones pedagógicas más informada

Desventajas:

- Mayor dependencia de la tecnología
- Necesidad de infraestructura extensa
- Pérdida de privacidad

Análisis pedagógico

La flexibilidad y el dinamismo del proceso de evaluación son el resultado de la integración con la educación digital. El sistema, como ejemplo de plataformas LMS Inteligentes, es capaz de obtener información de diversas fuentes para presentar una visión holística del aprendizaje.

Esta integración de la tecnología, desde un punto de vista pedagógico, permite la evaluación continua, ya que la identificación de dificultades de aprendizaje se realiza de manera oportuna, facilitando el ajuste de las estrategias de enseñanza. Sin embargo, es crucial que el uso de estas herramientas esté informado por marcos pedagógicos bien articulados.

Además, el docente no puede confiar únicamente en sistemas automatizados, lo que significa que debe interpretar los datos. La tecnología no pretende reemplazar la evaluación docente, sino asistir en el proceso.

6.9. Caso de Uso 3

Se presenta un ejemplo del uso de sistemas de evaluación gamificados con inteligencia artificial en la educación básica.

Elemento	Descripción
Contexto	Educación primaria
Problema	Baja motivación hacia la evaluación tradicional
Objetivo	Incrementar la motivación y participación
Estrategia	Uso de plataforma gamificada con evaluación adaptativa basada en IA

Resultados

- Aumento del 34% en la participación
- Mejora en la retención del contenido

- Mayor motivación hacia la evaluación

Análisis pedagógico

Los sistemas gamificados dinámicos transforman la percepción de los estudiantes sobre los procesos evaluativos en una experiencia motivadora y recomendable. Los sistemas gamificados con IA integrada abordan los desafíos en los niveles individuales de competencia de los estudiantes, dejando un espacio mínimo para el aburrimiento.

Desde un punto de vista pedagógico, la retención es el resultado del compromiso activo del estudiante en la evaluación. La combinación de gamificación y personalización de la evaluación ofrece a los sistemas educativos un impacto positivo hacia un aprendizaje significativo.

Es importante señalar que la gamificación no debe limitarse a la utilización de elementos superficiales. La evaluación debe estar alineada con los objetivos

educativos, y el docente debe ejercer el equilibrio necesario para que la evaluación sea educativa.

6.10. Barreras y Desafíos

La implementación de sistemas de evaluación basados en IA enfrenta numerosos desafíos que deben abordarse desde un enfoque crítico y sistémico. Estos desafíos implican barreras tecnológicas, pedagógicas y éticas que afectan la funcionalidad de los sistemas.

A continuación, algunas de las principales barreras:

Tabla 35.
Principales barreras

Barrera	Descripción	Impacto educativo
Formación docente	Limitada competencia en IA	Uso superficial
Infraestructura	Acceso desigual a tecnología	Brechas educativas
Ética y privacidad	Uso de datos sensibles	Desconfianza

Interpretación de datos	Dificultad en análisis	Decisiones erróneas
-------------------------	------------------------	---------------------

Análisis pedagógico

La falta de formación docente constituye uno de los principales obstáculos para la implementación efectiva de la evaluación con IA. Sin una comprensión adecuada de las herramientas, existe el riesgo de interpretar incorrectamente los datos, lo que puede afectar la calidad de las decisiones pedagógicas.

Asimismo, las limitaciones de infraestructura generan desigualdades en el acceso a estas tecnologías, lo que puede profundizar las brechas educativas existentes. Desde una perspectiva pedagógica, esto implica que la implementación debe adaptarse al contexto.

Los desafíos éticos relacionados con el uso de datos son particularmente relevantes. Es necesario garantizar la privacidad y evitar sesgos que puedan afectar la equidad de la evaluación. Esto requiere políticas claras y una formación ética adecuada.

Finalmente, la interpretación de los datos es un aspecto crítico. La analítica de aprendizaje proporciona información valiosa, pero su utilidad depende de la capacidad del docente para contextualizarla. Esto implica el desarrollo de competencias analíticas que permitan tomar decisiones informadas.

6.11. Caso contextual (contexto vulnerable, rural o limitado)

Para analizar la implementación de la evaluación con inteligencia artificial en contextos con limitaciones, se presenta un caso en educación rural con restricciones tecnológicas.

Elemento	Descripción
Contexto	Escuela rural con acceso limitado a internet
Problema	Evaluación irregular y poco seguimiento del aprendizaje
Objetivo	Mejorar la continuidad de la evaluación formativa

Elemento	Descripción
Estrategia	Uso de sistema de IA offline con registro y retroalimentación diferida

Resultados

- Incremento del 21% en seguimiento del aprendizaje
- Mejora en la continuidad de la evaluación
- Mayor autonomía del estudiante

Análisis pedagógico

Este caso evidencia que la evaluación con inteligencia artificial puede adaptarse a contextos con limitaciones tecnológicas mediante soluciones offline. La posibilidad de registrar datos y generar retroalimentación diferida permite mantener procesos evaluativos continuos, incluso en ausencia de conectividad permanente.

Desde una perspectiva pedagógica, la mejora en el seguimiento del aprendizaje se relaciona con la sistematización de la información. La IA permite

organizar los datos de manera eficiente, lo que facilita la toma de decisiones pedagógicas.

Asimismo, el incremento en la autonomía del estudiante refleja que la evaluación puede convertirse en un proceso formativo cuando se dispone de herramientas adecuadas. No obstante, el rol del docente sigue siendo fundamental para interpretar los resultados y orientar el aprendizaje.

Figura 6.
“Modelo de evaluación del aprendizaje con inteligencia artificial”.

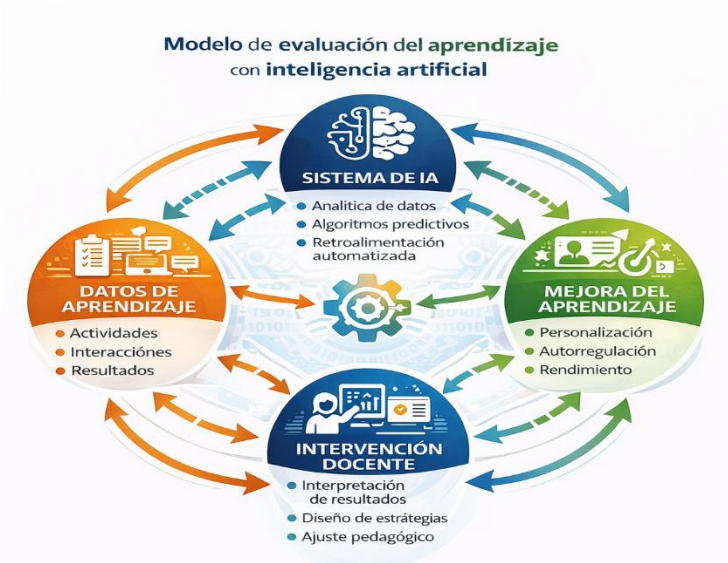

Interpretación pedagógica

El modelo mostrado describe cómo la evaluación está integrada en el ciclo de aprendizaje a través de la interacción de datos, tecnología y pedagogía. El papel de la inteligencia artificial es convertir datos en información útil para la acción y, como resultado, el educador puede tomar decisiones pedagógicas informadas.

En este modelo, la evaluación se convierte en parte integral del ciclo de aprendizaje, en lugar de ser el punto final del proceso. La retroalimentación es continua, y los estudiantes pueden reajustar sus estrategias de aprendizaje, lo que resulta en autorregulación y un aprendizaje significativo.

6.12. Discusión crítica

La evaluación del aprendizaje que incorpora inteligencia artificial genera varias tensiones que requieren un análisis crítico. Primero, existe la tensión entre automatización y el matiz del aprendizaje. La capacidad del aprendizaje para procesar grandes cantidades de información puede resultar

en reducir el aprendizaje a una cantidad en lugar de una calidad.

En segundo lugar, la interpretación de los datos es una preocupación y un desafío central. La analítica del aprendizaje puede decir muchas cosas, pero el valor se obtiene del contexto. Sin contexto, los datos pueden llevar a decisiones pedagógicas equivocadas.

El riesgo de dependencia tecnológica es un problema crítico. La evaluación automatizada puede llevar a una deterioración de la capacidad del docente para emitir juicios profesionales, por lo que una medida de automatización debe equilibrarse con consideraciones pedagógicas.

Existen varias consideraciones éticas, como la privacidad, los sesgos algorítmicos, y otros aspectos que deben abordarse. La evaluación trata de datos y del juicio del docente, y en eso, debe ser clara, justa y transparente.

La tensión que se siente entre la evaluación tradicional y la evaluación basada en IA apunta a la necesidad de una

evaluación reflexiva. La evaluación de la IA debe apoyar y no sustituir la evaluación pedagógica.

6.13. Integración de enfoques

Articular diversas pedagogías integradas es fundamental para evaluar el aprendizaje con inteligencia artificial.

Algunos de los enfoques integrados incluyen:

Tabla 36.
Integración de enfoques

Enfoque	Contribución	Aplicación pedagógica
Evaluación formativa	Retroalimentación continua	Ajuste del aprendizaje
Autorregulación	Autonomía del estudiante	Seguimiento del progreso
Analítica de datos	Evidencia empírica	Personalización
Diseño instruccional	Organización	Coherencia evaluativa

Análisis pedagógico

En la tabla anterior, la integración de estos enfoques anticipa la construcción de un modelo de evaluación centrado en el aprendizaje. La evaluación formativa se refuerza con retroalimentación constante de la IA, lo que permite respuestas instantáneas.

El aprendizaje autorregulado se mejora con la disponibilidad de retroalimentación constante sobre el rendimiento propio, permitiendo que el estudiante se auto-construya. Al mismo tiempo, la analítica de datos fundamenta las decisiones pedagógicas en evidencia.

El diseño instruccional garantiza que la evaluación esté armonizada con los objetivos de aprendizaje, evitando un enfoque fragmentado. En conjunto, estos enfoques contribuyen a un sistema de evaluación bastante integrado.

6.14. Síntesis del capítulo

En este capítulo, se centró en evaluar el aprendizaje con inteligencia artificial y en caracterizar este proceso como dinámico, continuo y impulsado por el proceso. El modelo de evaluación que ha evolucionado tiende a poner más

énfasis y atención en el aprendizaje en lugar de la medición.

Los escenarios descritos muestran hasta qué punto la evaluación ha sido mejorada como resultado de la integración de la inteligencia artificial. La evaluación busca potenciar la personalización, proporcionar retroalimentación oportuna y optimizar las decisiones pedagógicas. Sin embargo, estos beneficios solo pueden alcanzarse en un entorno que cuente con una enseñanza y pedagogía sólidas.

6.15. Conclusiones

Transformar la evaluación del aprendizaje con inteligencia artificial aporta un valor enorme al campo educativo. Permite entender el proceso de aprendizaje con mayor detalle y con más contexto. También permite evaluaciones más precisas, continuas y personalizadas.

Algunas de las principales contribuciones del capítulo son:

- Uso de IA en evaluación formativa

- Redefinición del papel del docente como analista del aprendizaje
- Importancia de la analítica de datos en la educación
- Necesidad de ética en la evaluación

Considerando el futuro de la evaluación educativa, la clave es la integración de tecnología y enseñanza. La inteligencia artificial debe potenciar las evaluaciones humanas, no reemplazarlas. Facilita la creación de sistemas educativos más justos y eficientes.

CAPÍTULO 7

Personalización del aprendizaje mediante inteligencia artificial

7.1. Introducción

La adaptabilidad de los caminos de aprendizaje individual es un activo tremendo para los sistemas educativos de la era moderna. Donde los métodos tradicionales de enseñanza han producido una educación disconexa en un mundo de diversidad cognitiva, un marco educativo que aprovecha el potencial de la inteligencia artificial es una vía de los sistemas educativos centrados en tratar el enfoque de aprendizaje individual para las masas.

La estructura de aprendizaje involucró la personalización de los caminos de aprendizaje centrados en las características individuales de los estudiantes. Sin embargo, las aspiraciones de una estructura educativa centrada en el aprendizaje individual estaban, hasta la

introducción de la inteligencia artificial, históricamente restringidas por la estructura de clases de un enfoque de enseñanza masiva, la carga administrativa adicional impuesta al educador y la falta de tecnología para ayudar en el monitoreo de estudiantes individualmente. Estos problemas han sido abordados, en gran medida, por la introducción de la inteligencia artificial, en particular, en la recopilación analítica de datos enfocados y las tecnologías de monitoreo de retroalimentación de las aplicaciones educativas.

El mundo educativo, en general, verá, y ha visto, los beneficios positivos inmediatos de la inteligencia artificial tanto desde el punto de vista del educador como del estudiante. Como cita Pane et al en la tesis de 2020, el compromiso profundo y entusiasta de los estudiantes en, y su rápida mejora en, actividades educativas que están organizadas en torno al aprendizaje personalizado y respaldadas por la inteligencia artificial son una mejora educativa tremenda. La mejora educativa no es solo un avance pedagógico, sino que es un cambio estructural que

reassigna el papel del educador y remodela y reorganiza la estructura del aula.

Este capítulo es una continuación de trabajos previos que han abordado la aplicación de la inteligencia artificial en forma de herramientas, métodos y marcos de enseñanza. Aquí, el enfoque está en la personalización como un aspecto particularmente innovador de la tecnología educativa, especialmente en cómo la inteligencia artificial proporciona el marco para la construcción de sistemas de aprendizaje adaptativos.

Este capítulo tiene como objetivo analizar los fundamentos, usos y barreras del aprendizaje personalizado y la inteligencia artificial, y sus efectos en la profesión docente y en la creación de caminos de aprendizaje personalizados.

7.2. Desarrollo histórico o conceptual

Mientras que el aprendizaje personalizado es un método bien conocido en la educación, las formas en que puede ser utilizado se han diversificado a medida que la

tecnología ha avanzado. Las formas en que se aborda la diversidad de aprendizaje pueden verse como un continuo que va desde las estrategias pedagógicas centradas en el alumno hasta los sistemas de aprendizaje adaptativos basados en inteligencia artificial.

Una visión general de este continuo puede ilustrarse de la siguiente manera:

Tabla 37.
Desarrollo histórico

Etapa	Características	Tecnología asociada	Enfoque pedagógico
Enseñanza tradicional	Uniformidad en el contenido	Recursos analógicos	Conductismo
Diferenciación pedagógica	Adaptación básica	TIC	Cognitivismo
Personalización digital	Contenido flexible	LMS	Constructivismo
Personalización basada en IA	Adaptación dinámica	IA y Big Data	Aprendizaje Adaptativo

Diferenciación pedagógica

Los cambios en el aprendizaje personalizado demuestran la magnitud de la transformación que ha tenido lugar con respecto al proceso educativo. En los modelos más antiguos de educación, la enseñanza se basaba en la premisa de uniformidad del estudiante y, como resultado, los estudiantes que estaban por encima o por debajo del promedio estaban efectivamente excluidos del proceso de aprendizaje.

La introducción de la diferenciación pedagógica fue el primer paso para reconocer que la enseñanza podía ajustarse a las necesidades del estudiante; sin embargo, esto dependía en gran medida de la iniciativa y el esfuerzo del docente individual. Con la llegada de las tecnologías digitales, la oportunidad de proporcionar contenidos diferenciados estaba disponible, incluso si se realizaba fuera de un contexto dinámicamente adaptativo.

La introducción de la IA es el comienzo de una nueva época donde la personalización del aprendizaje impulsada por datos puede ser automatizada. Holmes et al. (2022) afirman que los sistemas inteligentes son capaces de

rastrear el aprendizaje de los estudiantes y modificar sus encuentros educativos a medida que operan, lo que añade un valor significativo al proceso educativo.

Este avance significa una evolución en los métodos pedagógicos que priorizan un rol activo del estudiante en la construcción del conocimiento. Esto también plantea una cuestión respecto al análisis de datos y las implicaciones éticas que conlleva el uso de la tecnología.

7.3. Desarrollo del enfoque central

Definición

La personalización del aprendizaje mediante inteligencia artificial es un enfoque pedagógico que incorpora sistemas inteligentes en la personalización de contenidos, actividades, ritmos y evaluaciones basadas en las características individuales del estudiante con el fin de optimizar el proceso de aprendizaje.

Principios de la personalización con IA

- Ajuste dinámico del contenido

- Aprendizaje dirigido por el estudiante
- Retroalimentación personalizada
- Análisis continuo del rendimiento
- Caminos de aprendizaje individualizados
- Decisiones basadas en datos

La tabla a continuación ilustra las diferencias entre la personalización tradicional y la personalización a través de IA:

Tabla 38.

Diferencias entre la personalización tradicional y la personalización a través de IA

Dimensión	Personalización tradicional	Con IA
Adaptación	Manual	Automatizada
Ritmo	Limitado	Flexible
Evaluación	General	Personalizada
Seguimiento	Parcial	Continuo

Decisiones	Intuitivas	Basadas en datos
------------	------------	------------------

Ventajas y desventajas

Ventajas:

- Mejora en la calidad del aprendizaje
- Incremento de la motivación
- Atención a la diversidad
- Optimización del tiempo docente

Desventajas:

- Dependencia tecnológica
- Riesgos de privacidad
- Complejidad en la implementación
- Posibles sesgos algorítmicos

Análisis pedagógico

La personalización del aprendizaje mediante IA transforma la lógica educativa al situar al estudiante en el centro del proceso. La adaptación dinámica permite

ajustar el nivel de dificultad y el tipo de actividad, lo que favorece el aprendizaje significativo.

Desde una perspectiva pedagógica, la retroalimentación personalizada constituye un elemento clave, ya que permite al estudiante comprender sus errores y mejorar de manera continua. Esto fortalece la autorregulación y el pensamiento crítico.

No obstante, el uso de datos plantea desafíos importantes. La interpretación de la información requiere competencias específicas por parte del docente, quien debe contextualizar los resultados y evitar una dependencia excesiva de los sistemas automatizados.

Finalmente, el rol docente se redefine como mediador del aprendizaje, combinando la interpretación de datos con la experiencia pedagógica. Este equilibrio es fundamental para garantizar una implementación efectiva de la personalización.

7.4. Caso de uso 1

Se presenta un caso aplicado en educación secundaria basado en el uso de plataformas adaptativas de aprendizaje:

Elemento	Descripción
Contexto	Educación secundaria
Problema	Diferencias en ritmos de aprendizaje
Objetivo	Personalizar el proceso educativo
Estrategia	Uso de plataforma adaptativa basada en IA

Resultados

- Incremento del 30% en rendimiento académico
- Mejora en la motivación estudiantil
- Reducción de brechas de aprendizaje

Análisis pedagógico

El caso evidencia cómo la personalización del aprendizaje permite atender la diversidad del aula, adaptando las actividades al ritmo del estudiante. La mejora en el

rendimiento se relaciona con la capacidad de la plataforma para ajustar el nivel de dificultad.

Desde una perspectiva pedagógica, la motivación aumenta cuando el estudiante percibe que el contenido se adapta a sus necesidades. Esto genera una mayor implicación en el proceso de aprendizaje.

Asimismo, la reducción de brechas refleja que la personalización puede contribuir a una educación más equitativa. Sin embargo, este proceso requiere la intervención del docente para garantizar la coherencia pedagógica.

7.5. Desarrollo aplicado del tema

La implementación de la personalización del aprendizaje mediante inteligencia artificial requiere una planificación estructurada que integre tecnología y pedagogía. Este proceso implica analizar las necesidades del estudiante, seleccionar herramientas adecuadas y evaluar su impacto.

A continuación, se presenta un modelo de aplicación:

Tabla 39.
modelo de aplicación

Fase	Descripción
Diagnóstico	Análisis del perfil del estudiante
Diseño	Creación de rutas personalizadas
Implementación	Uso de sistemas de IA
Evaluación	Ajuste continuo del aprendizaje

Análisis pedagógico

El diagnóstico permite identificar las características del estudiante, lo que facilita la personalización. El diseño de rutas de aprendizaje debe considerar la diversidad de estilos y ritmos.

La implementación de sistemas de IA permite adaptar las estrategias en tiempo real, lo que mejora la eficacia del aprendizaje. La evaluación continua garantiza que el proceso se ajuste a las necesidades del estudiante.

En este marco, la personalización del aprendizaje no solo se limita a la adaptación de contenidos, sino que también

impacta en el desarrollo de habilidades cognitivas fundamentales desde etapas tempranas. En este sentido, **Torres Illescas et al. (2024)** evidencian que el uso de herramientas tecnológicas basadas en inteligencia artificial en procesos de alfabetización inicial permite mejorar significativamente la comprensión lectora mediante estrategias interactivas y adaptativas.

Desde una perspectiva pedagógica, este aporte refuerza el potencial de la inteligencia artificial para diseñar entornos de aprendizaje personalizados que respondan a las necesidades específicas del estudiante. La integración de tecnología en el desarrollo de habilidades básicas no solo mejora el rendimiento académico, sino que también incrementa la motivación y la participación activa, consolidando un aprendizaje más significativo.

El docente desempeña un rol clave en la interpretación de los datos y en la toma de decisiones pedagógicas, asegurando que la personalización contribuya al aprendizaje significativo.

7.6. Caso de uso 2

Con el objetivo de profundizar en la personalización del aprendizaje mediante inteligencia artificial, se presenta un caso en educación superior enfocado en sistemas de recomendación de contenidos académicos.

Elemento	Descripción
Contexto	Educación superior en modalidad virtual
Problema	Baja pertinencia de los contenidos para distintos perfiles de estudiantes
Objetivo	Adaptar los contenidos según intereses y desempeño
Estrategia	Uso de sistema de recomendación basado en IA

Resultados

- Incremento del 27% en la finalización de cursos
- Mayor relevancia percibida del contenido
- Incremento en la participación activa

Análisis pedagógico

El caso evidencia cómo los sistemas de recomendación permiten personalizar no solo el ritmo, sino también la relevancia del contenido educativo. La adaptación basada en intereses y desempeño genera una experiencia de aprendizaje más significativa.

Desde una perspectiva pedagógica, el aumento en la finalización de cursos se relaciona con la percepción de utilidad del contenido. Cuando los estudiantes consideran que los materiales responden a sus necesidades, se incrementa su compromiso.

Asimismo, la personalización favorece el aprendizaje autónomo, ya que el estudiante puede explorar contenidos de acuerdo con su trayectoria. Sin embargo, el docente debe supervisar este proceso para evitar una fragmentación del conocimiento.

7.7. Implicaciones pedagógicas

La personalización del aprendizaje mediante inteligencia artificial implica transformaciones profundas en la organización del aula y en los roles educativos. En primer lugar, se rompe con la lógica de enseñanza uniforme, dando lugar a trayectorias de aprendizaje diferenciadas. Esto implica que el aula deja de ser un espacio homogéneo para convertirse en un entorno dinámico donde coexisten múltiples procesos de aprendizaje simultáneos.

En segundo lugar, el rol del docente se redefine como diseñador de experiencias personalizadas. El profesor ya no se limita a impartir contenidos, sino que interpreta datos, selecciona estrategias y acompaña el aprendizaje individual. Según Khosravi et al. (2022), la personalización basada en IA requiere una mediación docente que garantice la coherencia pedagógica y evite decisiones automatizadas sin contexto.

En tercer lugar, el impacto en el aprendizaje es significativo. La personalización favorece la motivación,

ya que el estudiante percibe que el contenido se ajusta a sus necesidades. Además, promueve el desarrollo de habilidades metacognitivas, al permitir al estudiante reflexionar sobre su propio proceso.

Finalmente, la implementación de este enfoque plantea desafíos relacionados con la equidad y la ética. Es fundamental garantizar que la personalización no genere segregación ni reproduzca desigualdades, lo que exige un uso responsable de la inteligencia artificial.

7.8. Integración con educación digital

La personalización del aprendizaje mediante IA se integra en el ecosistema de educación digital, potenciando su capacidad para generar experiencias adaptativas y centradas en el estudiante.

A continuación, se presenta una síntesis de esta integración:

Tabla 40.
Síntesis de integración

Elemento digital	Integración con IA	Función pedagógica
LMS adaptativos	Rutas personalizadas	Seguimiento individual
Plataformas de contenido	Recomendación inteligente	Aprendizaje autónomo
Evaluaciones digitales	Ajuste dinámico	Evaluación continua
Entornos colaborativos	Análisis de interacción	Aprendizaje social

Ventajas y desventajas

Ventajas:

- Personalización del aprendizaje
- Flexibilidad en el acceso
- Mejora en la retroalimentación

Desventajas:

- Dependencia tecnológica
- Requiere infraestructura adecuada

- Riesgos en el uso de datos

Análisis pedagógico

La integración con la educación digital permite operacionalizar la personalización del aprendizaje a gran escala. Los LMS adaptativos, por ejemplo, permiten diseñar rutas diferenciadas que responden a las necesidades del estudiante.

Desde una perspectiva pedagógica, esta integración favorece la autonomía, ya que el estudiante puede gestionar su aprendizaje. Sin embargo, es fundamental que el docente mantenga un rol activo en la orientación del proceso.

Asimismo, la tecnología debe ser utilizada como un medio y no como un fin. La personalización solo tiene sentido si contribuye al aprendizaje significativo.

7.9. Caso de uso 3

Se presenta un caso en educación básica centrado en el uso de sistemas adaptativos para el aprendizaje de lectura.

Elemento	Descripción
Contexto	Educación primaria
Problema	Diferencias en habilidades lectoras
Objetivo	Mejorar la comprensión lectora
Estrategia	Uso de plataforma adaptativa con IA

Resultados

- Mejora del 25% en comprensión lectora
- Incremento en la práctica autónoma
- Reducción de dificultades iniciales

Análisis pedagógico

El caso demuestra cómo la personalización permite atender diferencias en habilidades básicas como la lectura. La adaptación del contenido facilita el aprendizaje progresivo, evitando la frustración.

Desde una perspectiva pedagógica, la mejora en la comprensión se relaciona con la adecuación del nivel de dificultad. Esto permite al estudiante avanzar de manera gradual.

El docente desempeña un rol clave al complementar la tecnología con estrategias pedagógicas, asegurando la comprensión profunda.

7.10. Barreras y desafíos

La implementación de la personalización del aprendizaje mediante inteligencia artificial enfrenta múltiples desafíos que deben ser analizados desde una perspectiva crítica.

A continuación, se presentan las principales barreras:

Tabla 41.

Principales barreras

Barrera	Descripción	Impacto educativo
Formación docente	Falta de competencias en IA	Uso limitado

Infraestructura	Acceso desigual	Brechas educativas
Ética y datos	Riesgos de privacidad	Desconfianza
Diseño pedagógico	Falta de coherencia	Bajo impacto

Análisis pedagógico

La formación docente es un factor determinante para el éxito de la personalización. Sin una comprensión adecuada, la IA puede ser utilizada de manera superficial.

Asimismo, las limitaciones de infraestructura afectan la equidad, lo que requiere adaptar las estrategias al contexto.

Los aspectos éticos son particularmente relevantes, ya que la personalización implica el uso intensivo de datos. Es necesario garantizar la privacidad y evitar sesgos.

Finalmente, el diseño pedagógico debe integrar la tecnología de manera coherente, asegurando que la personalización contribuya al aprendizaje.

7.11. Caso contextual (contexto vulnerable, rural o limitado)

Para analizar la viabilidad de la personalización del aprendizaje mediante inteligencia artificial en contextos con limitaciones, se presenta un caso situado en una escuela rural con acceso restringido a conectividad digital.

Elemento	Descripción
Contexto	Escuela rural con conectividad intermitente
Problema	Dificultad para atender ritmos de aprendizaje diversos
Objetivo	Implementar personalización básica del aprendizaje
Estrategia	Uso de sistema adaptativo offline con contenidos secuenciados

Resultados

- Incremento del 18% en el rendimiento académico
- Mayor autonomía en el aprendizaje

- Mejora en la continuidad de las actividades

Análisis pedagógico

Este caso demuestra que la personalización del aprendizaje no depende exclusivamente de infraestructuras avanzadas, sino de un diseño pedagógico contextualizado. La implementación de sistemas offline permite adaptar contenidos según el progreso del estudiante, manteniendo el principio de personalización.

Desde una perspectiva pedagógica, la mejora en el rendimiento se relaciona con la adecuación del contenido al nivel del estudiante. En contextos rurales, donde el docente enfrenta múltiples niveles en el aula, esta herramienta resulta particularmente útil.

Asimismo, el desarrollo de la autonomía evidencia que la personalización favorece la autorregulación. Sin embargo, la mediación docente sigue siendo esencial para garantizar la comprensión profunda y contextualizada del aprendizaje.

Figura 7.
“Modelo de personalización del aprendizaje mediante inteligencia artificial”.



7.12. Interpretación pedagógica

El modelo de flujo adaptativo representa la personalización del aprendizaje como un proceso dinámico, continuo y basado en evidencia. A diferencia de los modelos lineales tradicionales, este enfoque integra la inteligencia artificial como un sistema capaz de analizar datos en tiempo real, generar recomendaciones y ajustar las rutas de aprendizaje según las características del estudiante.

Desde una perspectiva pedagógica, el proceso inicia con un diagnóstico que permite construir un perfil del estudiante, el cual es interpretado por el sistema de IA para diseñar experiencias educativas diferenciadas. La evaluación continua actúa como un mecanismo de retroalimentación que no solo mide el aprendizaje, sino que orienta su mejora.

El elemento clave del modelo es el ajuste automático, que convierte el aprendizaje en un ciclo adaptativo, donde cada interacción del estudiante modifica el sistema. En este

contexto, la inteligencia artificial no sustituye al docente, sino que potencia su capacidad de intervención pedagógica mediante información precisa y oportuna.

7.13. Discusión crítica

La personalización del aprendizaje mediante inteligencia artificial, si bien representa una innovación significativa, también plantea tensiones que deben ser analizadas críticamente. En primer lugar, existe una tensión entre la personalización y la fragmentación del conocimiento. La adaptación excesiva puede generar trayectorias aisladas que dificulten la construcción de un conocimiento común.

En segundo lugar, la dependencia de los algoritmos plantea interrogantes sobre la autonomía del aprendizaje. Si bien la IA facilita la toma de decisiones, también puede limitar la capacidad del estudiante para explorar de manera independiente.

Otro aspecto crítico es el riesgo de sesgos algorítmicos. Los sistemas de IA se basan en datos que pueden reflejar

desigualdades existentes, lo que puede reproducir patrones de exclusión si no se diseñan adecuadamente.

Asimismo, la privacidad de los datos constituye un desafío central. La personalización requiere recopilar información detallada del estudiante, lo que implica riesgos que deben ser gestionados mediante políticas claras.

Finalmente, el contraste entre enfoques tradicionales y personalizados evidencia la necesidad de una integración equilibrada. La personalización debe complementar, no sustituir, los principios pedagógicos fundamentales.

7.14.Integración de enfoques

La personalización del aprendizaje mediante inteligencia artificial requiere la articulación de diversos enfoques pedagógicos que permitan maximizar su impacto.

Entre los enfoques integrados se destacan:

- Constructivismo: aprendizaje significativo

- Aprendizaje autorregulado: autonomía del estudiante
- Analítica de aprendizaje: toma de decisiones basada en datos
- Diseño instruccional: planificación estructurada

A continuación, se presenta una tabla de integración:

Tabla 42.
Integración

Enfoque	Contribución	Aplicación pedagógica
Constructivismo	Construcción del conocimiento	Actividades personalizadas
Autorregulación	Autonomía	Seguimiento del progreso
Analítica de datos	Evidencia	Adaptación del aprendizaje
Diseño instruccional	Organización	Coherencia pedagógica

Análisis pedagógico

La integración de estos enfoques permite construir un modelo pedagógico coherente en el que la personalización del aprendizaje se fundamenta en principios sólidos. El constructivismo aporta la base teórica, mientras que la analítica de datos permite ajustar las estrategias.

El aprendizaje autorregulado se ve fortalecido por la retroalimentación continua, lo que permite al estudiante asumir un rol activo. El diseño instruccional garantiza la coherencia del proceso educativo.

En conjunto, estos enfoques configuran un entorno de aprendizaje flexible y centrado en el estudiante.

7.15. Síntesis del capítulo

El presente capítulo ha analizado la personalización del aprendizaje mediante inteligencia artificial como un enfoque que permite responder a la diversidad del alumnado y mejorar la calidad educativa. La evolución

conceptual evidencia un tránsito hacia modelos centrados en el estudiante y basados en datos.

Los casos de uso presentados demuestran que la personalización puede mejorar el rendimiento, la motivación y la autonomía. Sin embargo, su efectividad depende de la integración con principios pedagógicos y de la mediación docente.

7.16. Conclusiones

La personalización del aprendizaje mediante inteligencia artificial representa una de las transformaciones más relevantes en la educación contemporánea. Su capacidad para adaptar el proceso educativo a las características individuales del estudiante permite mejorar la calidad del aprendizaje y promover la equidad.

Entre los principales aportes del capítulo se destacan:

- La IA como facilitador de la personalización
- El rol docente como mediador y analista

- La importancia de la analítica de datos en la educación
- La necesidad de un enfoque ético en el uso de la tecnología

En perspectiva, el futuro de la educación dependerá de la capacidad de integrar la personalización con principios pedagógicos sólidos. La inteligencia artificial no debe sustituir la enseñanza, sino enriquecerla, permitiendo construir entornos de aprendizaje más efectivos y significativos.

CAPÍTULO 8

Ética, privacidad y uso responsable de la inteligencia artificial

8.1. Introducción

La integración de la inteligencia artificial (IA) en los entornos educativos ha generado oportunidades significativas para la innovación pedagógica, la personalización del aprendizaje y la optimización de los procesos de enseñanza. No obstante, este avance tecnológico también ha planteado desafíos complejos relacionados con la ética, la privacidad y el uso responsable de los datos educativos. En un contexto donde los sistemas inteligentes recopilan, procesan y analizan grandes volúmenes de información, resulta imprescindible reflexionar sobre las implicaciones éticas de su implementación en el aula.

La educación, como espacio de formación integral, no puede desvincularse de principios fundamentales como la equidad, la transparencia y el respeto a los derechos de los

estudiantes. La inteligencia artificial, al operar mediante algoritmos que toman decisiones automatizadas, introduce riesgos asociados al sesgo, la discriminación y la vulneración de la privacidad. Según Floridi et al. (2021), la ética de la inteligencia artificial debe orientarse hacia el desarrollo de sistemas que sean justos, explicables y centrados en el bienestar humano.

En el ámbito educativo, la relevancia de la ética en el uso de la IA se manifiesta en la necesidad de garantizar que las tecnologías no reproduzcan desigualdades ni comprometan la autonomía del estudiante. La privacidad de los datos, en particular, se convierte en un aspecto crítico, dado que la personalización del aprendizaje requiere el análisis de información sensible sobre el comportamiento y desempeño del alumnado.

Este capítulo se articula con los anteriores al abordar una dimensión transversal de la inteligencia artificial en educación: su uso responsable. Mientras que los capítulos previos han explorado herramientas, metodologías y

procesos, el presente capítulo se centra en los principios éticos que deben guiar su implementación.

El objetivo de este capítulo es analizar los fundamentos éticos, los riesgos y las estrategias para el uso responsable de la inteligencia artificial en educación, con el fin de promover prácticas pedagógicas que integren la tecnología de manera crítica y consciente.

8.2 Desarrollo histórico o conceptual

La reflexión ética en torno a la tecnología no es un fenómeno reciente; sin embargo, la aparición de la inteligencia artificial ha intensificado este debate debido a su capacidad para tomar decisiones automatizadas. En el ámbito educativo, la evolución de la ética tecnológica ha estado marcada por el desarrollo de normativas y marcos conceptuales orientados a garantizar el uso responsable de los sistemas digitales.

La evolución del uso de la inteligencia artificial en educación no solo responde a avances tecnológicos, sino también a la creciente necesidad de gestionar la

información de manera estratégica dentro de los sistemas educativos. En este sentido, la incorporación de la IA no puede desvincularse de la capacidad institucional para organizar, analizar y utilizar datos con fines pedagógicos y de política educativa. Tal como señalan **Bernal y Guarda (2020)**, la gestión de la información constituye un factor determinante en la formulación de estrategias educativas innovadoras, especialmente en contextos donde la toma de decisiones depende del análisis de datos complejos.

Desde una perspectiva pedagógica y sistémica, este planteamiento adquiere especial relevancia en el marco del uso responsable de la inteligencia artificial, ya que implica garantizar que los datos educativos sean utilizados bajo principios de equidad, transparencia y pertinencia. En consecuencia, la información no solo debe ser recolectada, sino interpretada críticamente para orientar procesos de mejora educativa y evitar prácticas tecnocéntricas desvinculadas del contexto.

A continuación, se presenta una síntesis de esta evolución:

Tabla 43.*Síntesis de esta evolución*

Etapa	Características	Enfoque ético	Tecnología asociada
Tecnología educativa inicial	Uso instrumental	Neutralidad tecnológica	TIC básicas
Educación digital	Protección de datos	Privacidad	LMS
IA emergente	Toma de decisiones automatizada	Transparencia	Machine learning
IA avanzada	Sistemas autónomos	Ética algorítmica	IA y big data

Análisis pedagógico

La evolución de la ética en la tecnología educativa refleja un cambio en la percepción del rol de la tecnología. En las primeras etapas, se consideraba que las herramientas digitales eran neutrales, lo que limitaba la reflexión sobre sus implicaciones éticas.

Con el desarrollo de la educación digital, surgió la necesidad de proteger los datos de los estudiantes, lo que dio lugar a normativas orientadas a la privacidad. Sin embargo, la incorporación de la inteligencia artificial introduce nuevos desafíos, ya que los sistemas no solo almacenan información, sino que también la interpretan y generan decisiones.

Según Jobin et al. (2020), los marcos éticos de la IA deben abordar principios como la justicia, la transparencia y la responsabilidad. En el ámbito educativo, esto implica garantizar que los sistemas no reproduzcan sesgos ni generen decisiones opacas que afecten el aprendizaje.

Desde una perspectiva pedagógica, la ética se convierte en un componente esencial del diseño educativo. No se trata únicamente de utilizar tecnología, sino de hacerlo de manera que respete los derechos del estudiante y promueva una educación equitativa.

8.2. Desarrollo del enfoque central

Definición

La ética, privacidad y uso responsable de la inteligencia artificial en educación pueden definirse como el conjunto de principios y prácticas que orientan la implementación de sistemas inteligentes de manera que garanticen la protección de los datos, la equidad en el aprendizaje y la transparencia en la toma de decisiones automatizadas.

Principios éticos de la IA en educación

- Transparencia algorítmica
- Protección de datos personales
- Equidad y no discriminación
- Responsabilidad en el uso de la tecnología
- Autonomía del estudiante
- Supervisión humana

A continuación, se presenta una comparación entre uso no regulado y uso ético de la IA:

Tabla 44.

Comparación entre uso no regulado y uso ético de la IA

Dimensión	Uso no regulado	Uso ético
Datos	Sin control	Protegidos
Decisiones	Opacas	Transparentes
Impacto	Potencialmente desigual	Equitativo
Supervisión	Limitada	Activa
Responsabilidad	Difusa	Clara

Ventajas y desventajas

Ventajas del uso ético:

- Protección de derechos del estudiante
- Mejora en la confianza en la tecnología
- Promoción de equidad educativa
- Transparencia en procesos

Desventajas o desafíos:

- Complejidad en la implementación
- Necesidad de regulación

- Requiere formación docente
- Limitaciones técnicas en explicabilidad

Análisis pedagógico

El enfoque ético en el uso de la inteligencia artificial redefine la relación entre tecnología y educación. La transparencia algorítmica permite comprender cómo se toman las decisiones, lo que es fundamental para garantizar la confianza en los sistemas.

Desde una perspectiva pedagógica, la equidad se convierte en un principio central. La IA debe ser utilizada para reducir brechas, no para ampliarlas. Esto implica diseñar sistemas que consideren la diversidad del alumnado.

Asimismo, la protección de datos es esencial para garantizar la privacidad del estudiante. La recopilación de información debe estar justificada y regulada, evitando el uso indebido de los datos.

El docente desempeña un rol clave como garante ético, supervisando el uso de la tecnología y asegurando que las

decisiones automatizadas sean interpretadas en contexto. Este rol requiere competencias específicas en ética digital.

8.3. Caso de uso 1

Se presenta un caso en educación secundaria relacionado con el uso de sistemas de analítica de aprendizaje:

Elemento	Descripción
Contexto	Educación secundaria
Problema	Uso de datos sin consentimiento claro
Objetivo	Garantizar el uso ético de la información
Estrategia	Implementación de políticas de privacidad y consentimiento informado

Resultados

- Mayor confianza de estudiantes y familias
- Mejora en la gestión de datos
- Reducción de conflictos éticos

Análisis pedagógico

El caso evidencia la importancia de establecer marcos éticos claros en el uso de la inteligencia artificial. La implementación de políticas de consentimiento informado permite involucrar a los estudiantes en la gestión de sus datos.

Desde una perspectiva pedagógica, la confianza es un elemento clave para el uso efectivo de la tecnología. Cuando los estudiantes comprenden cómo se utilizan sus datos, se genera un entorno más seguro.

Asimismo, la gestión adecuada de la información permite mejorar la calidad de las decisiones pedagógicas, al garantizar la validez de los datos.

8.4. Desarrollo aplicado del tema

La implementación de principios éticos en el uso de la inteligencia artificial requiere una planificación estructurada que integre aspectos tecnológicos, pedagógicos y legales.

A continuación, se presenta un modelo de aplicación:

Tabla 45.

Modelo de aplicación

Fase	Descripción
Diagnóstico	Identificación de riesgos éticos
Diseño	Creación de políticas de uso
Implementación	Aplicación de medidas de protección
Evaluación	Monitoreo continuo

Análisis pedagógico

El diagnóstico permite identificar posibles riesgos asociados al uso de la IA, lo que facilita la toma de decisiones informadas. El diseño de políticas debe considerar tanto aspectos legales como pedagógicos.

La implementación de medidas de protección garantiza que los datos sean utilizados de manera responsable. La evaluación continua permite ajustar las estrategias y mejorar el uso de la tecnología.

El docente desempeña un rol fundamental en este proceso, asegurando que la ética sea un componente central del aprendizaje.

8.5. Caso de uso 2

Con el propósito de profundizar en la implementación ética de la inteligencia artificial en educación, se presenta un caso en educación superior centrado en el uso de sistemas de evaluación automatizada con criterios transparentes.

Elemento	Descripción
Contexto	Educación superior en modalidad virtual
Problema	Falta de transparencia en algoritmos de evaluación
Objetivo	Garantizar explicabilidad en la toma de decisiones automatizadas
Estrategia	Implementación de sistemas de IA explicables (XAI) con acceso a criterios de evaluación

Resultados

- Incremento del 31% en la confianza del estudiante en el sistema
- Mejora en la comprensión de criterios de evaluación
- Reducción de reclamaciones académicas

Análisis pedagógico

El caso evidencia cómo la explicabilidad de los sistemas de inteligencia artificial contribuye a fortalecer la legitimidad de los procesos educativos. La posibilidad de comprender cómo se generan las evaluaciones permite al estudiante interpretar los resultados de manera más crítica y fundamentada.

Desde una perspectiva pedagógica, la transparencia no solo tiene implicaciones éticas, sino también formativas. Al conocer los criterios de evaluación, el estudiante puede orientar mejor su aprendizaje, lo que favorece el desarrollo de habilidades metacognitivas.

Asimismo, la reducción de reclamaciones académicas refleja que la confianza en los sistemas tecnológicos depende de su capacidad para ser comprendidos. En este sentido, la IA explicable se convierte en un elemento clave para la integración efectiva de la tecnología en educación.

8.6. Implicaciones pedagógicas

La incorporación de principios éticos en el uso de la inteligencia artificial genera transformaciones significativas en la práctica educativa. En primer lugar, cambia la forma en que se concibe la relación entre tecnología y aprendizaje. La IA deja de ser una herramienta neutral para convertirse en un agente que influye en las decisiones pedagógicas, lo que exige una reflexión crítica sobre su uso.

En segundo lugar, el rol del docente se amplía hacia una función ética y reguladora. El profesor no solo diseña experiencias de aprendizaje, sino que también supervisa el uso de los datos y garantiza que las decisiones automatizadas sean coherentes con los principios

educativos. Según Fjeld et al. (2020), la gobernanza ética de la IA requiere la participación activa de los profesionales que la implementan.

En tercer lugar, el aprendizaje del estudiante se ve influido por la percepción de justicia y transparencia en los sistemas. Cuando los estudiantes confían en que la tecnología es utilizada de manera responsable, se incrementa su participación y compromiso.

Finalmente, la ética en la IA impacta en la formación integral del estudiante. La educación no solo debe enseñar contenidos, sino también promover una comprensión crítica del uso de la tecnología, lo que contribuye al desarrollo de ciudadanos digitales responsables.

8.7. Integración con educación digital

La ética y la privacidad en la inteligencia artificial se integran de manera transversal en los entornos de educación digital, configurando un marco que orienta el uso responsable de las tecnologías.

A continuación, se presenta una sistematización de esta integración:

Tabla 46.

Sistematización de integración:

Elemento digital	Riesgo ético	Estrategia de mitigación	Función pedagógica
LMS	Uso indebido de datos	Políticas de privacidad	Gestión del aprendizaje
Analítica de aprendizaje	Sesgos algorítmicos	Auditorías de datos	Seguimiento
Evaluaciones digitales	Falta de transparencia	IA explicable	Evaluación justa
Plataformas colaborativas	Exposición de datos	Control de acceso	Interacción segura

Ventajas y desventajas

Ventajas:

- Protección de la información del estudiante
- Mejora en la confianza en sistemas digitales
- Promoción de prácticas responsables

Desventajas:

- Complejidad en la implementación
- Necesidad de regulación constante
- Requiere formación especializada

Análisis pedagógico

La integración de la ética en la educación digital permite construir entornos de aprendizaje seguros y confiables. Los LMS, por ejemplo, deben incorporar políticas claras de privacidad para garantizar la protección de los datos.

Desde una perspectiva pedagógica, esta integración favorece la creación de una cultura digital responsable, donde los estudiantes comprenden las implicaciones del uso de la tecnología. Esto contribuye a la formación de competencias digitales críticas.

No obstante, la implementación de estas estrategias requiere un compromiso institucional y una formación docente adecuada. La ética no puede ser un elemento

accesorio, sino un componente central del diseño educativo.

8.8. Caso de uso 3

Se presenta un caso en educación básica centrado en el uso de asistentes virtuales con control de privacidad.

Elemento	Descripción
Contexto	Educación primaria
Problema	Riesgo de exposición de datos en interacción con asistentes
Objetivo	Garantizar la privacidad del estudiante
Estrategia	Implementación de asistentes con anonimización de datos

Resultados

- Reducción significativa de riesgos de privacidad
- Mayor confianza en el uso de tecnología

- Incremento en la participación estudiantil

Análisis pedagógico

El caso demuestra que la privacidad es un factor determinante para la aceptación de la tecnología en el aula. La anonimización de datos permite utilizar herramientas de IA sin comprometer la identidad del estudiante.

Desde una perspectiva pedagógica, la confianza en el entorno digital favorece la participación activa. Los estudiantes se sienten más seguros al interactuar con sistemas que protegen su información.

Asimismo, este enfoque promueve una cultura de uso responsable de la tecnología, lo que es fundamental en la formación de ciudadanos digitales.

8.9. Barreras y desafíos

La implementación de principios éticos en el uso de la inteligencia artificial en educación enfrenta múltiples desafíos que deben ser abordados desde una perspectiva integral. Estos desafíos no solo se relacionan con aspectos

tecnológicos, sino también con factores culturales, institucionales y formativos.

A continuación, se presentan las principales barreras:

Tabla 47.
Principales barreras

Barrera	Descripción	Impacto educativo
Falta de regulación	Ausencia de normativas claras	Uso inconsistente
Formación docente	Limitada capacitación en ética digital	Decisiones inadecuadas
Complejidad tecnológica	Dificultad en comprender algoritmos	Baja transparencia
Gestión de datos	Riesgos de filtración	Pérdida de confianza

Análisis pedagógico

La falta de regulación constituye uno de los principales desafíos, ya que la ausencia de marcos normativos claros

puede generar prácticas inconsistentes en el uso de la IA. Desde una perspectiva pedagógica, esto afecta la coherencia del proceso educativo.

La formación docente es otro factor crítico. Sin una comprensión adecuada de la ética digital, los docentes pueden enfrentar dificultades para implementar prácticas responsables. Esto resalta la necesidad de programas de formación continua.

Asimismo, la complejidad tecnológica limita la comprensión de los sistemas, lo que afecta la transparencia. Es fundamental desarrollar herramientas que permitan interpretar los algoritmos de manera accesible.

Finalmente, la gestión de datos representa un desafío significativo. La protección de la información es esencial para garantizar la confianza en los sistemas educativos, lo que exige estrategias robustas de seguridad.

8.10. Caso contextual (contexto vulnerable, rural o limitado)

Para analizar la implementación de principios éticos en contextos con limitaciones, se presenta un caso en una institución educativa rural con acceso restringido a infraestructura tecnológica.

Elemento	Descripción
Contexto	Escuela rural con conectividad limitada
Problema	Uso de herramientas digitales sin protocolos de privacidad
Objetivo	Garantizar el uso responsable de la IA en condiciones limitadas
Estrategia	Implementación de políticas básicas de protección de datos y uso supervisado

Resultados

- Mejora en la gestión de la información estudiantil
- Reducción de riesgos de exposición de datos

- Incremento en la confianza de la comunidad educativa

Análisis pedagógico

Este caso evidencia que la ética en el uso de la inteligencia artificial no depende exclusivamente del nivel tecnológico, sino de la existencia de criterios claros de implementación. En contextos rurales, donde las herramientas pueden ser limitadas, la definición de normas básicas permite garantizar un uso responsable de la tecnología.

Desde una perspectiva pedagógica, la mejora en la confianza de la comunidad educativa es un indicador clave del impacto de las prácticas éticas. Cuando los actores educativos perciben que la información se gestiona de manera adecuada, se fortalece la relación entre tecnología y aprendizaje.

Asimismo, la supervisión docente adquiere un papel central en estos contextos. La ausencia de sistemas automatizados avanzados implica que el control ético recae en gran medida en el docente, quien debe garantizar

la coherencia entre el uso de la tecnología y los principios educativos.

Figura 8

“Modelo de uso ético de la inteligencia artificial en educación”.



Interpretación pedagógica

La figura representa un modelo en el que la ética actúa como un eje transversal que regula la interacción entre los datos, la inteligencia artificial y la práctica docente. La tecnología no opera de manera autónoma, sino que está mediada por principios que garantizan su uso responsable.

Desde una perspectiva pedagógica, este modelo destaca la importancia del docente como garante ético. La interpretación de los datos y la supervisión de los sistemas son fundamentales para asegurar que la tecnología contribuya al aprendizaje sin comprometer los derechos del estudiante.

8.11. Discusión crítica

La integración de la ética en el uso de la inteligencia artificial en educación plantea tensiones que deben ser abordadas desde una perspectiva crítica. En primer lugar, existe una tensión entre innovación y regulación. Mientras que la IA ofrece nuevas oportunidades para mejorar el aprendizaje, la implementación de marcos éticos puede

percibirse como una limitación para la innovación tecnológica.

En segundo lugar, la transparencia algorítmica presenta limitaciones prácticas. Aunque se promueve la explicabilidad de los sistemas, la complejidad de los algoritmos dificulta su comprensión por parte de los usuarios. Esto genera una brecha entre el desarrollo tecnológico y su interpretación pedagógica.

Otro aspecto crítico es el riesgo de dependencia tecnológica. La confianza en los sistemas de IA puede llevar a una delegación excesiva de la toma de decisiones, lo que reduce la autonomía del docente y del estudiante. Es fundamental mantener un equilibrio entre automatización y juicio pedagógico.

Asimismo, los riesgos relacionados con la privacidad y el uso de datos son significativos. La recopilación de información educativa implica responsabilidades que deben ser gestionadas de manera rigurosa. La falta de

control puede generar vulneraciones que afecten la confianza en el sistema educativo.

Finalmente, el contraste entre el potencial de la IA y sus implicaciones éticas evidencia la necesidad de una integración crítica. La tecnología debe ser evaluada no solo por su eficacia, sino también por su impacto en los valores educativos.

8.12. Integración de enfoques

La implementación del uso ético de la inteligencia artificial en educación requiere la articulación de diversos enfoques que permitan garantizar su impacto positivo.

Entre los enfoques integrados se destacan:

- Ética digital: regulación del uso de la tecnología
- Analítica de aprendizaje: interpretación responsable de datos
- Diseño instruccional: planificación coherente

- Aprendizaje crítico: reflexión sobre el uso de la tecnología

A continuación, se presenta una tabla de integración:

Tabla 48.
Integración

Enfoque	Contribución	Aplicación pedagógica
Ética digital	Protección de derechos	Uso responsable
Analítica de datos	Evidencia	Toma de decisiones
Diseño instruccional	Organización	Integración tecnológica
Aprendizaje crítico	Reflexión	Comprensión del impacto

Análisis pedagógico

La integración de estos enfoques permite construir un modelo educativo en el que la inteligencia artificial se utiliza de manera consciente y responsable. La ética digital

proporciona el marco normativo, mientras que la analítica de datos permite fundamentar las decisiones.

El diseño instruccional asegura que la tecnología esté alineada con los objetivos educativos, evitando una implementación fragmentada. Por su parte, el aprendizaje crítico fomenta la reflexión sobre el uso de la tecnología, lo que contribuye a la formación integral del estudiante.

En conjunto, estos enfoques configuran un sistema educativo que no solo utiliza la inteligencia artificial, sino que también reflexiona sobre su impacto.

8.13. Síntesis del capítulo

El presente capítulo ha analizado la ética, la privacidad y el uso responsable de la inteligencia artificial como elementos fundamentales para su integración en la educación. La evolución conceptual evidencia que la tecnología no puede ser considerada neutral, sino que debe ser regulada por principios éticos.

Los casos de uso presentados demuestran que la implementación de prácticas responsables mejora la confianza, la transparencia y la calidad del aprendizaje. Sin embargo, estos beneficios dependen de la formación docente, la regulación y la integración pedagógica.

8.14. Conclusiones

La incorporación de la inteligencia artificial en la educación exige una reflexión profunda sobre sus implicaciones éticas. La personalización, la analítica de datos y la automatización solo pueden ser efectivas si se implementan dentro de un marco que garantice la protección de los derechos del estudiante.

Entre los principales aportes del capítulo se destacan:

- La ética como eje central en el uso de la IA
- La importancia de la privacidad en el aprendizaje digital
- El rol docente como garante del uso responsable

- La necesidad de integrar tecnología y valores educativos

En perspectiva, el futuro de la educación dependerá de la capacidad de equilibrar innovación y responsabilidad. La inteligencia artificial no debe ser utilizada únicamente por su potencial tecnológico, sino por su capacidad para contribuir a una educación más justa, transparente y centrada en el estudiante.

CAPÍTULO 9

Análítica de aprendizaje e inteligencia artificial para la toma de decisiones

9.1. Introducción

En el marco de la transformación digital de la educación, la disponibilidad masiva de datos ha redefinido la forma en que se comprende el aprendizaje. La convergencia entre **Big Data, analítica de aprendizaje (Learning Analytics) e inteligencia artificial (IA)** ha permitido avanzar hacia modelos educativos basados en evidencia, donde la toma de decisiones pedagógicas se fundamenta en el análisis sistemático de información educativa.

El Big Data en educación hace referencia al volumen, variedad y velocidad de los datos generados en entornos de aprendizaje digitales, incluyendo interacciones en plataformas virtuales, resultados de evaluaciones, patrones de comportamiento y trayectorias académicas. Este ecosistema de datos constituye la base sobre la cual operan los sistemas de analítica de aprendizaje, que

transforman la información en conocimiento útil para la mejora educativa.

La analítica de aprendizaje, a su vez, permite recopilar, medir y analizar datos sobre los estudiantes y sus contextos con el objetivo de comprender y optimizar el aprendizaje. La integración de la inteligencia artificial potencia este proceso al incorporar modelos predictivos y prescriptivos que permiten anticipar resultados y sugerir intervenciones pedagógicas. Según Viberg et al. (2020), la analítica de aprendizaje en entornos digitales facilita la toma de decisiones basada en datos, mejorando tanto el rendimiento como la experiencia educativa.

En este contexto, la **visualización de datos educativos** adquiere un papel fundamental, ya que permite representar la información de manera comprensible y accesible para docentes y estudiantes. Los dashboards, gráficos interactivos y sistemas de monitoreo facilitan la interpretación de datos complejos, lo que contribuye a una toma de decisiones más efectiva.

Este capítulo se posiciona dentro del libro como un eje articulador entre la personalización del aprendizaje y la evaluación inteligente, abordando cómo los datos pueden ser utilizados para fundamentar decisiones pedagógicas. Mientras los capítulos anteriores han explorado herramientas y enfoques, el presente capítulo profundiza en el uso estratégico de la información educativa.

El objetivo de este capítulo es analizar cómo la analítica de aprendizaje, apoyada en Big Data e inteligencia artificial, permite mejorar la toma de decisiones pedagógicas, explorando sus fundamentos conceptuales, aplicaciones y desafíos en el contexto educativo.

9.2. Desarrollo histórico o conceptual

La evolución de la analítica de aprendizaje está estrechamente vinculada al desarrollo del Big Data y de las tecnologías digitales en educación. Desde enfoques centrados en la recolección manual de datos hasta sistemas avanzados de inteligencia artificial, se ha producido una

transformación significativa en la forma de analizar el aprendizaje.

A continuación, se presenta una síntesis de esta evolución:

Tabla 49.
Síntesis de esta evolución

Etapa	Características	Tecnología asociada	Enfoque
Evaluación tradicional	Datos limitados y fragmentados	Registros manuales	Descriptivo
Big Data educativo	Grandes volúmenes de datos	LMS, plataformas digitales	Exploratorio
Learning Analytics	Análisis sistemático del aprendizaje	Dashboards, analítica	Diagnóstico
IA en analítica	Modelos predictivos y prescriptivos	Machine learning	Toma de decisiones

Análisis pedagógico

La incorporación del **Big Data en educación** representa un punto de inflexión en la gestión del aprendizaje. La capacidad de recolectar datos en tiempo real permite acceder a información detallada sobre el comportamiento del estudiante, lo que amplía las posibilidades de análisis. Sin embargo, el volumen de datos por sí solo no garantiza mejoras educativas; es necesario transformarlos en conocimiento significativo.

En este sentido, la analítica de aprendizaje surge como un campo que permite estructurar y analizar estos datos. A diferencia del Big Data, que se centra en la recolección, el Learning Analytics se orienta a la interpretación y uso pedagógico de la información. Según Papamitsiou y Economides (2020), la analítica de aprendizaje permite identificar patrones que facilitan la toma de decisiones educativas más precisas.

La evolución hacia sistemas basados en inteligencia artificial introduce una dimensión predictiva que

transforma la lógica educativa. La posibilidad de anticipar dificultades y diseñar intervenciones personalizadas redefine el rol del docente y del sistema educativo.

Desde una perspectiva pedagógica, esta evolución implica una transición hacia modelos basados en evidencia. No obstante, también plantea desafíos relacionados con la interpretación de los datos y la necesidad de desarrollar competencias analíticas en el profesorado.

9.3. Desarrollo del enfoque central

Definición

La analítica de aprendizaje con inteligencia artificial puede definirse como un enfoque pedagógico basado en el uso de **Big Data, Learning Analytics y técnicas de inteligencia artificial** para recopilar, analizar, visualizar e interpretar datos educativos, con el fin de apoyar la toma de decisiones pedagógicas y mejorar el aprendizaje.

La analítica de aprendizaje mediada por inteligencia artificial constituye un eje fundamental para la toma de decisiones pedagógicas basadas en evidencia. En este sentido, la integración de sistemas inteligentes permite no solo describir el comportamiento del estudiante, sino también anticipar tendencias y orientar intervenciones educativas de manera oportuna. En coherencia con este enfoque, **Bernal Parraga (2026)** sostiene que la analítica de aprendizaje, cuando se articula con principios de inteligencia artificial responsable, posibilita una toma de decisiones pedagógicas más precisa, ética y contextualizada, especialmente en niveles de educación básica donde la detección temprana de dificultades resulta crítica.

Desde una perspectiva pedagógica, esta contribución refuerza la necesidad de comprender la analítica no como un proceso técnico, sino como una práctica interpretativa que requiere la mediación docente. La toma de decisiones basada en datos implica un equilibrio entre evidencia cuantitativa y juicio pedagógico, evitando reduccionismos que limiten la comprensión del aprendizaje.

Principios del enfoque

- Uso de Big Data para comprender el aprendizaje
- Análisis sistemático mediante Learning Analytics
- Visualización de datos para facilitar la interpretación
- Predicción de resultados educativos mediante IA
- Toma de decisiones basada en evidencia
- Integración continua en entornos digitales

A continuación, se presenta una comparación entre enfoques tradicionales y enfoques basados en IA:

Tabla 50.

Comparación entre enfoques tradicionales y enfoques basados en IA

Dimensión	Enfoque tradicional	Enfoque con IA
Datos	Limitados	Big Data
Análisis	Manual	Automatizado
Visualización	Básica	Interactiva

Decisiones	Reactivas	Predictivas
Precisión	Media	Alta

Ventajas y desventajas

Ventajas:

- Mejora en la precisión de decisiones pedagógicas
- Identificación temprana de dificultades
- Visualización clara de datos complejos
- Personalización del aprendizaje

Desventajas:

- Dependencia de calidad de datos
- Complejidad en interpretación
- Requiere formación docente
- Riesgos de sesgo algorítmico

Análisis pedagógico

La integración de **Big Data, Learning Analytics y visualización de datos** permite construir un modelo educativo basado en evidencia. La analítica no solo

proporciona información, sino que también permite comprender el proceso de aprendizaje de manera más profunda.

Desde una perspectiva pedagógica, la visualización de datos desempeña un papel clave, ya que facilita la interpretación de la información. Los dashboards permiten identificar patrones de manera intuitiva, lo que mejora la toma de decisiones. Esto resulta especialmente relevante en contextos donde el volumen de datos es elevado.

Asimismo, la capacidad predictiva de la inteligencia artificial permite anticipar problemas y diseñar intervenciones oportunas. Esto transforma la educación en un sistema proactivo, orientado a la prevención y mejora continua.

No obstante, es fundamental evitar una visión tecnocentrista. Los datos deben ser interpretados en contexto, considerando factores cualitativos que no siempre son capturados por los sistemas. El docente sigue

siendo el principal responsable de garantizar la coherencia pedagógica.

9.4. Caso de uso 1

Se presenta un caso en educación secundaria centrado en el uso de analítica de aprendizaje y visualización de datos para la detección temprana de riesgo académico:

Elemento	Descripción
Contexto	Educación secundaria
Problema	Dificultad para identificar estudiantes en riesgo
Objetivo	Prevenir el bajo rendimiento
Estrategia	Uso de dashboard con IA y analítica predictiva

Resultados

- Reducción del 25% en casos de bajo rendimiento
- Mejora en la intervención temprana

- Incremento en la retención escolar

Análisis pedagógico

El uso de dashboards permite visualizar datos de manera clara, facilitando la identificación de patrones de riesgo. Esto transforma la toma de decisiones, que pasa de ser reactiva a preventiva.

Desde una perspectiva pedagógica, la visualización no solo apoya al docente, sino también al estudiante, quien puede comprender su progreso. Esto favorece la autorregulación del aprendizaje.

Además, la intervención temprana evidencia que la analítica de aprendizaje puede tener un impacto directo en la trayectoria educativa, mejorando resultados y reduciendo abandono.

9.5. Desarrollo aplicado del tema

La implementación de la analítica de aprendizaje con IA requiere integrar Big Data, análisis y visualización en un proceso estructurado.

A continuación, se presenta un modelo de aplicación:

Tabla 51.

Modelo de Desarrollo aplicado del tema

Fase	Descripción
Recolección	Captura de datos (Big Data)
Análisis	Procesamiento mediante Learning Analytics
Visualización	Representación gráfica de datos
Acción	Toma de decisiones pedagógicas

Análisis pedagógico

La recolección de datos constituye la base del proceso, pero su valor depende del análisis posterior. El Learning Analytics permite transformar datos en información relevante.

La visualización facilita la interpretación, lo que permite al docente tomar decisiones informadas de manera eficiente. Esto es clave en entornos complejos donde la información es abundante.

Finalmente, la acción pedagógica es el objetivo central del proceso. La analítica solo tiene sentido si conduce a mejoras en el aprendizaje.

9.6. Caso de uso 2

Con el propósito de profundizar en la aplicación de la analítica de aprendizaje basada en Big Data e inteligencia artificial, se presenta un caso en educación superior centrado en el uso de sistemas de visualización avanzada para la toma de decisiones curriculares.

Elemento	Descripción
Contexto	Educación superior (modalidad virtual)
Problema	Desconexión entre desempeño estudiantil y diseño curricular
Objetivo	Optimizar el currículum basado en evidencia
Estrategia	Uso de dashboards interactivos con analítica predictiva

Resultados

- Rediseño del 38% de unidades didácticas
- Mejora del 24% en el rendimiento académico
- Incremento en la satisfacción estudiantil

Análisis pedagógico

Este caso evidencia el potencial de la **visualización de datos educativos** como puente entre la analítica y la acción pedagógica. Los dashboards permiten representar información compleja de manera accesible, facilitando la identificación de patrones de aprendizaje a nivel grupal e institucional.

Desde una perspectiva pedagógica, el rediseño curricular basado en datos fortalece la coherencia entre enseñanza y aprendizaje. La analítica permite identificar contenidos críticos, ritmos de avance y niveles de dificultad, lo que posibilita ajustes más precisos en el diseño instruccional.

Asimismo, la mejora en la satisfacción estudiantil sugiere que los cambios basados en evidencia generan

experiencias de aprendizaje más pertinentes. Esto demuestra que la analítica no solo impacta resultados académicos, sino también la percepción del proceso educativo.

9.7. Implicaciones pedagógicas

La integración del Big Data, la analítica de aprendizaje y la inteligencia artificial redefine profundamente la práctica educativa. En primer lugar, transforma la naturaleza de la toma de decisiones pedagógicas. Las decisiones dejan de basarse exclusivamente en la intuición docente para apoyarse en evidencia empírica derivada del análisis de datos. Esto implica una transición hacia una pedagogía informada por datos.

En segundo lugar, el rol del docente evoluciona hacia una función analítica e interpretativa. El profesor no solo enseña, sino que analiza información, interpreta visualizaciones y toma decisiones estratégicas. Esto exige el desarrollo de competencias en lectura de datos,

pensamiento crítico y uso de herramientas digitales avanzadas.

En tercer lugar, el aprendizaje del estudiante se ve impactado por la disponibilidad de retroalimentación continua. La analítica permite identificar fortalezas y debilidades en tiempo real, lo que favorece la autorregulación. El estudiante puede visualizar su progreso mediante dashboards, lo que incrementa su implicación en el proceso.

Finalmente, la cultura educativa se orienta hacia la mejora continua. La analítica de aprendizaje fomenta una visión dinámica del aprendizaje, donde los procesos son constantemente evaluados y ajustados. Esto genera entornos más flexibles, adaptativos y centrados en el estudiante.

9.8. Integración con educación digital

La analítica de aprendizaje basada en Big Data e inteligencia artificial se integra de manera natural en los entornos digitales, donde la generación de datos es

constante y diversa. Esta integración permite aprovechar el potencial de las plataformas educativas para mejorar la toma de decisiones.

A continuación, se presenta una sistematización:

Tabla 52.

Sistematización de integración con edición digital

Elemento digital	Integración con IA	Función pedagógica
LMS inteligentes	Captura masiva de datos (Big Data)	Seguimiento continuo
Dashboards educativos	Visualización de datos	Interpretación pedagógica
Evaluaciones digitales	Análítica predictiva	Retroalimentación inmediata
Plataformas colaborativas	Análisis de interacción	Aprendizaje social

Ventajas y desventajas

Ventajas:

- Acceso a información en tiempo real

- Mejora en la toma de decisiones
- Visualización clara de datos complejos
- Personalización del aprendizaje

Desventajas:

- Dependencia de infraestructura tecnológica
- Riesgos de sobreinterpretación de datos
- Necesidad de formación especializada
- Posibles sesgos en los datos

Análisis pedagógico

La integración con la educación digital permite que la analítica de aprendizaje se convierta en un elemento central del ecosistema educativo. Los LMS inteligentes facilitan la recolección de datos, mientras que los dashboards permiten su interpretación.

Desde una perspectiva pedagógica, la visualización de datos juega un rol clave en la democratización de la información. No solo el docente, sino también el

estudiante puede acceder a representaciones de su desempeño, lo que favorece la transparencia y la autorregulación.

Sin embargo, es fundamental evitar una dependencia excesiva de los datos. La analítica debe ser interpretada en contexto, considerando factores cualitativos que no siempre son visibles en los sistemas.

9.9. Caso de uso 3

Se presenta un caso en educación técnica centrado en el uso de analítica de aprendizaje para mejorar la participación en entornos colaborativos mediante visualización de datos.

Elemento	Descripción
Contexto	Educación técnica
Problema	Baja participación en actividades colaborativas

Elemento	Descripción
Objetivo	Incrementar la interacción y el trabajo en equipo
Estrategia	Uso de visualización de redes de interacción mediante IA

Resultados

- Incremento del 35% en la participación
- Mejora en la calidad de la colaboración
- Mayor equilibrio en la contribución grupal

Análisis pedagógico

El uso de visualización de redes permite representar gráficamente las interacciones entre estudiantes, lo que facilita la identificación de dinámicas grupales. Esto permite intervenir de manera estratégica para mejorar la colaboración.

Desde una perspectiva pedagógica, la visualización de datos sociales permite comprender el aprendizaje más allá

del rendimiento individual. Se evidencian patrones de interacción que influyen en el aprendizaje colectivo.

Asimismo, la mejora en la equidad de la participación demuestra que la analítica puede ser utilizada para promover dinámicas más justas. Esto refuerza su valor como herramienta pedagógica integral.

9.10. Barreras y desafíos

La implementación de la analítica de aprendizaje basada en Big Data, inteligencia artificial y visualización de datos enfrenta múltiples desafíos que deben ser abordados desde una perspectiva sistémica.

A continuación, se presentan las principales barreras:

Tabla 53.

Principales barreras

Barrera	Descripción	Impacto educativo
Calidad de datos	Datos incompletos o sesgados	Decisiones imprecisas

Sobrecarga de información	Exceso de datos sin análisis adecuado	Confusión pedagógica
Formación docente	Falta de competencias en analítica y visualización	Uso limitado
Infraestructura	Limitaciones tecnológicas	Acceso desigual

Análisis pedagógico

La calidad de los datos constituye un desafío fundamental. El Big Data puede generar grandes volúmenes de información, pero si estos datos no son confiables, las decisiones derivadas pueden ser erróneas. Esto exige mecanismos de validación y control.

La sobrecarga de información es otro riesgo relevante. La disponibilidad de múltiples indicadores puede generar confusión si no se cuenta con herramientas adecuadas de visualización. En este sentido, los dashboards deben diseñarse con criterios pedagógicos claros.

La formación docente es un elemento crítico. La interpretación de datos requiere competencias específicas que no siempre están presentes en la formación inicial. Esto resalta la necesidad de programas de capacitación continua.

Finalmente, las limitaciones de infraestructura pueden generar desigualdades en el acceso a la analítica de aprendizaje. Es necesario diseñar estrategias que permitan una implementación equitativa, adaptada a diferentes contextos.

9.11. Caso contextual (contexto vulnerable, rural o limitado)

Para comprender la aplicabilidad de la analítica de aprendizaje basada en Big Data e inteligencia artificial en contextos con limitaciones, se presenta un caso en una institución educativa rural con acceso restringido a conectividad y recursos digitales.

Elemento	Descripción
Contexto	Escuela rural con conectividad intermitente
Problema	Falta de seguimiento sistemático del aprendizaje
Objetivo	Mejorar la toma de decisiones pedagógicas
Estrategia	Uso de registros digitalizados y visualización básica de datos offline

Resultados

- Incremento del 22% en el monitoreo del progreso estudiantil
- Mejora en la planificación docente
- Mayor identificación de estudiantes en riesgo

Análisis pedagógico

Este caso demuestra que la analítica de aprendizaje no depende exclusivamente de sistemas avanzados de Big Data, sino de la capacidad de organizar e interpretar la

información disponible. En contextos rurales, la digitalización básica de datos puede generar un impacto significativo en la toma de decisiones pedagógicas.

Desde una perspectiva pedagógica, la visualización básica (gráficos simples, tablas comparativas) permite al docente identificar patrones de aprendizaje sin necesidad de herramientas complejas. Esto facilita la intervención oportuna, especialmente en entornos donde el docente gestiona múltiples niveles educativos simultáneamente.

Asimismo, la mejora en la planificación evidencia que la analítica contribuye a optimizar el uso del tiempo y los recursos. No obstante, el rol del docente sigue siendo central, ya que la interpretación contextual de los datos es indispensable para garantizar decisiones pertinentes.

Figura 9.

“Ecosistema de analítica de aprendizaje con Big Data e inteligencia artificial”.



Interpretación pedagógica

La figura representa un modelo integral en el que la analítica de aprendizaje se configura como un ciclo continuo de mejora educativa. El Big Data proporciona la base informacional, mientras que la inteligencia artificial transforma los datos en conocimiento útil.

Desde una perspectiva pedagógica, la visualización actúa como un puente entre el análisis técnico y la acción educativa. Permite que los docentes comprendan la

información de manera clara y la utilicen para tomar decisiones fundamentadas.

El elemento central del modelo es la intervención pedagógica, que garantiza que los datos se traduzcan en mejoras reales en el aprendizaje. Esto reafirma que la tecnología es un medio y no un fin en sí mismo.

9.12. Discusión crítica

La incorporación de Big Data, analítica de aprendizaje e inteligencia artificial en la toma de decisiones educativas plantea tensiones significativas que requieren un análisis crítico. En primer lugar, existe una tensión entre la cuantificación del aprendizaje y su naturaleza compleja. Si bien los datos permiten medir ciertos aspectos del desempeño, no capturan completamente dimensiones cualitativas como la motivación, la creatividad o el contexto sociocultural.

En segundo lugar, la creciente dependencia de los datos puede generar una visión reduccionista del aprendizaje. Existe el riesgo de privilegiar aquello que es medible,

dejando de lado procesos educativos fundamentales que no se reflejan en indicadores cuantitativos. Esta limitación exige una interpretación crítica de la analítica.

Otro aspecto crítico es el sesgo en los datos. Los sistemas de inteligencia artificial se entrenan con información que puede reflejar desigualdades preexistentes, lo que puede influir en las decisiones pedagógicas. Esto plantea la necesidad de revisar continuamente los modelos utilizados.

Asimismo, la visualización de datos, aunque facilita la interpretación, puede simplificar en exceso la información. Los dashboards pueden generar una falsa sensación de comprensión si no se analizan en profundidad. Esto resalta la importancia de la formación docente en lectura crítica de datos.

Finalmente, el contraste entre la toma de decisiones tradicional y la basada en datos evidencia la necesidad de un enfoque integrador. La analítica debe complementar el

juicio pedagógico, no sustituirlo, garantizando un equilibrio entre evidencia y experiencia.

9.13. Integración de enfoques

La analítica de aprendizaje con inteligencia artificial requiere la articulación de múltiples enfoques pedagógicos y tecnológicos para garantizar su efectividad.

Entre los enfoques integrados se destacan:

- Big Data educativo: base informacional
- Learning Analytics: interpretación del aprendizaje
- Visualización de datos: comprensión y comunicación
- Toma de decisiones basada en datos: mejora continua
- Aprendizaje autorregulado: participación del estudiante

A continuación, se presenta una tabla de integración:

Tabla 54.
Integración de enfoques

Enfoque	Contribución	Aplicación pedagógica
Big Data	Recolección de datos	Diagnóstico inicial
Learning Analytics	Análisis del aprendizaje	Identificación de patrones
Visualización	Representación de datos	Interpretación pedagógica
Toma de decisiones	Acción educativa	Intervención
Autorregulación	Participación activa	Seguimiento del progreso

Análisis pedagógico

La integración de estos enfoques permite construir un modelo educativo basado en evidencia, donde la analítica de aprendizaje actúa como eje central. El Big Data proporciona la información, mientras que el Learning Analytics permite interpretarla.

La visualización de datos facilita la comprensión, lo que permite a docentes y estudiantes interactuar con la información de manera significativa. Esto favorece la transparencia y la toma de decisiones informada.

Asimismo, la incorporación del aprendizaje autorregulado permite que el estudiante participe activamente en el proceso, utilizando los datos para mejorar su desempeño. En conjunto, estos enfoques configuran un sistema dinámico orientado a la mejora continua.

9.14. Síntesis del capítulo

El presente capítulo ha analizado la analítica de aprendizaje con inteligencia artificial como un enfoque integral que combina Big Data, Learning Analytics y visualización de datos para mejorar la toma de decisiones pedagógicas. La evolución conceptual evidencia un tránsito hacia modelos educativos basados en evidencia y orientados a la mejora continua.

Los casos de uso presentados demuestran que la analítica permite optimizar el rendimiento académico, mejorar la

participación y fortalecer la planificación educativa. Sin embargo, su efectividad depende de la interpretación pedagógica y de su integración con otros enfoques educativos.

9.15. Conclusiones

La analítica de aprendizaje con inteligencia artificial representa una herramienta estratégica para la transformación educativa, al permitir fundamentar las decisiones pedagógicas en datos. Su integración con Big Data y visualización de datos amplía las posibilidades de comprensión del aprendizaje.

Entre los principales aportes del capítulo se destacan:

- La analítica como base para la toma de decisiones educativas
- La integración de Big Data y Learning Analytics en el aula
- El rol de la visualización de datos en la interpretación pedagógica

- La transformación del docente en analista del aprendizaje

En perspectiva, el futuro de la educación dependerá de la capacidad de utilizar los datos de manera crítica, ética y contextualizada. La inteligencia artificial no debe sustituir el juicio pedagógico, sino potenciarlo, contribuyendo a la construcción de sistemas educativos más efectivos, adaptativos y centrados en el aprendizaje.

CAPÍTULO 10

Tecnologías emergentes e inteligencia artificial en el aula del futuro

10.1. Introducción

El acelerado desarrollo de las tecnologías emergentes ha transformado profundamente los sistemas educativos, configurando nuevos escenarios para la enseñanza y el aprendizaje. En este contexto, la inteligencia artificial (IA), junto con tecnologías como la realidad aumentada (RA), la realidad virtual (RV), el Internet de las Cosas (IoT) y el aprendizaje inmersivo, se posiciona como un eje central en la construcción del aula del futuro. Estas innovaciones no solo amplían las posibilidades pedagógicas, sino que también redefinen la manera en que se conciben los procesos educativos.

Las tecnologías emergentes se caracterizan por su capacidad de generar entornos interactivos, adaptativos y altamente personalizados. La integración de la IA en estos entornos permite analizar el comportamiento del

estudiante, adaptar contenidos en tiempo real y ofrecer experiencias de aprendizaje inmersivas. Este cambio implica una transición desde modelos educativos tradicionales hacia ecosistemas digitales inteligentes.

La relevancia de estas tecnologías radica en su potencial para mejorar la calidad del aprendizaje, incrementar la motivación y desarrollar competencias del siglo XXI. Según Zawacki-Richter et al. (2020), la inteligencia artificial en educación permite automatizar procesos, personalizar la enseñanza y optimizar la toma de decisiones pedagógicas, lo que contribuye a la innovación educativa.

Este capítulo se articula con los anteriores al proyectar el uso de la inteligencia artificial hacia escenarios futuros, integrando herramientas, analítica de datos y personalización en un marco tecnológico más amplio. Mientras que capítulos previos han abordado componentes específicos, el presente capítulo ofrece una visión integradora de las tecnologías emergentes en el aula del futuro.

El objetivo de este capítulo es analizar el papel de las tecnologías emergentes y la inteligencia artificial en la transformación educativa, explorando sus fundamentos, aplicaciones y desafíos en la construcción de entornos de aprendizaje innovadores.

10.2. Desarrollo histórico o conceptual

La evolución de las tecnologías emergentes en educación ha estado marcada por avances progresivos en la digitalización, la conectividad y la inteligencia artificial. Desde el uso de recursos tecnológicos básicos hasta la creación de entornos inmersivos inteligentes, se observa una transformación significativa en la forma de enseñar y aprender.

A continuación, se presenta una síntesis de esta evolución:

Tabla 55.

Síntesis de esta evolución de desarrollo histórico o conceptual

Etapa	Características	Tecnología asociada	Enfoque pedagógico
Educación tradicional	Uso limitado de tecnología	Recursos analógicos	Conductismo
Educación digital	Integración de TIC	LMS, plataformas virtuales	Constructivismo
Educación inteligente	Automatización y analítica	IA, Big Data	Aprendizaje adaptativo
Educación inmersiva	Entornos interactivos	RA, RV, IoT	Aprendizaje experiencial

Análisis pedagógico

La evolución de las tecnologías emergentes refleja una transformación en la concepción del aprendizaje. En las primeras etapas, la tecnología tenía un rol instrumental, limitado a apoyar la transmisión de contenidos. Sin embargo, con la incorporación de herramientas digitales,

se amplió la posibilidad de interacción y acceso a la información.

La transición hacia la educación inteligente, impulsada por la inteligencia artificial, permitió integrar la analítica de datos en los procesos educativos. Esto facilitó la personalización del aprendizaje y la toma de decisiones basada en evidencia.

Finalmente, la incorporación de tecnologías inmersivas como la realidad virtual y aumentada ha dado lugar a experiencias de aprendizaje más significativas. Según Radianti et al. (2020), los entornos inmersivos permiten mejorar la comprensión conceptual mediante la interacción directa con los contenidos.

Desde una perspectiva pedagógica, esta evolución implica un cambio hacia modelos centrados en el estudiante, donde el aprendizaje se construye a través de la experiencia. No obstante, la integración de estas tecnologías requiere una planificación adecuada para garantizar su efectividad.

10.3. Desarrollo del enfoque central

Definición

Las tecnologías emergentes e inteligencia artificial en el aula del futuro pueden definirse como un conjunto de herramientas digitales avanzadas que, mediante el uso de algoritmos inteligentes y entornos inmersivos, permiten diseñar experiencias de aprendizaje personalizadas, interactivas y adaptativas.

Principios del enfoque

- Integración de inteligencia artificial en el aprendizaje
- Uso de entornos inmersivos (RA y RV)
- Personalización basada en datos
- Interactividad y aprendizaje experiencial
- Conectividad mediante IoT
- Toma de decisiones basada en analítica

A continuación, se presenta una comparación entre aula tradicional y aula del futuro:

Tabla 56.

Comparación entre aula tradicional y aula del futuro

Dimensión	Aula tradicional	Aula del futuro
Metodología	Expositiva	Interactiva
Tecnología	Limitada	Avanzada
Rol del estudiante	Pasivo	Activo
Evaluación	Puntual	Continua
Personalización	Baja	Alta

Ventajas y desventajas

Ventajas:

- Mejora en la motivación y participación
- Personalización del aprendizaje
- Experiencias inmersivas
- Desarrollo de competencias digitales

Desventajas:

- Dependencia tecnológica
- Costos de implementación
- Necesidad de formación docente
- Riesgos éticos y de privacidad

Análisis pedagógico

La integración de tecnologías emergentes con inteligencia artificial redefine el concepto de aula, transformándola en un entorno dinámico e interactivo. La personalización del aprendizaje permite adaptar las experiencias educativas a las necesidades del estudiante, lo que mejora la eficacia del proceso.

Desde una perspectiva pedagógica, las tecnologías inmersivas favorecen el aprendizaje experiencial, permitiendo al estudiante interactuar con los contenidos. Esto facilita la comprensión de conceptos complejos y promueve el pensamiento crítico.

Sin embargo, la implementación de estas tecnologías requiere una mediación docente adecuada. La tecnología

no sustituye la pedagogía, sino que la amplía. El docente debe diseñar experiencias de aprendizaje que integren estas herramientas de manera coherente.

10.4. Caso de uso 1

Se presenta un caso en educación secundaria centrado en el uso de realidad virtual e inteligencia artificial para el aprendizaje de ciencias:

Elemento	Descripción
Contexto	Educación secundaria
Problema	Dificultad en la comprensión de conceptos abstractos
Objetivo	Mejorar la comprensión mediante aprendizaje inmersivo
Estrategia	Uso de entorno de realidad virtual con IA adaptativa

Resultados

- Mejora del 28% en la comprensión conceptual

- Incremento en la motivación
- Mayor participación en actividades

Análisis pedagógico

El uso de realidad virtual permite transformar el aprendizaje en una experiencia inmersiva, facilitando la comprensión de conceptos abstractos. La integración de IA permite adaptar la experiencia según el desempeño del estudiante.

Desde una perspectiva pedagógica, la motivación aumenta al ofrecer experiencias interactivas. El estudiante se involucra activamente en el aprendizaje, lo que mejora la retención de información.

Asimismo, la participación se incrementa al generar entornos dinámicos que estimulan el interés. Este caso evidencia el potencial de las tecnologías emergentes para mejorar el aprendizaje.

10.5. Desarrollo aplicado del tema

La implementación de tecnologías emergentes en el aula requiere una planificación estructurada que integre pedagogía y tecnología.

A continuación, se presenta un modelo de aplicación:

Tabla 57.

Modelo de aplicación del tema

Fase	Descripción
Diagnóstico	Identificación de necesidades educativas
Diseño	Selección de tecnologías emergentes
Implementación	Integración de IA y entornos inmersivos
Evaluación	Análisis del impacto en el aprendizaje

Análisis pedagógico

El diagnóstico permite identificar las necesidades del estudiante, lo que facilita la selección de tecnologías adecuadas. El diseño debe considerar la coherencia entre objetivos educativos y herramientas tecnológicas.

La implementación requiere integrar la IA de manera que potencie el aprendizaje. La evaluación permite medir el impacto y ajustar las estrategias.

El docente desempeña un rol clave en este proceso, asegurando que la tecnología contribuya al aprendizaje significativo.

10.6. Caso de uso 2

Con el propósito de profundizar en la aplicación de tecnologías emergentes e inteligencia artificial, se presenta un caso en educación superior centrado en el uso de entornos de aprendizaje basados en realidad aumentada (RA) combinados con analítica inteligente.

Elemento	Descripción
Contexto	Educación superior (ingeniería y ciencias aplicadas)
Problema	Baja transferencia del conocimiento teórico a contextos prácticos

Elemento	Descripción
Objetivo	Mejorar el aprendizaje aplicado mediante entornos interactivos
Estrategia	Uso de realidad aumentada con IA para simulación de escenarios reales

Resultados

- Incremento del 32% en la aplicación de conocimientos
- Mejora en la comprensión de procesos complejos
- Mayor participación en actividades prácticas

Análisis pedagógico

Este caso evidencia cómo la realidad aumentada, combinada con inteligencia artificial, permite conectar el conocimiento teórico con la práctica. La superposición de información digital sobre el entorno físico facilita la comprensión de procesos complejos.

Desde una perspectiva pedagógica, la mejora en la transferencia del conocimiento se relaciona con el aprendizaje contextualizado. Los estudiantes no solo reciben información, sino que interactúan con ella en escenarios simulados que replican situaciones reales.

Asimismo, la participación activa refleja que los entornos interactivos generan mayor compromiso. La IA permite adaptar los escenarios en función del desempeño del estudiante, lo que favorece la personalización del aprendizaje.

10.7. Implicaciones pedagógicas

La integración de tecnologías emergentes e inteligencia artificial transforma de manera significativa la dinámica del aula. En primer lugar, redefine el concepto de enseñanza, que pasa de ser un proceso centrado en la transmisión de contenidos a uno basado en la experiencia, la interacción y la personalización. El aula del futuro se configura como un espacio híbrido donde convergen lo físico y lo digital.

En segundo lugar, el rol del docente evoluciona hacia una función de diseñador de experiencias de aprendizaje. El profesor no solo selecciona contenidos, sino que diseña entornos inmersivos, interpreta datos generados por sistemas inteligentes y adapta las estrategias pedagógicas en función de las necesidades del estudiante.

En tercer lugar, el impacto en el aprendizaje es significativo. Las tecnologías emergentes permiten desarrollar competencias complejas como el pensamiento crítico, la resolución de problemas y la creatividad. La interacción con entornos simulados facilita la comprensión profunda de los contenidos.

Finalmente, la implementación de estas tecnologías plantea desafíos relacionados con la formación docente y la gestión del cambio. Es necesario preparar a los docentes para integrar estas herramientas de manera efectiva, garantizando su uso pedagógico.

10.8. Integración con educación digital

Las tecnologías emergentes se integran en el ecosistema de educación digital, ampliando sus posibilidades y potenciando su impacto educativo.

A continuación, se presenta una sistematización:

Tabla 58.

Sistematización de integración con educación digital

Elemento digital	Integración tecnologías emergentes	con	Función pedagógica
LMS inteligentes	Integración con IA		Gestión del aprendizaje
Plataformas inmersivas	RA y RV		Aprendizaje experiencial
Dispositivos IoT	Monitoreo en tiempo real		Personalización
Análítica de datos	IA predictiva		Toma de decisiones

Ventajas y desventajas

Ventajas:

- Experiencias de aprendizaje innovadoras
- Mayor interacción
- Personalización del proceso educativo
- Mejora en la comprensión conceptual

Desventajas:

- Requiere infraestructura tecnológica
- Costos elevados
- Necesidad de formación especializada
- Dependencia tecnológica

Análisis pedagógico

La integración con la educación digital permite que las tecnologías emergentes se conviertan en un componente estructural del aprendizaje. Los LMS inteligentes facilitan la gestión del proceso, mientras que las plataformas inmersivas enriquecen la experiencia educativa.

Desde una perspectiva pedagógica, esta integración favorece la creación de entornos de aprendizaje dinámicos

y adaptativos. Sin embargo, es fundamental que la tecnología esté alineada con los objetivos educativos.

El docente debe desempeñar un rol activo en la selección y uso de estas herramientas, asegurando que contribuyan al aprendizaje significativo.

10.9. Caso de uso 3

Se presenta un caso en educación técnica centrado en el uso de Internet de las Cosas (IoT) e inteligencia artificial para el aprendizaje práctico.

Elemento	Descripción
Contexto	Educación técnica
Problema	Limitaciones en prácticas reales
Objetivo	Simular entornos reales mediante tecnología
Estrategia	Uso de dispositivos IoT conectados a sistemas de IA

Resultados

- Incremento del 30% en habilidades prácticas
- Mejora en la comprensión de sistemas reales
- Mayor autonomía del estudiante

Análisis pedagógico

El uso de IoT permite conectar dispositivos reales con entornos digitales, facilitando la simulación de escenarios complejos. La IA permite analizar los datos generados y ofrecer retroalimentación en tiempo real.

Desde una perspectiva pedagógica, la mejora en habilidades prácticas se relaciona con la posibilidad de experimentar en entornos controlados. Esto permite al estudiante aprender haciendo, lo que fortalece la comprensión.

Asimismo, la autonomía se incrementa al permitir al estudiante interactuar con sistemas inteligentes que guían su aprendizaje.

10.10. Barreras y desafíos

La implementación de tecnologías emergentes e inteligencia artificial en el aula enfrenta múltiples desafíos que deben ser abordados desde una perspectiva integral. Estos desafíos incluyen aspectos tecnológicos, pedagógicos y organizacionales.

A continuación, se presentan las principales barreras:

Tabla 59.
Principales barreras

Barrera	Descripción	Impacto educativo
Infraestructura	Limitaciones tecnológicas	Acceso desigual
Formación docente	Falta de competencias digitales	Uso limitado
Costos	Alta inversión inicial	Implementación restringida
Integración pedagógica	Uso superficial de tecnología	Bajo impacto

Análisis pedagógico

La infraestructura constituye uno de los principales desafíos, ya que la implementación de tecnologías emergentes requiere recursos avanzados. Esto puede generar desigualdades en el acceso.

La formación docente es otro factor crítico. Sin competencias adecuadas, las tecnologías pueden ser utilizadas de manera superficial, limitando su impacto.

Asimismo, los costos de implementación representan una barrera significativa, especialmente en contextos con recursos limitados.

Finalmente, la integración pedagógica es fundamental. La tecnología debe ser utilizada con un propósito educativo claro, evitando su uso como un fin en sí mismo.

10.11. Caso contextual (contexto vulnerable, rural o limitado)

Para comprender la aplicabilidad de las tecnologías emergentes e inteligencia artificial en contextos con

limitaciones, se presenta un caso en una institución educativa rural con acceso restringido a infraestructura tecnológica.

Elemento	Descripción
Contexto	Escuela rural con conectividad intermitente
Problema	Limitado acceso a experiencias de aprendizaje innovadoras
Objetivo	Incorporar tecnologías emergentes de bajo costo
Estrategia	Uso de simulaciones offline y recursos inmersivos básicos con IA local

Resultados

- Incremento del 21% en comprensión de contenidos
- Mayor motivación estudiantil
- Mejora en la participación en actividades

Análisis pedagógico

Este caso evidencia que la implementación de tecnologías emergentes no depende exclusivamente de infraestructuras avanzadas, sino de la capacidad de adaptación pedagógica. El uso de simulaciones offline permite acercar experiencias inmersivas a contextos con limitaciones.

Desde una perspectiva pedagógica, la mejora en la comprensión se relaciona con la posibilidad de representar fenómenos complejos mediante herramientas visuales. Esto facilita el aprendizaje significativo, especialmente en áreas como ciencias y tecnología.

Asimismo, la motivación estudiantil se incrementa al introducir elementos innovadores en el aula. Sin embargo, el rol del docente es fundamental para contextualizar estas herramientas y asegurar su pertinencia educativa.

Figura 10.
“Ecosistema del aula del futuro con tecnologías emergentes e inteligencia artificial”.

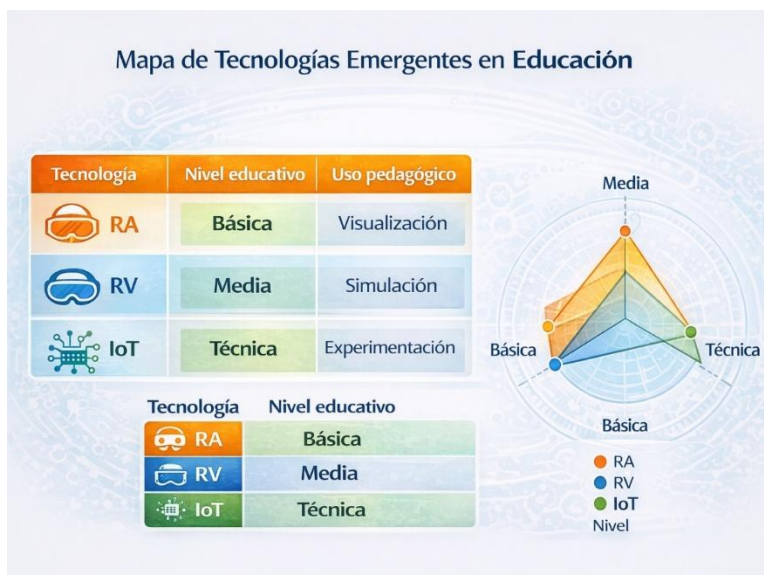

Interpretación pedagógica

La figura representa un ecosistema dinámico donde las tecnologías emergentes y la inteligencia artificial interactúan con los actores educativos para generar experiencias de aprendizaje innovadoras. La retroalimentación continua permite ajustar las estrategias pedagógicas.

Desde una perspectiva pedagógica, el docente se posiciona como mediador que articula tecnología y aprendizaje. La IA facilita el análisis de datos, mientras que las tecnologías inmersivas potencian la experiencia educativa.

10.12. Discusión crítica

La incorporación de tecnologías emergentes e inteligencia artificial en el aula del futuro plantea tensiones que deben ser analizadas críticamente. En primer lugar, existe una tensión entre innovación tecnológica y pertinencia pedagógica. La introducción de herramientas avanzadas no garantiza mejoras en el aprendizaje si no están alineadas con objetivos educativos claros.

En segundo lugar, la dependencia tecnológica constituye un riesgo significativo. El uso intensivo de tecnología puede generar limitaciones en contextos donde el acceso es desigual, lo que puede profundizar brechas educativas. Esto exige estrategias de implementación contextualizadas.

Otro aspecto crítico es la sobreestimación del impacto de la tecnología. Existe la tendencia a considerar que las herramientas emergentes transforman automáticamente la educación, sin considerar la necesidad de mediación pedagógica. La evidencia sugiere que el impacto depende de cómo se integran en el proceso educativo.

Asimismo, los desafíos éticos relacionados con el uso de datos y la privacidad deben ser considerados. La inteligencia artificial implica la recolección y análisis de información, lo que requiere garantizar la protección de los datos del estudiante.

Finalmente, el contraste entre modelos tradicionales y modelos emergentes evidencia la necesidad de una integración equilibrada. La tecnología debe complementar la enseñanza, no sustituirla.

10.13. Integración de enfoques

La implementación de tecnologías emergentes e inteligencia artificial requiere la articulación de diversos

enfoques pedagógicos que permitan maximizar su impacto.

Entre los enfoques integrados se destacan:

- Aprendizaje experiencial: interacción con entornos inmersivos
- Analítica de aprendizaje: toma de decisiones basada en datos
- Aprendizaje autorregulado: autonomía del estudiante
- Diseño instruccional: planificación estructurada

A continuación, se presenta una tabla de integración:

Tabla 60.
Integración de enfoques

Enfoque	Contribución	Aplicación pedagógica
Aprendizaje experiencial	Comprensión práctica	Uso de RA y RV
Analítica de datos	Evidencia	Personalización

Autorregulación	Autonomía	Seguimiento del progreso
Diseño instruccional	Organización	Integración tecnológica

Análisis pedagógico

La integración de estos enfoques permite construir un modelo educativo coherente en el que las tecnologías emergentes se utilizan con un propósito pedagógico claro. El aprendizaje experiencial aporta la base para la interacción, mientras que la analítica de datos permite ajustar las estrategias.

El aprendizaje autorregulado se ve fortalecido por la retroalimentación continua, lo que permite al estudiante asumir un rol activo en su proceso formativo. Por su parte, el diseño instruccional garantiza la coherencia del proceso educativo.

En conjunto, estos enfoques configuran un entorno de aprendizaje dinámico y centrado en el estudiante.

10.14. Síntesis del capítulo

El presente capítulo ha analizado el papel de las tecnologías emergentes e inteligencia artificial en la configuración del aula del futuro. La evolución conceptual evidencia un tránsito hacia entornos de aprendizaje interactivos, personalizados y basados en datos.

Los casos de uso presentados demuestran que estas tecnologías pueden mejorar la comprensión, la motivación y la participación del estudiante. Sin embargo, su efectividad depende de la integración con principios pedagógicos sólidos y de la mediación docente.

10.15. Conclusiones

La incorporación de tecnologías emergentes e inteligencia artificial en la educación representa una oportunidad para transformar los procesos de enseñanza y aprendizaje. Su capacidad para generar experiencias inmersivas, personalizar el aprendizaje y optimizar la toma de decisiones pedagógicas la posiciona como un elemento clave del aula del futuro.

Entre los principales aportes del capítulo se destacan:

- La integración de tecnologías emergentes como motor de innovación
- El rol del docente como diseñador de experiencias de aprendizaje
- La importancia de la analítica de datos en la educación
- La necesidad de una implementación pedagógica coherente

En perspectiva, el futuro de la educación dependerá de la capacidad de integrar tecnología y pedagogía de manera equilibrada. La inteligencia artificial no debe sustituir la enseñanza, sino enriquecerla, contribuyendo a la construcción de entornos educativos más efectivos, flexibles y centrados en el aprendizaje.

CAPÍTULO 11

Educación inclusiva en entornos mediados por inteligencia artificial

11.1. Introducción

La educación inclusiva constituye un principio fundamental en los sistemas educativos contemporáneos, orientado a garantizar el acceso, la participación y el aprendizaje de todos los estudiantes, independientemente de sus características, contextos o necesidades. En el marco de la transformación digital, la inteligencia artificial (IA) emerge como una herramienta con alto potencial para favorecer procesos educativos más equitativos, adaptativos y personalizados.

La incorporación de la IA en educación permite diseñar entornos de aprendizaje que responden a la diversidad del alumnado mediante sistemas adaptativos, analítica de datos y herramientas de apoyo automatizado. Estas tecnologías facilitan la identificación de necesidades específicas, la adaptación de contenidos y la generación de

experiencias educativas diferenciadas, lo que contribuye a la reducción de barreras en el aprendizaje.

La relevancia de la educación inclusiva mediada por IA radica en su capacidad para atender la heterogeneidad del aula sin comprometer la calidad educativa. Sin embargo, este enfoque también plantea desafíos relacionados con el diseño pedagógico, la equidad en el acceso y el uso ético de los datos. Según Ainscow (2020), la inclusión educativa requiere no solo cambios estructurales, sino también transformaciones en las prácticas pedagógicas que permitan responder a la diversidad.

Este capítulo se articula con los anteriores al integrar los principios de personalización, analítica de aprendizaje y tecnologías emergentes en un marco orientado a la inclusión. Mientras que capítulos previos han abordado la optimización del aprendizaje mediante IA, el presente capítulo se centra en cómo estas tecnologías pueden contribuir a una educación más equitativa.

El objetivo de este capítulo es analizar los fundamentos, aplicaciones y desafíos de la educación inclusiva en entornos mediados por inteligencia artificial, explorando su impacto en la práctica docente y en la construcción de sistemas educativos más justos.

11.2. Desarrollo histórico o conceptual

La educación inclusiva ha evolucionado desde enfoques centrados en la integración hacia modelos que promueven la participación plena de todos los estudiantes. La incorporación de tecnologías digitales y, posteriormente, de la inteligencia artificial, ha ampliado las posibilidades de atención a la diversidad.

A continuación, se presenta una síntesis de esta evolución:

Tabla 61.

Síntesis de esta evolución de desarrollo histórico o conceptual

Etapa	Características	Tecnología asociada	Enfoque pedagógico
Educación segregada	Separación por características	Recursos tradicionales	Modelo asistencial
Integración educativa	Incorporación parcial	TIC básicas	Adaptación curricular
Inclusión educativa	Participación plena	Plataformas digitales	Diseño universal
Inclusión con IA	Personalización avanzada	IA y analítica de datos	Aprendizaje adaptativo

Análisis pedagógico

La evolución de la educación inclusiva refleja un cambio profundo en la concepción del aprendizaje. En las primeras etapas, predominaba un modelo segregador que limitaba la participación de ciertos grupos de estudiantes. Este enfoque fue progresivamente sustituido por modelos

de integración, que buscaban incorporar a estos estudiantes en el sistema educativo.

Sin embargo, la integración no garantizaba una participación efectiva, lo que llevó al desarrollo del enfoque inclusivo. Este modelo reconoce la diversidad como una característica inherente del aula y promueve la adaptación del sistema educativo a las necesidades del estudiante.

La incorporación de la inteligencia artificial introduce nuevas posibilidades para la inclusión, al permitir una personalización avanzada del aprendizaje. Según Holmes et al. (2021), la IA puede facilitar la adaptación de contenidos y la identificación de necesidades, lo que contribuye a una educación más equitativa.

Desde una perspectiva pedagógica, este avance implica una transformación en el rol del docente, quien debe diseñar experiencias de aprendizaje que integren tecnología y principios inclusivos. No obstante, es fundamental garantizar que la tecnología no reproduzca

desigualdades, lo que requiere un enfoque crítico en su implementación.

11.3. Desarrollo del enfoque central

Definición

La educación inclusiva en entornos mediados por inteligencia artificial puede definirse como un enfoque pedagógico que utiliza sistemas inteligentes para diseñar experiencias de aprendizaje adaptativas, accesibles y personalizadas, con el fin de garantizar la participación y el aprendizaje de todos los estudiantes.

Principios del enfoque

- Atención a la diversidad mediante personalización
- Eliminación de barreras en el aprendizaje
- Uso de IA para adaptación de contenidos
- Accesibilidad en entornos digitales
- Toma de decisiones basada en datos
- Mediación docente inclusiva

A continuación, se presenta una comparación entre educación tradicional e inclusión con IA:

Tabla 62.

Comparación entre educación tradicional e inclusión con IA

Dimensión	Educación tradicional	Inclusión con IA
Atención a la diversidad	Limitada	Personalizada
Accesibilidad	Parcial	Amplia
Evaluación	Uniforme	Adaptativa
Participación	Variable	Inclusiva
Rol docente	Transmisor	Mediador

Ventajas y desventajas

Ventajas:

- Mejora en la equidad educativa
- Personalización del aprendizaje
- Reducción de barreras

- Mayor participación

Desventajas:

- Dependencia tecnológica
- Riesgos de sesgo algorítmico
- Necesidad de formación docente
- Limitaciones de acceso

Análisis pedagógico

La educación inclusiva mediada por inteligencia artificial permite abordar la diversidad del aula de manera más efectiva. La personalización del aprendizaje facilita la adaptación de contenidos, lo que favorece la participación de todos los estudiantes.

Desde una perspectiva pedagógica, la eliminación de barreras constituye un elemento central. La IA permite identificar dificultades y ofrecer soluciones adaptadas, lo que mejora la accesibilidad del aprendizaje.

No obstante, el uso de tecnología plantea desafíos importantes. La equidad en el acceso es fundamental para garantizar que la inclusión no se convierta en un factor de exclusión. Asimismo, es necesario evitar sesgos en los sistemas de IA que puedan afectar la toma de decisiones.

El docente desempeña un rol clave como mediador, asegurando que la tecnología se utilice de manera coherente con los principios inclusivos.

11.4. Caso de uso 1

Se presenta un caso en educación básica centrado en el uso de sistemas adaptativos para atender la diversidad del aula:

Elemento	Descripción
Contexto	Educación primaria
Problema	Diferencias en ritmos y estilos de aprendizaje
Objetivo	Garantizar la participación de todos los estudiantes
Estrategia	Uso de plataforma adaptativa basada en IA

Resultados

- Incremento del 26% en participación
- Mejora en el rendimiento académico
- Reducción de brechas de aprendizaje

Análisis pedagógico

El caso evidencia cómo la personalización del aprendizaje permite atender la diversidad del aula. La adaptación de contenidos facilita la participación de estudiantes con diferentes niveles de desempeño.

Desde una perspectiva pedagógica, la mejora en el rendimiento se relaciona con la adecuación del contenido al nivel del estudiante. Esto permite un aprendizaje progresivo y significativo.

Asimismo, la reducción de brechas refleja que la IA puede contribuir a una educación más equitativa. Sin embargo, es fundamental que el docente supervise el proceso para garantizar la coherencia pedagógica.

11.5. Desarrollo aplicado del tema

La implementación de la educación inclusiva mediante inteligencia artificial requiere una planificación estructurada que integre principios pedagógicos y tecnológicos.

A continuación, se presenta un modelo de aplicación:

Tabla 63.

Modelo de aplicación de desarrollo aplicado del tema

Fase	Descripción
Diagnóstico	Identificación de necesidades del estudiante
Diseño	Adaptación de contenidos y estrategias
Implementación	Uso de herramientas de IA
Evaluación	Monitoreo del aprendizaje

Análisis pedagógico

El diagnóstico permite identificar las necesidades del estudiante, lo que facilita la personalización del

aprendizaje. El diseño debe considerar la diversidad del aula y garantizar la accesibilidad.

La implementación de herramientas de IA permite adaptar las estrategias en tiempo real, lo que mejora la eficacia del aprendizaje. La evaluación continua permite ajustar el proceso.

El docente desempeña un rol fundamental en la interpretación de los datos y en la toma de decisiones pedagógicas, asegurando que la inclusión sea efectiva.

11.6. Caso de uso 2

Con el propósito de profundizar en la implementación de la educación inclusiva mediada por inteligencia artificial, se presenta un caso en educación secundaria centrado en el uso de sistemas de apoyo adaptativo para estudiantes con diferentes necesidades de aprendizaje.

Elemento	Descripción
Contexto	Educación secundaria

Elemento	Descripción
Problema	Dificultades en la atención a estudiantes con necesidades diversas en el aula
Objetivo	Garantizar acceso equitativo al aprendizaje
Estrategia	Uso de sistema de IA con adaptación multimodal (texto, audio, visual)

Resultados

- Incremento del 29% en comprensión de contenidos
- Mejora en la participación de estudiantes con dificultades
- Mayor interacción con los recursos educativos

Análisis pedagógico

El caso evidencia que la inteligencia artificial permite diversificar los canales de acceso al aprendizaje, lo que resulta clave para atender la heterogeneidad del aula. La adaptación multimodal facilita que los estudiantes

interactúen con los contenidos según sus preferencias y necesidades.

Desde una perspectiva pedagógica, la mejora en la comprensión se relaciona con la posibilidad de presentar la información de múltiples formas. Esto favorece la construcción del conocimiento desde diferentes enfoques, lo que fortalece el aprendizaje significativo.

Asimismo, la participación incrementada refleja que la inclusión no solo implica acceso, sino también interacción activa. La IA permite diseñar entornos donde todos los estudiantes pueden involucrarse, reduciendo barreras pedagógicas.

11.7. Implicaciones pedagógicas

La implementación de la educación inclusiva mediada por inteligencia artificial genera transformaciones significativas en la dinámica del aula. En primer lugar, cambia la forma en que se concibe la diversidad. En lugar de ser un desafío, la diversidad se convierte en un

elemento central del diseño educativo, que debe ser abordado mediante estrategias diferenciadas y adaptativas.

En segundo lugar, el rol del docente se redefine como mediador inclusivo. El profesor no solo transmite contenidos, sino que diseña experiencias que consideran las características individuales del estudiante. Esto implica interpretar datos generados por sistemas de IA y utilizarlos para ajustar las estrategias pedagógicas.

En tercer lugar, el aprendizaje se transforma en un proceso más accesible y personalizado. La inteligencia artificial permite adaptar contenidos, ritmos y evaluaciones, lo que favorece la participación de todos los estudiantes. Esto contribuye a la equidad educativa y a la mejora del rendimiento.

Finalmente, la inclusión mediada por IA implica una transformación cultural en la educación. Se promueve una visión donde todos los estudiantes tienen derecho a aprender en condiciones adecuadas, lo que requiere una integración coherente de tecnología y pedagogía.

11.8. Integración con educación digital

La educación inclusiva mediada por inteligencia artificial se integra en los entornos digitales, ampliando sus posibilidades y facilitando la atención a la diversidad.

A continuación, se presenta una sistematización:

Tabla 64.

Sistematización de integración con educación digital

Elemento digital	Integración con IA	Función pedagógica
LMS adaptativos	Personalización de contenidos	Acceso equitativo
Herramientas de accesibilidad	Adaptación multimodal	Inclusión
Analítica de aprendizaje	Identificación de necesidades	Intervención pedagógica
Plataformas colaborativas	Interacción diversa	Participación

Ventajas y desventajas

Ventajas:

- Mayor accesibilidad
- Personalización del aprendizaje
- Reducción de barreras educativas
- Mejora en la participación

Desventajas:

- Dependencia tecnológica
- Limitaciones de acceso
- Necesidad de formación docente
- Riesgos de sesgo

Análisis pedagógico

La integración con la educación digital permite ampliar las posibilidades de la inclusión, facilitando el acceso a recursos educativos adaptados. Los LMS adaptativos, por ejemplo, permiten ajustar contenidos en función de las necesidades del estudiante.

Desde una perspectiva pedagógica, la accesibilidad se convierte en un elemento central. La tecnología permite eliminar barreras, pero su efectividad depende de su correcta implementación.

Asimismo, el docente debe desempeñar un rol activo en la selección y uso de herramientas digitales, asegurando que contribuyan a la inclusión. La tecnología debe ser utilizada con un propósito pedagógico claro.

11.9. Caso de uso 3

Se presenta un caso en educación superior centrado en el uso de analítica de aprendizaje para identificar necesidades educativas específicas.

Elemento	Descripción
Contexto	Educación superior
Problema	Dificultad para identificar estudiantes con necesidades de apoyo
Objetivo	Mejorar la intervención pedagógica

Elemento	Descripción
Estrategia	Uso de analítica de aprendizaje con IA

Resultados

- Identificación temprana de necesidades en el 35% de los estudiantes
- Mejora en la intervención pedagógica
- Incremento en la retención académica

Análisis pedagógico

El caso demuestra cómo la analítica de aprendizaje permite identificar patrones que indican la necesidad de apoyo educativo. Esto facilita la intervención temprana, lo que mejora los resultados.

Desde una perspectiva pedagógica, la identificación de necesidades permite diseñar estrategias personalizadas, lo que favorece la inclusión. La IA actúa como una herramienta que amplía la capacidad del docente.

Asimismo, la mejora en la retención académica refleja que la inclusión tiene un impacto directo en la trayectoria educativa del estudiante.

11.10. Barreras y desafíos

La implementación de la educación inclusiva mediada por inteligencia artificial enfrenta múltiples desafíos que deben ser abordados desde una perspectiva integral. Estos desafíos incluyen aspectos tecnológicos, pedagógicos y éticos.

A continuación, se presentan las principales barreras:

Tabla 65.
Principales barreras

Barrera	Descripción	Impacto educativo
Acceso tecnológico	Limitaciones en infraestructura	Exclusión digital
Formación docente	Falta de competencias en inclusión digital	Uso limitado
Sesgos en IA	Algoritmos no inclusivos	Inequidad

Diseño
pedagógico

Falta de adaptación

Bajo impacto

Análisis pedagógico

El acceso tecnológico constituye uno de los principales desafíos, ya que la falta de infraestructura puede generar exclusión. Esto implica que la implementación debe adaptarse al contexto para garantizar la equidad.

La formación docente es un factor crítico. Sin competencias en inclusión digital, las herramientas de IA pueden ser utilizadas de manera superficial, limitando su impacto educativo.

Asimismo, los sesgos en los algoritmos representan un riesgo significativo. La inteligencia artificial puede reproducir desigualdades si no se diseñan sistemas inclusivos. Esto requiere una revisión constante de los modelos utilizados.

Finalmente, el diseño pedagógico es fundamental para garantizar la inclusión. La tecnología debe integrarse de

manera coherente con los objetivos educativos, evitando su uso como un fin en sí mismo.

11.11. Caso contextual (contexto vulnerable, rural o limitado)

Para analizar la implementación de la educación inclusiva mediada por inteligencia artificial en contextos con limitaciones, se presenta un caso en una institución educativa rural con acceso restringido a tecnología.

Elemento	Descripción
Contexto	Escuela rural con conectividad limitada
Problema	Dificultad para atender la diversidad del aula
Objetivo	Mejorar la inclusión educativa con recursos limitados
Estrategia	Uso de herramientas offline con adaptación básica mediante IA local

Resultados

- Incremento del 23% en participación estudiantil

- Mejora en la comprensión de contenidos
- Reducción de brechas de aprendizaje

Análisis pedagógico

Este caso evidencia que la educación inclusiva mediada por inteligencia artificial puede implementarse incluso en contextos con limitaciones tecnológicas, siempre que exista una planificación pedagógica adecuada. La adaptación básica de contenidos permite atender la diversidad sin requerir sistemas complejos.

Desde una perspectiva pedagógica, la mejora en la participación se relaciona con la adecuación de los recursos a las necesidades del estudiante. Esto permite que todos los estudiantes se involucren en el proceso de aprendizaje.

Asimismo, la reducción de brechas evidencia que la inclusión no depende exclusivamente de la tecnología, sino de su uso pedagógico. El docente desempeña un rol

clave en la interpretación y adaptación de las herramientas disponibles.

Figura 11.
“Modelo de educación inclusiva mediada por inteligencia artificial”.



Interpretación pedagógica

La figura representa un modelo en el que la inclusión se configura como un proceso dinámico mediado por la inteligencia artificial. La diversidad del estudiante constituye el punto de partida, mientras que la tecnología permite adaptar el proceso educativo.

Desde una perspectiva pedagógica, el docente actúa como mediador que articula la tecnología con los principios inclusivos. La IA facilita la personalización, pero la interpretación pedagógica es fundamental para garantizar la equidad.

11.12. Discusión crítica

La educación inclusiva mediada por inteligencia artificial plantea tensiones relevantes que deben ser analizadas críticamente. En primer lugar, existe una tensión entre personalización e inclusión. Si bien la personalización permite adaptar el aprendizaje, puede generar experiencias individualizadas que reduzcan la interacción social, lo que es fundamental en el proceso educativo.

En segundo lugar, la dependencia de la tecnología puede generar nuevas formas de exclusión. Los estudiantes que no tienen acceso a herramientas digitales pueden quedar en desventaja, lo que contradice los principios de la inclusión. Esto exige políticas educativas que garanticen el acceso equitativo.

Otro aspecto crítico es el sesgo en los algoritmos. La inteligencia artificial puede reproducir desigualdades si se basa en datos no representativos. Esto implica la necesidad de diseñar sistemas que consideren la diversidad.

Asimismo, la formación docente constituye un desafío clave. La implementación de la inclusión mediada por IA requiere competencias específicas que no siempre están presentes en la formación inicial. Esto resalta la necesidad de programas de capacitación.

Finalmente, el contraste entre enfoques tradicionales y enfoques basados en IA evidencia la necesidad de una integración equilibrada. La tecnología debe complementar la pedagogía, no sustituirla.

11.13. Integración de enfoques

La educación inclusiva mediada por inteligencia artificial requiere la articulación de diversos enfoques pedagógicos que permitan garantizar su efectividad.

Entre los enfoques integrados se destacan:

- Diseño universal para el aprendizaje (DUA)
- Analítica de aprendizaje
- Personalización mediante IA
- Aprendizaje centrado en el estudiante

A continuación, se presenta una tabla de integración:

Tabla 66.

Integración de enfoques

Enfoque	Contribución	Aplicación pedagógica
DUA	Accesibilidad	Diseño de contenidos
Analítica de datos	Evidencia	Identificación de necesidades

Personalización	Adaptación	Aprendizaje diferenciado
Centrado en el estudiante	Participación	Inclusión

Análisis pedagógico

La integración de estos enfoques permite construir un modelo educativo inclusivo en el que la inteligencia artificial actúa como facilitador del aprendizaje. El DUA proporciona el marco conceptual para la accesibilidad, mientras que la analítica de datos permite identificar necesidades específicas.

La personalización mediante IA permite adaptar el aprendizaje, lo que favorece la participación de todos los estudiantes. Asimismo, el enfoque centrado en el estudiante garantiza que el proceso educativo responda a sus características.

En conjunto, estos enfoques configuran un sistema educativo orientado a la equidad y la inclusión.

11.14. Síntesis del capítulo

El presente capítulo ha analizado la educación inclusiva en entornos mediados por inteligencia artificial como un enfoque que permite atender la diversidad del aula mediante la personalización y la analítica de datos. La evolución conceptual evidencia un tránsito hacia modelos educativos más equitativos y adaptativos.

Los casos de uso presentados demuestran que la inteligencia artificial puede contribuir a la mejora del aprendizaje y a la reducción de brechas. Sin embargo, su efectividad depende de la integración pedagógica y del acceso equitativo a la tecnología.

11.15. Conclusiones

La educación inclusiva mediada por inteligencia artificial representa una oportunidad para transformar los sistemas educativos, garantizando el acceso y la participación de todos los estudiantes. La capacidad de la IA para adaptar el aprendizaje permite responder a la diversidad de manera más efectiva.

Entre los principales aportes del capítulo se destacan:

- La integración de la inteligencia artificial en la educación inclusiva
- La personalización como estrategia para atender la diversidad
- El rol del docente como mediador inclusivo
- La importancia de la equidad en el acceso a la tecnología

En perspectiva, el futuro de la educación dependerá de la capacidad de integrar tecnología y pedagogía de manera coherente. La inteligencia artificial debe ser utilizada como una herramienta para promover la equidad, contribuyendo a la construcción de sistemas educativos más inclusivos y centrados en el estudiante

CAPÍTULO 12

Rol docente en la era de la inteligencia artificial

12.1. Introducción

La irrupción de la inteligencia artificial (IA) en los sistemas educativos contemporáneos ha generado una transformación profunda en la configuración del proceso de enseñanza-aprendizaje, situando al docente en el centro de una transición paradigmática. Lejos de representar una sustitución del profesorado, la IA redefine su rol, ampliando sus funciones hacia una mediación pedagógica basada en datos, personalización del aprendizaje y diseño de experiencias educativas inteligentes.

En este contexto, el docente deja de ser un transmisor de contenidos para convertirse en un **agente estratégico del aprendizaje**, capaz de interpretar información generada por sistemas inteligentes, tomar decisiones pedagógicas fundamentadas y diseñar entornos adaptativos. Esta transformación responde a la necesidad de atender a un estudiantado cada vez más diverso, inmerso en

ecosistemas digitales complejos y caracterizados por la sobreabundancia de información.

La relevancia del rol docente en la era de la IA radica en su capacidad para integrar tecnología y pedagogía de manera crítica. Según Trust et al. (2020), el desarrollo de competencias docentes en entornos digitales es clave para garantizar el uso efectivo de la tecnología en educación, especialmente en contextos mediados por inteligencia artificial.

Este capítulo se articula con los anteriores al profundizar en la dimensión humana de la transformación educativa. Mientras que capítulos previos han abordado la analítica de aprendizaje, la personalización y las tecnologías emergentes, el presente capítulo centra su análisis en el docente como eje articulador de estos procesos.

El propósito de este capítulo es analizar críticamente la transformación del rol docente en la era de la inteligencia artificial, abordando sus competencias, funciones

emergentes, integración didáctica y desafíos estructurales en el nuevo ecosistema educativo.

12.2. Transformación del rol docente

La evolución del rol docente ha estado históricamente vinculada a los cambios en los modelos educativos y tecnológicos. La incorporación de la inteligencia artificial representa una nueva fase en esta transformación, caracterizada por la integración de sistemas inteligentes en la práctica pedagógica.

A continuación, se presenta una síntesis de esta transición:

Tabla 67.

Síntesis de esta transición de transformación docente

Dimensión	Rol tradicional	Rol docente con IA
Función principal	Transmisión de contenidos	Mediación del aprendizaje
Toma de decisiones	Basada en experiencia	Basada en datos

Evaluación	Sumativa	Continua y adaptativa
Relación con tecnología	Instrumental	Integrada
Personalización	Limitada	Alta

Análisis pedagógico

La transformación del rol docente implica un cambio en la naturaleza misma de la enseñanza. En el modelo tradicional, el docente centraba su labor en la transmisión de contenidos, con una limitada capacidad de adaptación a las necesidades individuales del estudiante. La incorporación de la inteligencia artificial permite superar estas limitaciones al proporcionar información detallada sobre el proceso de aprendizaje.

Desde una perspectiva pedagógica, la toma de decisiones basada en datos representa un avance significativo. La analítica de aprendizaje permite identificar patrones, anticipar dificultades y diseñar intervenciones personalizadas. Sin embargo, esta transformación requiere

que el docente desarrolle competencias analíticas que le permitan interpretar la información de manera crítica.

Asimismo, la integración de la tecnología deja de ser instrumental para convertirse en estructural. El docente no solo utiliza herramientas digitales, sino que las incorpora en el diseño de experiencias de aprendizaje. Esto implica una reconfiguración de su identidad profesional, orientada hacia la innovación y la adaptación continua.

12.3. Competencias digitales docentes

Definición conceptual

Las competencias digitales docentes en la era de la inteligencia artificial se refieren al conjunto de conocimientos, habilidades y actitudes que permiten al profesorado integrar tecnologías digitales avanzadas en su práctica pedagógica. Marcos como DigCompEdu y UNESCO destacan la importancia de estas competencias para el desarrollo profesional docente en entornos digitales.

La transformación del rol docente en la era de la inteligencia artificial exige el desarrollo de competencias profesionales que integren dimensiones pedagógicas, tecnológicas y críticas. En este marco, la formación docente adquiere un carácter estratégico para garantizar una implementación efectiva de la IA en el aula. En concordancia con esta perspectiva, **Bernal Parraga, Álvarez Santos y Mite Cisneros (2025)** plantean que los enfoques pedagógicos innovadores orientados al fortalecimiento de competencias docentes en el siglo XXI deben centrarse en la capacidad de adaptación, el pensamiento crítico y el uso reflexivo de tecnologías emergentes.

Este planteamiento refuerza la idea de que la formación docente no puede limitarse al dominio técnico de herramientas, sino que debe promover una comprensión integral de la tecnología como mediadora del aprendizaje. Desde una perspectiva pedagógica, esto implica el desarrollo de un docente capaz de interpretar datos, diseñar experiencias personalizadas y actuar como agente de cambio en entornos educativos complejos.

Competencias clave

- Alfabetización en datos y analítica de aprendizaje
- Uso pedagógico de herramientas de IA
- Diseño de experiencias de aprendizaje digitales
- Evaluación adaptativa
- Ética y uso responsable de la tecnología
- Gestión de entornos virtuales

A continuación, se presenta una comparación:

Tabla 68.

Comparación de competencias clave

Dimensión	Competencias tradicionales	Competencias con IA
Tecnología	Uso básico	Integración avanzada
Evaluación	Pruebas estándar	Evaluación adaptativa
Planificación	Lineal	Basada en datos

Recursos	Materiales tradicionales	Generación con IA
Rol	Instructor	Diseñador y analista

Ventajas y limitaciones

Ventajas:

- Mejora en la calidad de la enseñanza
- Mayor capacidad de personalización
- Uso eficiente de recursos digitales

Limitaciones:

- Brecha en formación docente
- Complejidad tecnológica
- Dependencia de infraestructura

Análisis pedagógico

El desarrollo de competencias digitales docentes es fundamental para la integración efectiva de la inteligencia artificial en educación. Estas competencias permiten al

docente diseñar experiencias de aprendizaje más adaptativas y centradas en el estudiante.

Desde una perspectiva pedagógica, la alfabetización en datos se convierte en una habilidad clave. La capacidad de interpretar información generada por sistemas de IA permite tomar decisiones más precisas. Según Redecker (2020), el desarrollo de competencias digitales docentes es esencial para garantizar la calidad educativa en entornos digitales.

No obstante, la formación docente constituye un desafío significativo. La rápida evolución tecnológica exige procesos de actualización continua, lo que requiere el apoyo institucional. Además, es necesario promover una visión crítica del uso de la tecnología para evitar una dependencia excesiva.

12.4. IA como apoyo pedagógico

La inteligencia artificial se posiciona como una herramienta de apoyo pedagógico que amplía las

capacidades del docente en el diseño y gestión del aprendizaje.

A continuación, se presentan algunas aplicaciones:

Aplicación	Función	Impacto pedagógico
Sistemas adaptativos	Personalización	Mejora del aprendizaje
Analítica de datos	Seguimiento	Toma de decisiones
Chatbots educativos	Apoyo al estudiante	Interacción
Generación de contenido	Creación de recursos	Innovación

Análisis pedagógico

La IA como apoyo pedagógico permite optimizar el proceso de enseñanza-aprendizaje. Los sistemas adaptativos, por ejemplo, facilitan la personalización, lo que mejora la eficacia del aprendizaje.

Desde una perspectiva pedagógica, la analítica de datos permite comprender el comportamiento del estudiante, lo que facilita la intervención oportuna. Los chatbots educativos, por su parte, amplían las posibilidades de interacción.

Sin embargo, es fundamental que el docente mantenga el control pedagógico del proceso. La IA debe ser utilizada como una herramienta complementaria, no como un sustituto.

12.5. Formación docente en IA

La formación docente en inteligencia artificial constituye un elemento clave para la transformación educativa. Esta formación debe ir más allá del uso técnico de herramientas, incorporando aspectos pedagógicos y éticos.

A continuación, se presenta una sistematización:

Tabla 69.*Sistematización de formación docente en IA*

Modelo	Características	Enfoque
Formación técnica	Uso de herramientas	Instrumental
Formación pedagógica	Integración didáctica	Educativo
Formación crítica	Reflexión ética	Transformador

Análisis pedagógico

La formación docente en IA debe ser integral, combinando aspectos técnicos y pedagógicos. La formación técnica permite el uso de herramientas, pero es insuficiente para garantizar su integración efectiva.

Desde una perspectiva pedagógica, la formación crítica es fundamental. El docente debe comprender las implicaciones del uso de la IA, lo que incluye aspectos éticos y sociales. Según Holmes et al. (2021), la formación en IA debe centrarse en su aplicación pedagógica y en el desarrollo de competencias críticas.

Asimismo, la formación continua es esencial para adaptarse a los cambios tecnológicos. Esto implica la necesidad de políticas educativas que promuevan el desarrollo profesional docente.

12.6. IA en la planificación didáctica

La inteligencia artificial permite optimizar la planificación didáctica mediante el uso de datos y herramientas automatizadas que facilitan el diseño de experiencias de aprendizaje.

A continuación, se presenta una sistematización:

Tabla 70.

Sistematización DE IA en la planificación didáctica

Herramienta	Función	Aplicación
Sistemas de recomendación	Sugerencia de contenidos	Planificación
Generadores de contenido	Creación de actividades	Diseño didáctico
Analítica predictiva	Identificación de necesidades	Ajuste pedagógico

Análisis pedagógico

La planificación didáctica basada en IA permite diseñar experiencias más adaptativas. Los sistemas de recomendación facilitan la selección de contenidos, mientras que los generadores permiten crear actividades personalizadas.

Desde una perspectiva pedagógica, la analítica predictiva permite anticipar dificultades, lo que mejora la planificación. Sin embargo, es fundamental que el docente valide la información y la adapte al contexto.

12.7. Creación de recursos educativos con IA

La inteligencia artificial permite generar recursos educativos de manera automatizada, lo que amplía las posibilidades de innovación en el aula.

A continuación, se presenta una clasificación:

Tipo de recurso	Descripción
Contenidos multimedia	Videos, simulaciones

Tipo de recurso	Descripción
Evaluaciones	Pruebas adaptativas
Material interactivo	Actividades dinámicas

Análisis pedagógico

La generación de recursos mediante IA permite diversificar las estrategias de enseñanza. Los contenidos multimedia facilitan la comprensión, mientras que las evaluaciones adaptativas permiten medir el aprendizaje de manera más precisa.

Desde una perspectiva pedagógica, la automatización de recursos optimiza el tiempo del docente, permitiéndole centrarse en la mediación del aprendizaje. No obstante, es necesario garantizar la calidad de los materiales generados.

12.8. Retroalimentación inteligente en la práctica docente

La retroalimentación inteligente constituye una de las principales aplicaciones de la IA en educación, permitiendo ofrecer respuestas personalizadas en tiempo real.

A continuación, se presenta una sistematización:

Tabla 71.

Sistematización de retroalimentación inteligente en la práctica docente

Sistema	Función	Impacto
Feedback automatizado	Corrección inmediata	Mejora del aprendizaje
Sistemas adaptativos	Ajuste de contenido	Personalización
Analítica de desempeño	Seguimiento	Toma de decisiones

Análisis pedagógico

La retroalimentación inteligente permite mejorar la calidad del aprendizaje al ofrecer información inmediata sobre el desempeño del estudiante. Esto favorece la autorregulación y el aprendizaje autónomo.

Desde una perspectiva pedagógica, la retroalimentación debe ser interpretada por el docente para garantizar su pertinencia. La IA facilita el proceso, pero no sustituye la mediación pedagógica.

12.9. Caso de uso 1

Se presenta un caso en educación secundaria enfocado en el uso de inteligencia artificial para apoyar la toma de decisiones pedagógicas en el aula.

Elemento	Descripción
Contexto	Educación secundaria en modalidad híbrida
Problema	Dificultad para identificar estudiantes con bajo rendimiento en tiempo real

Elemento	Descripción
Objetivo	Mejorar la intervención pedagógica mediante analítica de aprendizaje
Estrategia	Implementación de plataforma con IA para monitoreo continuo

Resultados

- Identificación temprana del 34% de estudiantes en riesgo
- Mejora en la intervención pedagógica personalizada
- Incremento del 18% en el rendimiento académico

Análisis pedagógico

El caso evidencia que la inteligencia artificial permite transformar la práctica docente hacia un enfoque preventivo. La identificación temprana de estudiantes en riesgo facilita la intervención oportuna, lo que mejora los resultados educativos.

Desde una perspectiva pedagógica, el docente adquiere un rol más analítico, interpretando datos generados por sistemas inteligentes. Esto permite diseñar estrategias diferenciadas que responden a las necesidades del estudiante.

Asimismo, la mejora en el rendimiento refleja que la toma de decisiones basada en datos tiene un impacto directo en el aprendizaje. Sin embargo, es fundamental que el docente contextualice la información para evitar interpretaciones reduccionistas.

12.10. Modelo sistémico docente en entornos con IA

La integración de la inteligencia artificial en la práctica docente requiere un enfoque sistémico que articule múltiples componentes pedagógicos, tecnológicos y organizacionales.

A continuación, se presenta un modelo conceptual:

Tabla 72.

Modelo conceptual sistemático docente en entornos con IA

Componente	Función	Relación pedagógica
IA educativa	Procesamiento de datos	Apoyo a decisiones
Docente	Mediación	Diseño pedagógico
Estudiante	Interacción	Aprendizaje activo
Entorno digital	Plataforma	Espacio educativo
Analítica de datos	Evaluación	Mejora continua

Análisis pedagógico

El modelo sistémico docente en entornos con IA permite comprender la educación como un ecosistema interconectado. La inteligencia artificial actúa como un facilitador que transforma datos en información útil para la toma de decisiones.

Desde una perspectiva pedagógica, el docente ocupa una posición central en el sistema, ya que interpreta la información y la traduce en acciones educativas. Esto implica una reconfiguración de su rol hacia una función estratégica.

Asimismo, la interacción entre los componentes permite generar un proceso de aprendizaje dinámico, donde la retroalimentación continua contribuye a la mejora. Este enfoque sistémico favorece la coherencia entre tecnología y pedagogía.

12.11. Caso de uso 2

Se presenta un caso en educación superior centrado en el uso de inteligencia artificial para la creación de recursos educativos personalizados.

Elemento	Descripción
Contexto	Educación superior (modalidad virtual)
Problema	Falta de recursos adaptados a diferentes niveles de aprendizaje

Elemento	Descripción
Objetivo	Personalizar materiales educativos
Estrategia	Uso de IA generativa para creación de contenidos

Resultados

- Generación de recursos diferenciados para el 100% de los estudiantes
- Mejora en la comprensión de contenidos
- Incremento en la satisfacción estudiantil

Análisis pedagógico

El uso de IA generativa permite al docente diversificar los recursos educativos, lo que favorece la personalización del aprendizaje. La adaptación de contenidos facilita la comprensión y mejora la experiencia educativa.

Desde una perspectiva pedagógica, la personalización no implica únicamente la variación de contenidos, sino la

adecuación a las necesidades del estudiante. Esto permite un aprendizaje más significativo.

Asimismo, la satisfacción estudiantil refleja que los recursos personalizados generan mayor compromiso. Sin embargo, el docente debe validar los contenidos generados para garantizar su calidad.

12.12. Implicaciones pedagógicas

La incorporación de la inteligencia artificial en la práctica docente genera transformaciones profundas en el aula. En primer lugar, cambia la forma en que se toman decisiones pedagógicas. El docente ya no depende exclusivamente de su experiencia, sino que utiliza datos para fundamentar sus acciones, lo que mejora la precisión de las intervenciones.

En segundo lugar, emergen nuevas funciones docentes. El profesor se convierte en analista de datos, diseñador de experiencias de aprendizaje y mediador tecnológico. Estas funciones requieren el desarrollo de competencias específicas que integren conocimiento pedagógico y tecnológico.

En tercer lugar, el impacto en el aprendizaje es significativo. La personalización y la retroalimentación continua permiten adaptar el proceso educativo a las necesidades del estudiante, lo que mejora los resultados. El aprendizaje se vuelve más dinámico, interactivo y centrado en el estudiante.

Finalmente, la práctica docente se orienta hacia la innovación. La integración de la IA permite explorar nuevas metodologías y estrategias, lo que contribuye a la mejora continua del sistema educativo.

12.13. Integración con educación digital

La inteligencia artificial se integra de manera transversal en los entornos de educación digital, potenciando sus capacidades y ampliando sus posibilidades pedagógicas.

A continuación, se presenta una sistematización:

Tabla 73.

Sistematización de integración con educación digital

Elemento digital	Integración con IA	Función pedagógica
LMS inteligentes	Análítica de datos	Seguimiento
Plataformas adaptativas	Personalización	Aprendizaje
Sistemas de evaluación	Automatización	Retroalimentación
Recursos digitales	Generación automática	Innovación

Ventajas y desventajas

Ventajas:

- Mejora en la toma de decisiones
- Personalización del aprendizaje
- Optimización del tiempo docente

Desventajas:

- Dependencia tecnológica

- Necesidad de formación
- Riesgos de sesgo

Análisis pedagógico

La integración con la educación digital permite que la inteligencia artificial se convierta en un componente estructural del proceso educativo. Los LMS inteligentes facilitan el seguimiento del aprendizaje, mientras que las plataformas adaptativas permiten personalizar los contenidos.

Desde una perspectiva pedagógica, esta integración favorece la toma de decisiones informada, lo que mejora la calidad de la enseñanza. Sin embargo, es fundamental que el docente mantenga un rol activo en la interpretación de los datos.

Asimismo, la tecnología debe ser utilizada con un propósito pedagógico claro. La IA no sustituye la enseñanza, sino que la complementa.

12.14. Caso de uso 3

Se presenta un caso en educación técnica centrado en el uso de inteligencia artificial para la retroalimentación automática.

Elemento	Descripción
Contexto	Educación técnica
Problema	Retroalimentación tardía en actividades prácticas
Objetivo	Mejorar la retroalimentación en tiempo real
Estrategia	Uso de sistemas de feedback automatizado

Resultados

- Reducción del tiempo de retroalimentación en un 60%
- Mejora en el desempeño del estudiante
- Incremento en la autonomía

Análisis pedagógico

La retroalimentación automatizada permite ofrecer respuestas inmediatas, lo que mejora el proceso de aprendizaje. Los estudiantes pueden identificar errores y corregirlos de manera oportuna.

Desde una perspectiva pedagógica, la inmediatez del feedback favorece la autorregulación. El estudiante se convierte en un agente activo en su aprendizaje.

Asimismo, la mejora en el desempeño refleja que la retroalimentación es un elemento clave en el proceso educativo. Sin embargo, el docente debe complementar el feedback automatizado con orientaciones pedagógicas.

12.15. Barreras y desafíos

La implementación de la inteligencia artificial en el rol docente enfrenta múltiples desafíos que deben ser abordados desde una perspectiva integral.

A continuación, se presentan las principales barreras:

Tabla 74.
Principales barreras del caso

Barrera	Descripción	Impacto educativo
Formación docente	Falta de competencias en IA	Uso limitado
Infraestructura	Limitaciones tecnológicas	Acceso desigual
Resistencia al cambio	Cultura institucional	Baja adopción
Ética y privacidad	Uso de datos	Riesgos

Análisis pedagógico

La formación docente constituye uno de los principales desafíos. Sin competencias adecuadas, la integración de la IA puede ser superficial, lo que limita su impacto educativo. Esto resalta la necesidad de programas de formación continua.

La infraestructura tecnológica es otro factor crítico. La falta de recursos puede generar desigualdades en el acceso, lo que afecta la implementación.

Asimismo, la resistencia al cambio refleja la necesidad de transformar la cultura educativa. La adopción de la IA requiere un cambio en la mentalidad docente.

Finalmente, los aspectos éticos y de privacidad deben ser considerados. El uso de datos implica responsabilidades que deben ser gestionadas de manera adecuada.

12.16. Caso contextual (contexto vulnerable o rural)

Para comprender la implementación del rol docente mediado por inteligencia artificial en contextos con limitaciones, se presenta un caso en una institución educativa rural con acceso restringido a recursos tecnológicos.

Elemento	Descripción
Contexto	Escuela rural con conectividad limitada
Problema	Dificultad para integrar tecnología en la práctica docente

Elemento	Descripción
Objetivo	Fortalecer el rol docente mediante uso básico de IA
Estrategia	Uso de herramientas offline y analítica básica para seguimiento

Resultados

- Incremento del 19% en el seguimiento del aprendizaje
- Mejora en la planificación docente
- Mayor adaptación a necesidades del estudiante

Análisis pedagógico

Este caso evidencia que la transformación del rol docente no depende exclusivamente de la disponibilidad tecnológica avanzada, sino de la capacidad de adaptación pedagógica. En contextos rurales, el uso de herramientas básicas permite implementar prácticas alineadas con la

inteligencia artificial, como la toma de decisiones basada en datos.

Desde una perspectiva pedagógica, la mejora en la planificación refleja que el docente puede optimizar su práctica mediante la sistematización de la información. Esto permite atender la diversidad del aula de manera más efectiva.

Asimismo, la adaptación a las necesidades del estudiante demuestra que el rol docente mediado por IA puede desarrollarse progresivamente, incluso en condiciones limitadas. El docente sigue siendo el eje central del proceso educativo.

Figura 1.2

“Modelo del rol docente aumentado por inteligencia artificial”.



Interpretación pedagógica

La figura representa un modelo en el que el docente ocupa una posición central como articulador del ecosistema educativo. La inteligencia artificial actúa como un facilitador que amplía las capacidades del docente.

Desde una perspectiva pedagógica, el docente aumentado integra tecnología y pedagogía para diseñar experiencias de aprendizaje significativas. La retroalimentación continua permite ajustar el proceso educativo.

12.17. Discusión crítica

La transformación del rol docente en la era de la inteligencia artificial plantea tensiones que deben ser analizadas críticamente. En primer lugar, existe una tensión entre automatización y autonomía docente. Si bien la IA permite optimizar procesos, también puede generar dependencia tecnológica, lo que limita la toma de decisiones autónoma.

En segundo lugar, la incorporación de la IA implica una redefinición de la profesionalidad docente. La necesidad de desarrollar competencias digitales avanzadas puede generar brechas entre docentes con diferentes niveles de formación, lo que afecta la equidad en el sistema educativo.

Otro aspecto crítico es el riesgo de deshumanización del proceso educativo. La automatización de tareas puede reducir la interacción humana, lo que es fundamental en el aprendizaje. Es necesario garantizar que la tecnología no sustituya la relación pedagógica.

Asimismo, los desafíos éticos relacionados con el uso de datos requieren una atención especial. La recopilación y análisis de información implica responsabilidades que deben ser gestionadas de manera adecuada.

Finalmente, el contraste entre modelos tradicionales y modelos basados en IA evidencia la necesidad de un enfoque equilibrado. La tecnología debe complementar la práctica docente, no reemplazarla.

12.18. Integración de enfoques

La transformación del rol docente en la era de la inteligencia artificial requiere la articulación de diversos enfoques pedagógicos y tecnológicos.

Entre los enfoques integrados se destacan:

- Analítica de aprendizaje
- Personalización del aprendizaje
- Diseño instruccional
- Aprendizaje centrado en el estudiante
- Educación digital

A continuación, se presenta una tabla de integración:

Tabla 75.
Integración de enfoques

Enfoque	Contribución	Aplicación pedagógica
Analítica de datos	Evidencia	Toma de decisiones
Personalización	Adaptación	Aprendizaje individual
Diseño instruccional	Organización	Planificación
Centrado en el estudiante	Participación	Interacción
Educación digital	Plataforma	Integración tecnológica

Análisis pedagógico

La integración de estos enfoques permite construir un modelo educativo coherente en el que el docente actúa como mediador entre la tecnología y el aprendizaje. La analítica de datos proporciona información relevante, mientras que la personalización permite adaptar el proceso educativo.

Desde una perspectiva pedagógica, el diseño instruccional garantiza la coherencia del proceso, mientras que el enfoque centrado en el estudiante promueve la participación activa. La educación digital actúa como el entorno donde se desarrollan estas interacciones.

En conjunto, estos enfoques configuran un sistema dinámico orientado a la mejora continua.

12.19. Síntesis del capítulo

El presente capítulo ha analizado la transformación del rol docente en la era de la inteligencia artificial, destacando la evolución hacia un perfil profesional ampliado que integra competencias digitales, analítica de datos y diseño de experiencias de aprendizaje.

Los casos de uso presentados evidencian que la inteligencia artificial puede potenciar la práctica docente, mejorando la toma de decisiones y la personalización del aprendizaje. No obstante, estos avances dependen de la formación docente y de la integración pedagógica de la tecnología.

12.20. Conclusiones

La inteligencia artificial redefine el rol docente, transformándolo en un agente estratégico dentro del ecosistema educativo. La capacidad de integrar tecnología y pedagogía se convierte en un elemento clave para la innovación educativa.

Entre los principales aportes del capítulo se destacan:

- La redefinición del rol docente en entornos con IA
- La importancia de las competencias digitales avanzadas
- El uso de la analítica de datos para la toma de decisiones
- La necesidad de formación continua

En perspectiva, el futuro de la educación dependerá de la capacidad de los docentes para adaptarse a los cambios tecnológicos. La inteligencia artificial no sustituye al docente, sino que amplía sus posibilidades, contribuyendo

a la construcción de sistemas educativos más eficientes, adaptativos y centrados en el aprendizaje.

Conclusión Global del Libro

Educación en Inteligencia Artificial: Innovación para el aula del futuro

Síntesis integradora del libro

El presente libro ha desarrollado, de manera progresiva y articulada, un análisis profundo sobre el papel de la inteligencia artificial (IA) en la transformación de los sistemas educativos contemporáneos. A lo largo de los capítulos, se ha transitado desde los fundamentos pedagógicos de la IA hasta su aplicación en ámbitos como la personalización del aprendizaje, la analítica de datos, la ética, la inclusión, las tecnologías emergentes y la redefinición del rol docente.

En conjunto, la obra ha permitido comprender que la inteligencia artificial no constituye únicamente una innovación tecnológica, sino un cambio paradigmático en

la forma de concebir la educación. Este cambio implica una transición desde modelos tradicionales, centrados en la transmisión de contenidos, hacia enfoques dinámicos, adaptativos y basados en evidencia.

Uno de los ejes centrales desarrollados ha sido la personalización del aprendizaje, entendida como la capacidad de adaptar contenidos, ritmos y estrategias a las necesidades individuales del estudiante. La IA ha demostrado ser una herramienta clave para este propósito, al permitir analizar grandes volúmenes de datos y generar respuestas educativas diferenciadas.

Asimismo, la analítica de aprendizaje ha sido abordada como un componente estratégico para la toma de decisiones pedagógicas. La posibilidad de interpretar datos en tiempo real permite anticipar dificultades, intervenir de manera oportuna y optimizar los resultados educativos.

Otro aspecto fundamental ha sido la reflexión sobre la ética, la privacidad y el uso responsable de la IA,

destacando que la innovación tecnológica debe estar acompañada de principios que garanticen la protección de los derechos del estudiante. Este enfoque ético constituye una condición indispensable para la implementación sostenible de la inteligencia artificial en educación.

De igual manera, el libro ha explorado el impacto de las tecnologías emergentes, como la realidad virtual, la realidad aumentada y el Internet de las Cosas, evidenciando su potencial para generar experiencias de aprendizaje inmersivas y significativas.

Finalmente, se ha analizado la transformación del rol docente, destacando que el profesorado no es reemplazado por la tecnología, sino fortalecido en sus funciones como mediador, diseñador de experiencias y analista del aprendizaje.

En síntesis, el libro ha construido un marco conceptual y aplicado que posiciona a la inteligencia artificial como un elemento estructural en la educación del siglo XXI.

La inteligencia artificial como transformación educativa

La inteligencia artificial representa una de las transformaciones más significativas en la historia de la educación. Su impacto no se limita a la incorporación de herramientas tecnológicas, sino que implica una reconfiguración de los procesos de enseñanza, aprendizaje y evaluación.

En primer lugar, la IA permite superar las limitaciones del modelo educativo tradicional, caracterizado por la homogeneización del aprendizaje. A través de sistemas adaptativos, es posible responder a la diversidad del aula, ofreciendo experiencias personalizadas que favorecen la equidad educativa.

En segundo lugar, la inteligencia artificial introduce una lógica basada en datos, que transforma la toma de decisiones pedagógicas. El docente puede acceder a información detallada sobre el desempeño del estudiante, lo que permite diseñar estrategias más precisas y efectivas.

En tercer lugar, la IA favorece la automatización de procesos educativos, como la evaluación y la generación de recursos, lo que optimiza el tiempo docente y permite centrarse en la mediación pedagógica. Esta automatización, sin embargo, debe ser gestionada de manera crítica para evitar una dependencia excesiva de la tecnología.

Asimismo, la inteligencia artificial contribuye a la innovación metodológica, al facilitar el desarrollo de enfoques como el aprendizaje adaptativo, el aprendizaje inmersivo y la educación basada en competencias. Estos enfoques responden a las demandas de un contexto caracterizado por la complejidad y la incertidumbre.

No obstante, es fundamental reconocer que la transformación educativa mediada por IA no es automática. Su efectividad depende de la integración pedagógica, la formación docente y la adecuación al contexto. La tecnología, por sí sola, no garantiza mejoras en el aprendizaje; es su uso pedagógico lo que determina su impacto.

En este sentido, la inteligencia artificial debe ser entendida como un medio para la transformación educativa, no como un fin en sí mismo.

Retos futuros de la educación con inteligencia artificial

A pesar de sus múltiples beneficios, la incorporación de la inteligencia artificial en educación plantea desafíos significativos que deben ser abordados de manera crítica y sistemática.

Uno de los principales retos es la brecha digital, que puede generar desigualdades en el acceso a la tecnología. La implementación de la IA debe garantizar condiciones equitativas para todos los estudiantes, evitando que la innovación se convierta en un factor de exclusión.

Otro desafío relevante es la formación docente. La integración de la inteligencia artificial requiere el desarrollo de competencias digitales avanzadas, lo que implica la necesidad de programas de formación continua. Sin esta formación, el uso de la tecnología puede ser superficial o ineficiente.

Asimismo, la ética y la privacidad constituyen aspectos críticos. La recopilación y análisis de datos educativos implican riesgos que deben ser gestionados mediante marcos normativos claros y prácticas responsables. La protección de la información del estudiante debe ser una prioridad en cualquier implementación de IA.

Otro reto importante es la interpretación de los datos. La analítica de aprendizaje proporciona información valiosa, pero su significado depende del contexto. Es necesario evitar una visión reduccionista que privilegie lo cuantitativo sobre lo cualitativo.

Además, existe el riesgo de dependencia tecnológica, que puede limitar la autonomía docente. La inteligencia artificial debe complementar la práctica pedagógica, no sustituirla.

Finalmente, la resistencia al cambio constituye un obstáculo significativo. La transformación educativa requiere una modificación en la cultura institucional, lo

que implica procesos de adaptación y aceptación por parte de los actores educativos.

Estos retos evidencian que la implementación de la inteligencia artificial en educación debe ser abordada desde una perspectiva integral, que considere aspectos tecnológicos, pedagógicos, éticos y sociales.

Proyección investigativa

El desarrollo de la inteligencia artificial en educación abre múltiples líneas de investigación que resultan fundamentales para comprender su impacto y orientar su implementación.

En primer lugar, es necesario profundizar en el estudio de la efectividad de los sistemas adaptativos, analizando su impacto en el aprendizaje y en la equidad educativa. Esto implica desarrollar investigaciones que combinen enfoques cuantitativos y cualitativos.

En segundo lugar, la analítica de aprendizaje constituye un campo de investigación en expansión. Es fundamental

explorar nuevas metodologías para el análisis de datos educativos, así como su integración en la práctica docente.

Otra línea relevante es la formación docente en IA, que requiere el diseño de modelos pedagógicos que integren tecnología y didáctica. La investigación en este ámbito debe centrarse en el desarrollo de competencias y en la evaluación de su impacto en la práctica educativa.

Asimismo, la ética de la inteligencia artificial en educación representa un campo prioritario. Es necesario analizar las implicaciones del uso de datos, los sesgos algorítmicos y los marcos regulatorios que garanticen un uso responsable de la tecnología.

La investigación en tecnologías emergentes, como la realidad virtual y aumentada, también ofrece oportunidades para explorar nuevas formas de aprendizaje. Estos entornos permiten desarrollar experiencias inmersivas que pueden mejorar la comprensión y la motivación del estudiante.

Finalmente, resulta fundamental investigar el impacto de la IA en el rol docente, analizando cómo se transforman sus funciones, competencias y prácticas pedagógicas.

En conjunto, estas líneas de investigación permitirán consolidar un marco teórico y práctico que oriente el desarrollo de la inteligencia artificial en educación.

Conclusión final

La inteligencia artificial se posiciona como un elemento transformador en la educación, capaz de redefinir los procesos de enseñanza y aprendizaje en función de las demandas del siglo XXI. Su capacidad para personalizar el aprendizaje, analizar datos y generar experiencias innovadoras la convierte en una herramienta clave para la mejora educativa.

Sin embargo, esta transformación no puede ser entendida únicamente desde una perspectiva tecnológica. La educación es, ante todo, un proceso humano, en el que la interacción, la mediación y el contexto desempeñan un papel fundamental. La inteligencia artificial debe ser

integrada de manera crítica y reflexiva, garantizando que contribuya al desarrollo integral del estudiante.

El docente, en este escenario, se consolida como el eje central de la transformación educativa. Su capacidad para interpretar datos, diseñar experiencias y mediar el aprendizaje será determinante para el éxito de la implementación de la IA.

En perspectiva, el futuro de la educación dependerá de la capacidad de equilibrar innovación y pedagogía, tecnología y humanidad, datos y significado. La inteligencia artificial no sustituye la educación, sino que la amplía, ofreciendo nuevas posibilidades para construir sistemas educativos más equitativos, adaptativos y centrados en el aprendizaje.

El desafío no es tecnológico, sino pedagógico: cómo utilizar la inteligencia artificial para educar mejor, con mayor sentido, equidad y profundidad.

FiN

REFERENCIAS BIBLIOGRÁFICAS

- Ainscow, M. (2020). Promoting inclusion and equity in education: Lessons from international experiences. *Nordic Journal of Studies in Educational Policy*, 6(1), 7–16. <https://doi.org/10.1080/20020317.2020.1729587>
- Baker, R. S., & Smith, L. (2020). Educ-AI-tion rebooted? Exploring the future of artificial intelligence in schools and colleges. *Nesta*. <https://www.nesta.org.uk>
- Bernal Parraga, A. P. . (2026). Analítica de aprendizaje e inteligencia artificial responsable para la toma de decisiones pedagógicas basadas en datos en educación básica. *LUZ*, 25, e1601. Recuperado a partir de <https://luz.uho.edu.cu/index.php/luz/article/view/1601>
- Bernal ParragaA., Alvarez SantosA., & Mite CisnerosM. (2025). Formación docente: enfoques pedagógicos

innovadores para el fortalecimiento de competencias profesionales en el siglo XXI. Varona, (84). Recuperado a partir de <http://revistas.ucpejv.edu.cu/index.php/rVar/articloe/view/2981>

Bernal, A., & Guarda, T. (2020). La gestión de la información es factor determinante para elaborar estrategias innovadoras en política educativa pública. *Iberian Journal of Information Systems and Technologies*, (E27), 35-48. <https://core.ac.uk/download/pdf/487026121.pdf#page=35>

Buckingham Shum, S., & Luckin, R. (2020). Learning analytics and AI: Politics, pedagogy and practices. *British Journal of Educational Technology*, 51(1), 278–292. <https://doi.org/10.1111/bjet.12880>

CAST. (2020). Universal Design for Learning Guidelines version 2.2. <http://udlguidelines.cast.org>

Chen, L., Chen, P., & Lin, Z. (2020). Artificial intelligence in education: A review. *IEEE Access*, 8, 75264–75278.

<https://doi.org/10.1109/ACCESS.2020.2988510>

Fjeld, J., Achten, N., Hilligoss, H., Nagy, A., & Srikumar, M. (2020). Principled artificial intelligence: Mapping consensus in ethical and rights-based approaches. *Berkman Klein Center Research Publication*. <https://doi.org/10.2139/ssrn.3518482>

Florian, L., & Beaton, M. (2020). Inclusive pedagogy in action: Getting it right for every child. *International Journal of Inclusive Education*, 24(8), 870–884. <https://doi.org/10.1080/13603116.2019.1597180>

Floridi, L., Cowls, J., King, T. C., & Taddeo, M. (2021). How to design AI for social good: Seven essential factors. *Science and Engineering Ethics*, 27(2), 1–20. <https://doi.org/10.1007/s11948-020-00213-5>

Gašević, D., Dawson, S., & Siemens, G. (2021). Let's not forget: Learning analytics are about learning. *TechTrends*, 65(5), 1–6. <https://doi.org/10.1007/s11528-021-00634-4>

Holmes, W., Bialik, M., & Fadel, C. (2021). Artificial intelligence in education: Promises and implications for teaching and learning. *Center for Curriculum Redesign*. <https://curriculumredesign.org>

Holmes, W., Persson, J., Chounta, I. A., Wasson, B., & Dimitrova, V. (2022). Artificial intelligence and education: A critical view through the lens of human rights, democracy and the rule of law. *Council of Europe*. <https://doi.org/10.2861/15397>

Holzinger, A., Kieseberg, P., Weippl, E., & Tjoa, A. M. (2020). Current advances, trends and challenges of machine learning and knowledge extraction. *Machine Learning and Knowledge Extraction*, 2(1), 1–8. <https://doi.org/10.3390/make2010001>

- Huang, R., Spector, J. M., & Yang, J. (2021). Educational artificial intelligence: Trends and challenges. *Educational Technology & Society*, 24(1), 1–10. <https://www.jstor.org/stable/26977862>
- Ifenthaler, D., & Yau, J. Y. K. (2020). Utilising learning analytics for study success: Reflections on current empirical findings. *Research and Practice in Technology Enhanced Learning*, 15(1), 1–17. <https://doi.org/10.1186/s41039-020-00135-8>
- Jobin, A., Ienca, M., & Vayena, E. (2020). The global landscape of AI ethics guidelines. *Nature Machine Intelligence*, 2(1), 9–18. <https://doi.org/10.1038/s42256-019-0088-2>
- Khosravi, H., Kitto, K., & Knight, S. (2022). Personalised learning analytics: A systematic review. *British Journal of Educational Technology*, 53(3), 1–20. <https://doi.org/10.1111/bjet.13165>
- König, J., Jäger-Biela, D. J., & Glutsch, N. (2020). Adapting to online teaching during COVID-19

school closure: Teacher education and teacher competence effects. *European Journal of Teacher Education*, 43(4), 608–622.
<https://doi.org/10.1080/02619768.2020.1809650>

Luckin, R., Holmes, W., Griffiths, M., & Forcier, L. B. (2022). *Intelligence unleashed: An argument for AI in education*. Pearson Education.
<https://www.pearson.com>

Makransky, G., & Petersen, G. B. (2021). Immersive virtual reality and learning: A meta-analysis. *Educational Psychology Review*, 33(3), 937–971.
<https://doi.org/10.1007/s10648-020-09568-2>

Mittelstadt, B. D. (2021). Principles alone cannot guarantee ethical AI. *Nature Machine Intelligence*, 3(1), 8–9. <https://doi.org/10.1038/s42256-020-00239-1>

Pane, J. F., Steiner, E. D., Baird, M. D., & Hamilton, L. S. (2020). Continued progress: Promising evidence

on personalized learning. *RAND Corporation*.
<https://www.rand.org>

Papamitsiou, Z., & Economides, A. A. (2020). Learning analytics and educational data mining in practice: A systematic literature review. *Educational Technology & Society*, 23(2), 49–64.
<https://www.jstor.org/stable/26921104>

Radianti, J., Majchrzak, T. A., Fromm, J., & Wohlgenannt, I. (2020). A systematic review of immersive virtual reality applications for higher education. *Computers & Education*, 147, 103778.
<https://doi.org/10.1016/j.compedu.2019.103778>

Redecker, C. (2020). European framework for the digital competence of educators: DigCompEdu. *Publications Office of the European Union*.
<https://doi.org/10.2760/159770>

Spector, J. M., Ifenthaler, D., Sampson, D., Yang, J., Mukama, E., Warusavitarana, A., & Bridges, S. (2021). Technology enhanced personalized

learning: Untangling the evidence. *Educational Technology & Society*, 24(1), 1–12.
<https://www.jstor.org/stable/26977860>

Torres Illescas, V., Villacrés Prieto, P., Román Cabrera, J., Bernal Párraga, A. (2024). Charting the Path of Reading Development: A Study on the Importance and Effective Strategies for Reading in Early Ages Based on Technology. In: Gervasi, O., Murgante, B., Garau, C., Taniar, D., C. Rocha, A.M.A., Faginas Lago, M.N. (eds) Computational Science and Its Applications – ICCSA 2024 Workshops. ICCSA 2024. Lecture Notes in Computer Science, vol 14820. Springer, Cham.
https://doi.org/10.1007/978-3-031-65285-1_2

Trust, T., Carpenter, J. P., & Krutka, D. G. (2020). Moving beyond silos: Professional learning networks in higher education. *Internet and Higher Education*, 45, 100732.
<https://doi.org/10.1016/j.iheduc.2020.100732>

- Tsai, Y. S., Moreno-Marcos, P. M., Jivet, I., Scheffel, M., Tammets, K., Kollom, K., & Gašević, D. (2021). The SHEILA framework: Informing institutional strategies and policy processes of learning analytics. *Australasian Journal of Educational Technology*, 37(1), 1–15. <https://doi.org/10.14742/ajet.6174>
- Viberg, O., Hatakka, M., Bälter, O., & Mavroudi, A. (2020). The current landscape of learning analytics in higher education. *Computers in Human Behavior*, 89, 98–110. <https://doi.org/10.1016/j.chb.2018.07.027>
- Zawacki-Richter, O., Marín, V. I., Bond, M., & Gouverneur, F. (2020). Systematic review of research on artificial intelligence applications in higher education. *International Journal of Educational Technology in Higher Education*, 17(1), 1–27. <https://doi.org/10.1186/s41239-020-00200-8>

Zawacki-Richter, O., Marín, V. I., Bond, M., & Gouverneur, F. (2020). Systematic review of research on artificial intelligence applications in higher education. *International Journal of Educational Technology in Higher Education*, 17(1), 1–27. <https://doi.org/10.1186/s41239-020-00202-2>

Contraportada

En un contexto marcado por la acelerada transformación digital, la educación enfrenta el desafío de reinventarse para responder a las demandas del siglo XXI. La irrupción de la inteligencia artificial (IA) no solo introduce nuevas herramientas tecnológicas, sino que redefine profundamente los procesos de enseñanza, aprendizaje y evaluación, configurando un nuevo paradigma educativo basado en datos, personalización e innovación pedagógica.

“Educación en Inteligencia Artificial: Innovación para el aula del futuro” constituye una obra integral que analiza, desde un enfoque riguroso y aplicado, el impacto de la IA en los sistemas educativos contemporáneos. A lo largo de sus capítulos, el lector encontrará una exploración sistemática de los fundamentos pedagógicos de la inteligencia artificial, la analítica de aprendizaje, la

personalización educativa, las tecnologías emergentes, la ética digital y la transformación del rol docente.

El libro propone una visión crítica y fundamentada de la IA como motor de cambio educativo, destacando su potencial para mejorar la calidad del aprendizaje, optimizar la toma de decisiones pedagógicas y promover entornos más adaptativos y centrados en el estudiante. Asimismo, aborda los desafíos asociados a su implementación, incluyendo aspectos éticos, formativos y estructurales.

Dirigido a docentes, investigadores, directivos y profesionales de la educación, esta obra ofrece herramientas conceptuales y prácticas para comprender y aplicar la inteligencia artificial en el aula, contribuyendo a la construcción de sistemas educativos más eficientes, equitativos y orientados al aprendizaje significativo.

Más que un libro sobre tecnología, esta obra es una invitación a repensar la educación desde una perspectiva innovadora, donde la inteligencia artificial no sustituye la labor docente, sino que la potencia, ampliando sus posibilidades en la formación de las nuevas generaciones.

El futuro de la educación ya está en marcha. La pregunta no es si la inteligencia artificial transformará el aula, sino cómo la utilizaremos para educar mejor.