

INCLUSIÓN | PEDAGOGÍA | INNOVACIÓN EDUCATIVA

EDUCACIÓN INCLUSIVA

ESTRATEGIAS, INNOVACIÓN Y TRANSFORMACIÓN PEDAGÓGICA

Guía práctica para docentes en contextos diversos e inclusivos



DUA

Diseño Universal para
por el Aprendizaje



**Metodologías
activas**



**Evaluación
inclusiva**



**Techologías
emergentes**



**IA
Education**

Marlene Del Pilar Arechua Mora
Jimena del Pilar Alban Gaibor
Juan Carlos Becerra Arevalo
Martha Magdalena Guerrero Molina
Tania Evelin Conforme Zambrano
Fanny Margoth Martínez Vallejo

Marcia Yolanda Sandoval Lloacana
Lisbeth Magdalena Zapata Lloacana
Carmen Fernanda Sandoval Lloacana
Alejandra Lilibeth Herrera Muñoz
Rosa Felícita Herrera Santana
Geoconda Alexandra Gabino Cirino



**Inclusión
educativa**



**Innovación
pedagógica**



**Transformación
del aula**



**Equidad
educativa**

Transforma la educación con inclusión, innovación y equidad.

ISBN: 978-9907-818-06-2



9 789907 818062



EDUCACIÓN INCLUSIVA ESTRATEGIAS, INNOVACIÓN Y TRANSFORMACIÓN PEDAGÓGICA

Guía práctica para docentes en contextos diversos e inclusivos

Autores

Marlene Del Pilar Arechua Mora

orcid: <https://orcid.org/0009-0002-8494-5345>

correo: marlene.arechua@docente.educacion.edu.ec

Ministerio de Educación, Deporte y Cultura

Jimena del Pilar Alban Gaibor

orcid: <https://orcid.org/0009-0009-5096-4506>

correo: Jimenaalban@hotmail.com

Independiente

Juan Carlos Becerra Arevalo

orcid: <https://orcid.org/0009-0001-8818-3109>

correo: juanc.becerra@educacion.gob.ec

Ministerio de Educación, Deporte y Cultura

Martha Magdalena Guerrero Molina

orcid: <https://orcid.org/0009-0003-5644-8015>

correo: martham.molina@docentes.educacion.edu.ec

Ministerio de Educación, Deporte y Cultura

Tania Evelin Conforme Zambrano

orcid: <https://orcid.org/0009-0009-8122-704X>

correo: tania.conforme@educacion.gob.ec

Ministerio de Educación, Deporte y Cultura

Fanny Margoth Martínez Vallejo

orcid: <https://orcid.org/0009-0001-2170-722X>

correo: fanny.martinez@docentes.educacion.edu.ec

Ministerio de Educación, Deporte y Cultura

Marcia Yolanda Sandoval LLoacana

orcid: <https://orcid.org/0009-0007-2222-2957>

correo: marciasandoval1920@gmail.com

Ministerio de Educación, Deporte y Cultura

Lisbeth Magdalena Zapata Lloacana

orcid: <https://orcid.org/0009-0002-8137-2078>

correo: lz4759873@gmail.com

Ministerio de Educación, Deporte y Cultura

Carmen Fernanda Sandoval Lloacana

orcid: <https://orcid.org/0009-0003-5079-446X>

correo: carmenfernandasandoval.1994@gmail.com

Ministerio de Educación, Deporte y Cultura

Alejandra Lilibeth Herrera Muñoz

orcid: <https://orcid.org/0009-0006-2213-6605>

correo: AHERRERA1374@pucesm.edu.ec

Pontificia Universidad Católica del Ecuador Sede Manabí

Rosa Felícita Herrera Santana

orcid: <https://orcid.org/0009-0004-1168-7554>

correo: rosa.herrera@docentes.educación.edu.ec

Ministerio de Educación, Deporte y Cultura

Geoconda Alexandra Gabino Cirino

orcid: <https://orcid.org/0009-0000-8439-1106>

correo: geoconda.gabino@docentes.educacion.edu.ec

Ministerio de Educación, Deporte y Culturaa

Editorial “ACACFESA SAS”

La presente obra fue revisada por 2 pares académicos externos ciegos conforme al proceso editorial de ACACFESA SAS.

Los rigurosos procedimientos editoriales de ACACFESA SAS garantizan la selección de manuscritos por sus aportes significativos al conocimiento y cualidades científicas.

Editorial: ACACFESA SAS.

Sello editorial: 978-9907-818-06

Teléfono: (+593) 998955446

Web: <https://acacfesa.com/editorial/index.php/1>

ISBN: 978-9907-818-06-2

Doi: <https://doi.org/10.70577/7c80wa63ACACFESA.EDITORIAL>

Año: Abril 2026

Aviso Legal

El contenido de esta obra, que incluye ilustraciones, textos, tablas, gráficos, cuadros y referencias bibliográficas, es responsabilidad única del autor o autores. Lo que se ha dicho, los criterios y los datos no reflejan necesariamente la posición institucional ni el pensamiento de la Editorial ACACFESA SAS.

Derechos de Autor ©

Este documento se publica conforme los términos y condiciones de la EDITORIAL ACACFESA SAS



Esta obra está bajo una licencia internacional

[Creative Commons Atribución-NoComercial-CompartirIgual 4.0](https://creativecommons.org/licenses/by-nc-sa/4.0/)

La "Editorial ACACFESA SAS " y todos sus autores tienen la propiedad única de los derechos de autor y de propiedad intelectual e industrial relacionados con el contenido de esta publicación. La reproducción total o parcial de esta obra, su almacenamiento en sistemas informáticos, su tratamiento digital y cualquier tipo de distribución, transmisión o comunicación pública por medios electrónicos, ópticos, mecánicos, químicos, fotográficos o de grabación están prohibidos. Esto se encuentra bajo las sanciones que establece la legislación

vigente a menos que se cuente con la autorización previa y por escrito de los titulares del copyright.

Queda excluido únicamente el uso con fines académicos o de investigación científica, siempre que no busque objetivos comerciales y se ejecute sin remuneración, debiendo mencionarse en todo momento a la fuente editorial correspondiente. Los autores son los únicos responsables de las opiniones expresadas en los diferentes capítulos, las cuales no necesariamente representan el punto de vista institucional de la editorial.

Constancia de Arbitraje

La Editorial ACACFESA SAS, certifica que este libro es el resultado de un estudio llevado a cabo por los autores, el cual fue evaluado por jurados expertos bajo el sistema de doble ciego, tanto en contenido como en forma. Asimismo, se llevó a cabo un análisis del método de investigación, paradigma y enfoque; a partir de la matriz epistémica adoptada por los autores, utilizando las normas APA, Séptima Edición y el proceso de antiplagio en línea turnitinedu para asegurar que la obra fuera científica

Dedicatoria

Dedicamos esta obra a los docentes que, en un mundo marcado por la transformación educativa y digital, asumen el desafío de integrar las tecnologías, la innovación pedagógica y la educación inclusiva en sus prácticas, con sentido crítico, ética profesional y un firme compromiso con el aprendizaje significativo y la equidad.

A los estudiantes, protagonistas de una nueva era del conocimiento, que aprenden, crean e interactúan en entornos diversos, y que requieren una educación capaz no solo de responder a sus necesidades, sino de potenciar sus capacidades, reconocer sus diferencias y acompañarlos en la construcción de su propio aprendizaje.

A las instituciones educativas que apuestan por la innovación y la inclusión, comprendiendo que la transformación educativa no radica únicamente en el uso de herramientas tecnológicas, sino en la construcción de entornos de aprendizaje más justos, accesibles y centrados en la diversidad.

Finalmente, dedicamos este libro a Dios, fuente de inspiración y propósito, y a todas aquellas personas que creen en una educación que evoluciona con la sociedad, que integra la tecnología con responsabilidad y que sitúa al ser humano en el centro del proceso educativo.

Los autores

Epígrafe

“La verdadera inclusión comienza cuando dejamos de ver la diversidad como un problema y la entendemos como una oportunidad educativa.”

— *Augusto Bernal Párraga*

Índice de contenido

Dedicatoria	viii
Epígrafe	ix
Índice de tabla	xix
Índice de figura.....	xxiii
Prólogo	xxiv
Educación Inclusiva Y Atención A La Diversidad: Estrategias Transformadoras Para Un Aula Equitativa.....	1
Introducción.....	1
CAPÍTULO 1	6
Evolución del concepto de educación inclusiva: de la integración a la justicia educativa	6
1.1. Introducción.....	6
1.2. Evolución histórica: de la exclusión a la integración	7
1.3 Surgimiento del enfoque inclusivo	11
1.4. Caso de uso: Implementación del Diseño Universal para el Aprendizaje (DUA) en aula inclusiva.....	15
1.5. De la inclusión a la justicia educativa	17
1.6. Caso de uso: Inclusión y equidad digital en educación secundaria.....	19
1.7. Implicaciones pedagógicas.....	22
1.8. Integrando la tecnología educativa en la educación inclusiva	23
1.9. Caso de uso: Inclusión mediante aula virtual adaptativa en educación secundaria.....	26
1.10. Barreras y desafíos de la educación inclusiva	29
1.11. Caso de uso: Estrategia inclusiva en contexto rural en educación secundaria.....	31
1.12. Discusión crítica	34
1.13. Integración de enfoques: hacia un modelo inclusivo transformador.....	35
1.14. Síntesis general del capítulo	36
1.15. Conclusiones	37
CAPÍTULO 2	39
Atención a la diversidad en contextos educativos.....	39
2.1. Introducción.....	39

2.2.	Conceptualización de la diversidad en educación	40
2.3.	Modelos de atención a la diversidad	43
2.4.	Modelo de atención a la diversidad.....	45
2.5.	Estrategias pedagógicas para la atención a la diversidad	46
2.6.	Caso de uso: Diferenciación pedagógica en aula diversa.....	48
2.7.	Implicaciones pedagógicas	50
2.8.	Tecnologías educativas y diversidad	52
2.9.	Caso de uso: Plataforma digital inclusiva para el aprendizaje de Matemáticas	54
2.10.	Evaluación inclusiva en contextos diversos	57
2.11.	Caso de uso: Evaluación formativa diversificada en aula inclusiva	59
2.12.	Barreras contemporáneas en la atención a la diversidad	61
2.13.	Discusión crítica	63
2.14.	Implicaciones pedagógicas.....	64
2.15.	Integración de enfoques para la atención a la diversidad.....	65
2.16.	Enfoque sistémico de la diversidad educativa.....	67
2.17.	Caso de uso: Modelo integral de atención a la diversidad en educación secundaria.....	69
2.18.	Discusión crítica final.....	73
2.19.	Síntesis general del capítulo	75
2.20.	Conclusiones	75
CAPÍTULO 3		77
Diseño Universal para el Aprendizaje (DUA): fundamentos, aplicación y transformación pedagógica.....		77
3.1.	Introducción.....	77
3.2.	Fundamentos conceptuales del DUA	78
3.3.	Principios del Diseño Universal para el Aprendizaje.....	80
3.4.	Aplicación del DUA en el diseño curricular	82
3.5.	Caso de uso: Implementación del Diseño Universal para el Aprendizaje en Ciencias Naturales.....	84
3.6.	Consideraciones pedagógicas finales	87
3.7.	DUA y tecnologías educativas	88
3.8.	Caso de uso: Implementación del DUA con herramientas digitales en Matemáticas.....	90
3.9.	Evaluación desde el enfoque DUA	92

3.10.	Caso de uso: Evaluación inclusiva con enfoque DUA en Lengua y Literatura	94
3.11.	Barreras en la implementación del DUA	96
3.12.	Discusión crítica	98
3.13.	Implicaciones pedagógicas	99
3.14.	Hacia un modelo sistémico del DUA	100
3.15.	Integración del DUA con metodologías activas	103
3.16.	Caso de uso: Implementación integral del Diseño Universal para el Aprendizaje (DUA).....	105
3.17.	Discusión crítica final.....	109
3.18.	Síntesis general del capítulo	110
3.19.	Conclusiones	110
CAPÍTULO 4:		112
Metodologías activas para la inclusión: ABP, gamificación y flipped classroom.....		112
4.1.	Introducción.....	112
4.2.	Fundamentos de las Metodologías Activas	114
4.3.	Aprendizaje Basado en Proyectos (ABP).....	116
4.4.	Caso de uso: Aprendizaje Basado en Proyectos (ABP) en aula inclusiva.....	118
4.5.	Gamificación en la educación inclusiva	120
4.6.	Implicaciones pedagógicas	123
4.7.	Flipped Classroom (aula invertida) en educación inclusiva.....	124
4.8.	Caso de uso: Flipped Classroom en aula diversa	126
4.9.	Caso de uso: Integración de ABP, Flipped Classroom y Gamificación en aula inclusiva.....	130
4.10.	Barreras en la implementación de metodologías activas.....	132
4.11.	Implicaciones pedagógicas	133
4.12.	Modelo pedagógico integrado para la inclusión.....	134
4.13.	Caso de uso: Implementación institucional de metodologías activas en educación secundaria.....	137
4.14.	Discusión crítica final.....	141
4.15.	Implicaciones pedagógicas	142
4.16.	Síntesis general del capítulo	143
4.17.	Conclusiones	143
CAPÍTULO 5		145

Inteligencia Artificial en educación inclusiva: personalización, equidad y transformación pedagógica.....	145
5.1. Introducción.....	145
5.2. Fundamentos de la Inteligencia Artificial en educación	146
5.3. IA y personalización del aprendizaje.....	148
5.4. Caso de uso: Plataforma adaptativa con inteligencia artificial en Matemáticas ..	150
5.5. IA y educación inclusiva	153
5.6. Implicaciones pedagógicas.....	155
5.7. Inteligencia Artificial y evaluación educativa	155
5.8. Analítica del aprendizaje (Learning Analytics).....	158
5.9. Caso de uso: Analítica del aprendizaje en bachillerato para la atención a la diversidad	160
5.10. Ética y equidad en el uso de la IA	162
5.11. Caso de uso: Inteligencia artificial para la equidad educativa	164
5.12. Implicaciones pedagógicas.....	166
5.13. Hacia un modelo sistémico de la IA en educación inclusiva	167
5.14. Integración de la IA con enfoques inclusivos.....	170
5.15. Caso de uso: Implementación institucional de inteligencia artificial para la atención a la diversidad.....	171
5.16. Discusión crítica final.....	175
5.17. Implicaciones pedagógicas.....	176
5.18. Conclusiones	177
CAPÍTULO 6	178
Gamificación y motivación inclusiva en contextos educativos.....	178
6.1. Introducción.....	178
6.2. Fundamentos teóricos de la gamificación	179
6.3. Elementos de la gamificación en educación.....	181
6.4. Gamificación y educación inclusiva.....	183
6.5. Caso de uso: Gamificación en aula inclusiva	184
6.6. Implicaciones pedagógicas.....	187
6.7. Tipos y modelos de gamificación educativa	188
6.8. Motivación intrínseca y extrínseca en la gamificación	190
6.9. Gamificación y aprendizaje adaptativo	191
6.10. Caso de uso: Gamificación adaptativa en Matemáticas	193

6.11. Integración de gamificación con otras metodologías	195
6.12. Caso de uso: Integración de Aprendizaje Basado en Proyectos (ABP) y gamificación en aula inclusiva	196
6.13. Barreras en la implementación de la gamificación	198
6.14. Implicaciones pedagógicas	199
6.15. Hacia un modelo sistémico de gamificación inclusiva	200
6.16. Caso de uso: Implementación institucional de gamificación en educación secundaria	203
6.17. Discusión crítica final.....	206
6.18. Implicaciones pedagógicas.....	207
6.19. Conclusiones	208
CAPÍTULO 7	210
Flipped Classroom y personalización del aprendizaje en contextos inclusivos.....	210
7.1. Introducción.....	210
7.2. Fundamentos del Flipped Classroom	211
7.3. Flipped Classroom y personalización del aprendizaje	213
7.4. Integración del flipped classroom con el DUA	215
7.5. Caso de uso: Flipped Classroom en aula inclusiva de Ciencias Naturales	216
7.6. Implicaciones pedagógicas.....	219
7.7. Flipped Classroom avanzado: modelos y variantes	220
7.8. Evaluación en el modelo flipped classroom.....	221
7.9. Caso de uso: Evaluación flipped inclusiva en Lengua y Literatura	223
7.10. Flipped classroom y aprendizaje colaborativo	225
7.11. Caso de uso: Integración de Flipped Classroom y aprendizaje colaborativo en Historia	226
7.12. Barreras en la implementación del flipped classroom.....	228
7.13. Implicaciones pedagógicas.....	229
7.14. Hacia un modelo sistémico del Flipped Classroom	229
7.15. Integración del flipped classroom con enfoques inclusivos.....	232
7.16. Caso de uso: Implementación institucional del Flipped Classroom en educación secundaria.....	234
7.17. Discusión crítica final.....	238
7.18. Implicaciones pedagógicas.....	239
7.19. Conclusiones	240

CAPÍTULO 8	241
Adaptaciones curriculares y flexibilización en contextos educativos inclusivos.....	241
8.1. Introducción.....	241
8.2. Fundamentos de las adaptaciones curriculares.....	242
8.3. Tipos de adaptaciones curriculares.....	244
8.4. Flexibilización curricular en educación inclusiva	246
8.5. Caso de uso: Adaptación curricular en aula inclusiva de Matemáticas.....	248
8.6. Implicaciones pedagógicas.....	251
8.7. Adaptaciones curriculares avanzadas: enfoque multinivel.....	252
8.8. Evaluación flexible en contextos inclusivos	253
8.9. Caso de uso: Evaluación flexible en aula inclusiva de Ciencias Sociales.....	255
8.10. Flexibilización curricular y tecnologías educativas	257
8.11. Caso de uso: Flexibilización del aprendizaje mediada por tecnología en Lengua y Literatura	258
8.12. Barreras en la implementación de adaptaciones curriculares.....	259
8.13. Implicaciones pedagógicas.....	260
8.14. Hacia un modelo sistémico de flexibilización curricular	261
8.15. Integración de adaptaciones curriculares con enfoques inclusivos	263
8.16. Caso de uso: Implementación institucional de flexibilización curricular en educación secundaria.....	265
8.17. Discusión crítica final.....	269
8.18. Implicaciones pedagógicas.....	270
8.19. Conclusiones	271
CAPÍTULO 9	272
Evaluación inclusiva, formativa y por competencias en contextos educativos.....	272
9.1. Introducción.....	272
9.2. Fundamentos de la evaluación inclusiva	273
9.3. Evaluación formativa: características y estrategias.....	275
9.4. Evaluación por competencias	277
9.5. Caso de uso: Evaluación formativa por competencias en Ciencias Naturales	278
9.6. Implicaciones pedagógicas.....	281
9.7. Instrumentos de evaluación inclusiva.....	282
9.8. Rúbricas y evaluación formativa.....	283
9.9. Portafolios y evaluación auténtica.....	285

9.10.	Caso de uso: Portafolio digital en evaluación inclusiva en Lengua y Literatura .	286
9.11.	Evaluación auténtica y contextualizada	288
9.12.	Barreras en la evaluación inclusiva	289
9.13.	Implicaciones pedagógicas.....	290
9.14.	Hacia un modelo sistémico de evaluación inclusiva	290
9.15.	Integración de la evaluación con enfoques pedagógicos inclusivos	293
9.16.	Caso de uso: Implementación institucional de evaluación inclusiva en educación secundaria.....	295
9.17.	Discusión crítica final.....	299
9.18.	Implicaciones pedagógicas.....	300
9.19.	Conclusiones	300
CAPÍTULO 10		302
Tecnologías emergentes para la inclusión: innovación, equidad y transformación educativa		302
10.1.	Introducción.....	302
10.2.	Tecnologías emergentes en educación.....	303
10.3.	Realidad aumentada y educación inclusiva.....	305
10.4.	Realidad virtual y aprendizaje inmersivo	307
10.5.	Caso de uso: Realidad Aumentada (RA) y Realidad Virtual (RV) en aula inclusiva de Ciencias Naturales	308
10.6.	Implicaciones pedagógicas.....	311
10.7.	El metaverso educativo y la inclusión.....	311
10.8.	Inteligencia Artificial y tecnologías emergentes integradas.....	314
10.9.	Caso de uso: Metaverso en educación inclusiva en Historia.....	315
10.10.	Tecnologías emergentes y accesibilidad.....	317
10.11.	Caso de uso: Inteligencia artificial y accesibilidad educativa en contextos inclusivos.....	319
10.12.	Barreras en la implementación de tecnologías emergentes	320
10.13.	Implicaciones pedagógicas.....	321
10.14.	Hacia un modelo sistémico de tecnologías emergentes para la inclusión	322
10.15.	Integración de tecnologías emergentes con enfoques pedagógicos inclusivos	326
10.16.	Caso de uso: Implementación institucional de tecnologías emergentes para la inclusión educativa	327
10.17.	Discusión crítica del uso de tecnologías emergentes en educación inclusiva ..	331
10.18.	Implicaciones pedagógicas de las tecnologías emergentes	333

10.19. Conclusiones del capítulo.....	334
CAPÍTULO 11	336
Educación intercultural y equidad: hacia una pedagogía inclusiva y diversa	336
11.1. Introducción.....	336
11.2. Fundamentos de la educación intercultural	337
11.3. Educación intercultural y equidad educativa.....	339
11.4. Estrategias pedagógicas para la educación intercultural	341
11.5. Caso de uso: Educación intercultural en aula diversa en Ciencias Sociales	342
11.6. Implicaciones pedagógicas.....	345
11.7. Modelos de educación intercultural	345
11.8. Evaluación en contextos interculturales	347
11.9. Caso de uso: Evaluación intercultural en Lengua y Literatura	348
11.10. Currículo intercultural y contextualización	350
11.11. Caso de uso: Implementación de currículo intercultural en contextos educativos diversos.....	351
11.12. Barreras en la implementación de la educación intercultural.....	353
11.13. Implicaciones pedagógicas.....	354
11.14. Hacia un modelo sistémico de educación intercultural	355
11.15. Integración de la educación intercultural con enfoques inclusivos.....	357
11.16. Caso de uso: Implementación institucional de educación intercultural en educación secundaria.....	359
11.17. Discusión crítica final.....	363
11.18. Implicaciones pedagógicas.....	363
11.19. Conclusiones	364
CAPÍTULO 12	366
Rol docente y transformación del aula inclusiva: liderazgo pedagógico para la equidad....	366
12.1. Introducción.....	366
12.2. El rol docente en la educación inclusiva	367
12.3. Competencias del docente inclusivo	368
12.4. Estrategias docentes para el aula inclusiva.....	370
12.5. Caso de uso: Transformación del aula inclusiva en Matemáticas	372
12.6. Implicaciones pedagógicas.....	374
12.7. Liderazgo docente en contextos inclusivos	375
12.8. Formación docente continua para la inclusión	376

12.9. Innovación pedagógica en el aula inclusiva	378
12.10. Caso de uso: Liderazgo docente e innovación educativa en contextos inclusivos.....	379
12.11. Cultura escolar inclusiva	381
12.12. Barreras en el rol docente inclusivo	382
12.13. Implicaciones pedagógicas.....	383
12.14. Hacia un modelo sistémico del rol docente inclusivo	384
12.15. Integración del rol docente con enfoques inclusivos.....	386
12.16. Caso de uso: Transformación institucional liderada por docentes en educación secundaria.....	387
12.17. Discusión crítica final.....	391
12.18. Implicaciones pedagógicas.....	392
12.19. Conclusiones del capítulo.....	393
CIERRE FINAL DEL LIBRO.....	394
Síntesis final	396
Proyección investigativa.....	396
Conclusión final	397
REFERENCIAS BIBLIOGRÁFICAS	400
Contraportada	419

Índice de tabla

Tabla 1. Evolución de los modelos educativos hacia la inclusión	9
Tabla 2. Diferencias entre integración e inclusión	12
Tabla 3. Dimensiones de la justicia educativa.....	18
Tabla 4. Aportes de la tecnología a la educación inclusiva.....	24
Tabla 5. Barreras para la educación inclusiva	29
Tabla 6. Modelo integrado de educación inclusiva	35
Tabla 7. Dimensiones de la diversidad educativa	41
Tabla 8. Modelos de atención a la diversidad	43
Tabla 9. Estrategias de atención a la diversidad.....	46
Tabla 10. Tecnologías aplicadas a la diversidad	53
Tabla 11. Características de la evaluación inclusiva	58
Tabla 12. Barreras actuales.....	62
Tabla 13. Modelo integrado de atención a la diversidad.....	66
Tabla 14. Fundamentos del DUA.....	79
Tabla 15. Principios del DUA	80
Tabla 16. Aplicación del DUA en el currículo.....	82
Tabla 17. Integración del DUA con tecnologías	89
Tabla 18. Evaluación en el DUA.....	93
Tabla 19. Barreras del DUA.....	96
Tabla 20. Modelo sistémico del DUA	101
Tabla 21. Integración DUA y metodologías activas	104
Tabla 22. Características de las metodologías activas.....	114
Tabla 23. Características del ABP.....	116
Tabla 24. Elementos de la gamificación.....	121
Tabla 25. Características del Flipped Classroom	125
Tabla 26. Integración de metodologías activas	129
Tabla 27. Barreras principales	132

Tabla 28. Modelo pedagógico integrado	135
Tabla 29. Aplicaciones de la IA en educación	147
Tabla 30. Personalización del aprendizaje con IA	149
Tabla 31. IA para la inclusión educativa	153
Tabla 32. Evaluación tradicional vs evaluación con IA	156
Tabla 33. Funciones de la analítica del aprendizaje	158
Tabla 34. Riesgos éticos de la IA	163
Tabla 35. Modelo sistémico de IA en educación	167
Tabla 36. Integración IA y educación inclusiva	170
Tabla 37. Fundamentos de la gamificación	180
Tabla 38. Elementos de la gamificación.....	181
Tabla 39. Gamificación para la inclusión.....	183
Tabla 40. Tipos de gamificación	188
Tabla 41. Tipos de motivación en gamificación	190
Tabla 42. Gamificación adaptativa.....	192
Tabla 43. Integración metodológica	195
Tabla 44. Barreras	198
Tabla 45. Modelo sistémico de gamificación inclusiva	200
Tabla 46. Fundamentos del Flipped Classroom	212
Tabla 47. Personalización en el flipped classroom	214
Tabla 48. Flipped classroom y DUA.....	216
Tabla 49. Variantes del flipped classroom	220
Tabla 50. Evaluación en flipped classroom.....	221
Tabla 51. Flipped y aprendizaje colaborativo	225
Tabla 52. Barreras principales.....	228
Tabla 53. Modelo sistémico del flipped classroom	230
Tabla 54. Integración flipped y metodologías inclusivas	233
Tabla 55. Elementos de adaptación curricular	243
Tabla 56. Tipos de adaptaciones curriculares.....	244
Tabla 57. Estrategias de flexibilización curricular	247
Tabla 58. Enfoque multinivel en adaptaciones curriculares.....	252

Tabla 59. Estrategias de evaluación flexible	254
Tabla 60. Tecnologías para la flexibilización curricular	257
Tabla 61. Barreras principales	259
Tabla 62. Modelo sistémico de flexibilización curricular	262
Tabla 63. Integración curricular inclusiva	264
Tabla 64. Principios de la evaluación inclusiva	274
Tabla 65. Características de la evaluación formativa	275
Tabla 66. Evaluación por competencias	277
Tabla 67. Instrumentos de evaluación inclusiva.....	282
Tabla 68. Estructura de una rúbrica.....	284
Tabla 69. Características del portafolio	285
Tabla 70. Evaluación auténtica.....	288
Tabla 71. Barreras principales	289
Tabla 72. Integración de evaluación y metodologías	294
Tabla 73. Tecnologías emergentes en educación	304
Tabla 74. Aplicaciones de la realidad aumentada	305
Tabla 75. Aplicaciones de la realidad virtual	307
Tabla 76. Características del metaverso educativo.....	312
Tabla 77. Integración IA + tecnologías emergentes	314
Tabla 78. Tecnologías para la accesibilidad.....	318
Tabla 79. Barreras principales	321
Tabla 80. Modelo sistémico de tecnologías emergentes	323
Tabla 81. Integración pedagógica de tecnologías emergentes	326
Tabla 82. Principios de la educación intercultural	338
Tabla 83. Dimensiones de la equidad intercultural	339
Tabla 84. Estrategias interculturales.....	341
Tabla 85. Modelos de educación intercultural	346
Tabla 86. Evaluación intercultural	347
Tabla 87. Características del currículo intercultural.....	350
Tabla 88. Barreras principales	353
Tabla 89. Modelo sistémico de educación intercultural	355

Tabla 90. Integración de educación intercultural e inclusión.....	358
Tabla 91. Roles del docente inclusivo	367
Tabla 92. Competencias del docente inclusivo	369
Tabla 93. Estrategias inclusivas	371
Tabla 94. Características del liderazgo docente inclusivo.....	375
Tabla 95. Componentes de la formación docente	377
Tabla 96. Innovación pedagógica inclusiva	378
Tabla 97. Elementos de la cultura inclusiva.....	382
Tabla 98. Barreras principales	382
Tabla 99. Modelo sistémico del rol docente inclusivo	384
Tabla 100. Integración del rol docente	386

Índice de figura

Figura 1. Evolución del modelo educativo hacia la inclusión.....	12
Figura 2 Modelo de la educación inclusiva y justicia educativa.....	33
Figura 3. Modelo de atención a la diversidad (Descripción para diagramación).....	46
Figura 4. Sistema de atención a la diversidad	68
Figura 5. Principios del DUA.....	81
Figura 6. Modelo sistemático del Diseño Universal para el Aprendizaje (DUA).....	102
Figura 7. Proceso del ABP	117
Figura 8. Modelo integrado de metodologías activas centrado en el estudiante	135
Figura 9. Personalización del aprendizaje	149
Figura 10. Ciclo de analítica del aprendizaje basado en datos	159
Figura 11. Ecosistema de inteligencia artificial en educación inclusiva	168
Figura 12. Sistema jerárquico de gamificación en entornos educativos.	182
Figura 13. Ecosistema de gamificación inclusiva en contextos educativos.....	201
Figura 14. Modelo Flipped y personalización.....	214
Figura 15. Ecosistema Flipped classroom.....	231
Figura 16. Tipos de adaptaciones curriculares en educación inclusiva.....	245
Figura 17. Ecosistema de flexibilización curricular.....	262
Figura 18. Ciclo de la evaluación formativa	276
Figura 19. Ecosistema de evaluación inclusiva en contextos educativos.	291
Figura 20. Integración de la realidad aumentada en el proceso educativo.....	306
Figura 21. Metaverso educativo como entorno de aprendizaje inmersivo.....	312
Figura 22. Ecosistema de tecnologías emergentes en educación.	324
Figura 23. Educación intercultural y equidad	340
Figura 24. Ecosistema de educación intercultural en contextos educativos diversos.	355
Figura 25. Competencias docentes.....	369
Figura 26. Ecosistema del docente inclusivo	385

Prólogo

La educación inclusiva representa uno de los mayores desafíos y, al mismo tiempo, una de las más profundas oportunidades de transformación de los sistemas educativos contemporáneos. En un mundo caracterizado por la diversidad cultural, social y tecnológica, repensar la educación desde la inclusión no es una opción, sino una necesidad impostergable.

El presente libro constituye una valiosa contribución al campo de la innovación educativa, al ofrecer una mirada integral que articula fundamentos teóricos, enfoques pedagógicos y estrategias prácticas orientadas a la construcción de entornos de aprendizaje inclusivos. A lo largo de sus capítulos, se aborda la evolución del concepto de inclusión, el papel de las metodologías activas, el Diseño Universal para el Aprendizaje, la integración de tecnologías emergentes y la transformación del rol docente.

Uno de los principales aportes de esta obra radica en su enfoque sistémico, que permite comprender la educación inclusiva como un proceso complejo que involucra múltiples dimensiones: pedagógicas, tecnológicas, curriculares e institucionales. Esta perspectiva resulta fundamental para evitar visiones reduccionistas y promover cambios sostenibles en el tiempo.

Asimismo, el libro destaca el papel del docente como agente clave en la transformación educativa. No se trata únicamente de aplicar estrategias innovadoras, sino de asumir un compromiso ético y profesional con la equidad, la diversidad y la justicia social.

Otro aspecto relevante es la incorporación de tecnologías emergentes como herramientas para la inclusión, analizadas desde una mirada crítica que reconoce tanto sus potencialidades como sus desafíos. En este sentido, la obra invita a reflexionar sobre la necesidad de integrar la innovación tecnológica con fundamentos pedagógicos sólidos.

En definitiva, este libro no solo ofrece conocimientos, sino que propone una invitación a la acción. Está dirigido a docentes, investigadores, directivos y estudiantes de educación que buscan comprender y aplicar estrategias inclusivas en sus contextos.

La educación inclusiva no se construye únicamente desde la teoría, sino desde la práctica cotidiana, el compromiso y la reflexión constante. Este libro es, sin duda, una guía valiosa para avanzar en ese camino.

Educación Inclusiva Y Atención A La Diversidad: Estrategias Transformadoras Para Un Aula Equitativa

Introducción

La educación inclusiva se ha consolidado como un horizonte ético, político y pedagógico para los sistemas educativos contemporáneos, al desplazar visiones homogeneizadoras del aprendizaje y reconocer la diversidad como una condición inherente a toda comunidad educativa. En este sentido, la inclusión no se limita a la incorporación de estudiantes con necesidades específicas, sino que implica una transformación estructural orientada a garantizar la participación, el acceso y el logro de todos los estudiantes (Van Mieghem et al., 2020).

No obstante, la literatura reciente evidencia que el concepto de educación inclusiva continúa siendo interpretado de manera heterogénea, lo que repercute en su implementación práctica. En particular, se identifican tensiones entre enfoques restringidos —centrados en la discapacidad—y perspectivas más amplias que integran

dimensiones sociales, culturales y económicas de la diversidad (Altes et al., 2024). Esta diversidad conceptual explica, en parte, las dificultades para traducir el discurso inclusivo en prácticas pedagógicas efectivas.

Desde una perspectiva internacional, los desafíos de la inclusión educativa trascienden el ámbito curricular y se extienden a factores institucionales, culturales y políticos. En efecto, estudios recientes señalan que las principales barreras incluyen la insuficiente formación docente, la falta de recursos, la débil articulación de políticas educativas y la escasa evidencia empírica en determinados contextos (Mendoza & Heymann, 2024). Asimismo, el análisis comparado de políticas educativas revela que, aunque muchos países han incorporado la inclusión en sus marcos normativos, persisten brechas significativas en su implementación efectiva (Waisath et al., 2024).

En este contexto, la atención a la diversidad requiere avanzar hacia modelos pedagógicos que anticipen la variabilidad del alumnado, en lugar de responder de manera reactiva a sus diferencias. El Diseño Universal para el Aprendizaje (DUA) se posiciona como un enfoque clave en esta transformación, al promover la planificación

flexible del proceso educativo mediante múltiples formas de representación, acción, expresión y compromiso (Coffman & Draper, 2022). Investigaciones recientes evidencian que el DUA favorece entornos de aprendizaje más accesibles y equitativos, especialmente en contextos de educación superior y modalidades digitales (Lomellini et al., 2025).

De manera complementaria, las metodologías activas han demostrado un alto potencial para promover la inclusión educativa, al fomentar la participación, la colaboración y el aprendizaje significativo. Sin embargo, su efectividad depende de su articulación con principios inclusivos. En este sentido, Vásquez et al. (2025) evidencian que existe una relación significativa entre la implementación de metodologías activas y el desarrollo de competencias docentes inclusivas, particularmente cuando estas prácticas se fundamentan en el DUA y en una planificación pedagógica intencional.

Asimismo, el aprendizaje colaborativo, cuando es diseñado desde una perspectiva inclusiva, puede constituir una estrategia eficaz para gestionar la diversidad en el aula. Según Qu y Crabtree (2024), la efectividad del

trabajo en grupo en contextos diversos depende de factores como la accesibilidad, la motivación estudiantil y la mediación pedagógica del docente, lo que refuerza la necesidad de un diseño didáctico consciente de las diferencias individuales.

Por otra parte, el rol del docente emerge como un elemento central en la consolidación de prácticas inclusivas. La evidencia sugiere que las creencias, conocimientos y competencias del profesorado influyen directamente en la implementación de estrategias inclusivas. Sin embargo, los docentes enfrentan múltiples desafíos, tanto internos —como la falta de formación específica— como externos —relacionados con limitaciones institucionales y de recursos— (Altes et al., 2024).

En paralelo, la incorporación de tecnologías digitales e inteligencia artificial ha ampliado las posibilidades de personalización del aprendizaje y de eliminación de barreras. Herramientas como asistentes virtuales, recursos multimodales y sistemas adaptativos pueden favorecer la accesibilidad y la autonomía del estudiante. No obstante, su impacto depende de una integración pedagógica crítica,

así como de condiciones éticas y formativas adecuadas (Lee et al., 2025; Kooli & Chakraoui, 2025).

A partir de este panorama, el presente libro asume que la construcción de un aula inclusiva requiere un cambio profundo en la concepción del proceso educativo, en el que la diversidad se entienda como punto de partida para el diseño pedagógico. En consecuencia, la obra propone un enfoque teórico-práctico orientado a los niveles de educación básica, media y superior, integrando fundamentos conceptuales, metodologías activas, estrategias didácticas y herramientas tecnológicas para la atención a la diversidad.

En síntesis, este trabajo busca contribuir al desarrollo de prácticas educativas más equitativas, accesibles y transformadoras, ofreciendo a docentes e investigadores un marco integral para la implementación de la educación inclusiva en contextos diversos.

CAPÍTULO 1

Evolución del concepto de educación inclusiva: de la integración a la justicia educativa

1.1. Introducción

La educación inclusiva se ha consolidado como uno de los ejes fundamentales de los sistemas educativos contemporáneos, enmarcada en el reconocimiento del derecho universal a una educación de calidad sin discriminación. Este enfoque responde a transformaciones sociales, culturales y políticas que demandan sistemas educativos capaces de atender la diversidad del estudiantado, superando modelos tradicionales homogéneos y excluyentes (Ainscow, 2020).

En el contexto del siglo XXI, caracterizado por la globalización, la digitalización y la creciente heterogeneidad sociocultural, la inclusión educativa trasciende la atención a estudiantes con discapacidad, para abarcar dimensiones más amplias como la equidad, la participación y la justicia social (UNESCO, 2020). De este modo, la inclusión se configura como un proceso dinámico

orientado a eliminar barreras al aprendizaje y a garantizar la participación plena de todos los estudiantes.

Desde una perspectiva histórica, la educación inclusiva no surge de manera inmediata, sino como resultado de una evolución progresiva que inicia con modelos de exclusión, transita hacia la integración y culmina en enfoques contemporáneos de justicia educativa. Este recorrido evidencia cambios paradigmáticos en la comprensión del aprendizaje, la diversidad y el rol de las instituciones educativas.

El presente capítulo tiene como objetivo analizar dicha evolución, incorporando no solo fundamentos teóricos, sino también elementos aplicados como casos de uso, análisis pedagógico y evaluación crítica, con el fin de ofrecer una visión integral y transferible a la práctica educativa.

1.2. Evolución histórica: de la exclusión a la integración

Históricamente, los sistemas educativos se estructuraron bajo un modelo de **exclusión**, en el que los estudiantes

considerados “diferentes” —por razones de discapacidad, origen socioeconómico o diversidad cultural— eran segregados en instituciones especializadas o, en muchos casos, excluidos completamente del sistema educativo (Slee, 2019).

Este enfoque se sustentaba en un paradigma médico-rehabilitador, que interpretaba la diversidad como un déficit individual. En consecuencia, la responsabilidad del aprendizaje recaía exclusivamente en el estudiante, ignorando las barreras estructurales del sistema.

A partir de la segunda mitad del siglo XX, emerge el modelo de **integración educativa**, que propone la incorporación de estos estudiantes en escuelas regulares. Este cambio representa un avance significativo en términos de acceso, pero mantiene limitaciones conceptuales importantes.

Tabla 1.*Evolución de los modelos educativos hacia la inclusión*

Etapas	Características	Enfoque dominante	Limitaciones
Exclusión	Separación total	Modelo médico	Negación del derecho educativo
Segregación	Educación especial separada	Asistencialismo	Aislamiento social
Integración	Inserción en escuela regular	Adaptación del estudiante	No transforma el sistema
Inclusión	Transformación del sistema	Diversidad como valor	Implementación desigual
Justicia educativa	Equidad estructural	Enfoque crítico	Requiere cambios sistémicos

Fuente: Elaboración propia con base en Ainscow (2020) y Slee (2019)

Análisis pedagógico

El tránsito desde modelos de exclusión hacia la integración educativa representa un avance significativo en términos de acceso, pero desde una perspectiva pedagógica, dicho cambio resulta insuficiente si no se acompaña de una transformación estructural del proceso

de enseñanza-aprendizaje. En el modelo integrador, la lógica educativa continúa sustentándose en principios de homogeneización curricular, evaluación estandarizada y enseñanza centrada en la transmisión de contenidos, lo que genera tensiones entre la diversidad del estudiantado y la rigidez del sistema.

En este contexto, la integración se configura como una inclusión física más que pedagógica, en la que los estudiantes con necesidades diversas comparten el espacio escolar, pero no necesariamente participan en condiciones de equidad. Esto evidencia una disociación entre acceso y aprendizaje, donde la presencia no garantiza la construcción significativa del conocimiento.

Desde el punto de vista didáctico, esta situación exige replantear el diseño curricular hacia enfoques flexibles que incorporen principios de diferenciación pedagógica, evaluación formativa y adaptación metodológica. Asimismo, se hace necesario superar la concepción del docente como transmisor de contenidos, para asumir un rol mediador que facilite procesos de aprendizaje diversos.

En consecuencia, el análisis pedagógico de esta etapa permite concluir que la verdadera inclusión no se alcanza mediante la incorporación del estudiante al sistema, sino a través de la transformación del sistema en función de la diversidad.

1.3 Surgimiento del enfoque inclusivo

La educación inclusiva surge como una respuesta crítica a las limitaciones del modelo integrador, proponiendo un cambio estructural en el sistema educativo. Este enfoque se consolida a partir de marcos internacionales como la Declaración de Salamanca y el Informe GEM de la UNESCO (2020), que posicionan la inclusión como un derecho fundamental.

A diferencia de la integración, la inclusión no busca adaptar al estudiante al sistema, sino transformar el sistema para atender a todos los estudiantes.

Figura 1.
Evolución del modelo educativo hacia la inclusión



Principios de la educación inclusiva

- reconocimiento de la diversidad como valor
- eliminación de barreras al aprendizaje
- participación activa
- equidad en oportunidades

Tabla 2.
Diferencias entre integración e inclusión

Criterio	Integración	Inclusión
Enfoque	Centrado en el estudiante	Centrado en el sistema
Adaptación	El estudiante se adapta	El sistema se adapta
Currículo	Rígido	Flexible
Evaluación	Estandarizada	Diversificada
Participación	Limitada	Activa

Ventajas y desventajas del enfoque inclusivo

Ventajas

- promueve equidad educativa
- mejora la participación estudiantil
- favorece el aprendizaje colaborativo
- fortalece la cohesión social

Desventajas

- requiere alta formación docente
- demanda recursos institucionales
- presenta resistencia al cambio
- implementación desigual

Análisis pedagógico

El enfoque de educación inclusiva implica una reconfiguración profunda de la práctica pedagógica, en la que el docente asume la responsabilidad de diseñar experiencias de aprendizaje accesibles, flexibles y contextualizadas. A diferencia de los modelos tradicionales, la inclusión no se limita a la adaptación de contenidos, sino que requiere una planificación intencional basada en la anticipación de la diversidad.

Desde esta perspectiva, el Diseño Universal para el Aprendizaje (DUA) se posiciona como un marco clave, al proponer la diversificación de las formas de representación, acción y participación. Esto permite atender distintos estilos de aprendizaje, niveles de competencia y contextos socioculturales, favoreciendo la equidad educativa.

Asimismo, la educación inclusiva se articula con enfoques socioconstructivistas, donde el aprendizaje se concibe como un proceso activo, colaborativo y situado. En este sentido, el aula se transforma en un espacio de interacción donde la diversidad no solo se atiende, sino que se convierte en un recurso pedagógico.

Sin embargo, la implementación de este enfoque plantea desafíos importantes, especialmente en relación con la formación docente, la gestión del tiempo y la adaptación curricular. Por ello, la inclusión requiere no solo cambios metodológicos, sino también una transformación de la cultura educativa, orientada a valorar la diversidad como elemento constitutivo del aprendizaje.

1.4. Caso de uso: Implementación del Diseño Universal para el Aprendizaje (DUA) en aula inclusiva

Dimensión	Descripción
Contexto educativo	Asignatura de Lengua y Literatura en nivel de bachillerato, con alta diversidad en niveles de comprensión lectora y participación estudiantil.
Problema identificado	Diferencias significativas en la comprensión de textos y dificultades para participar activamente en actividades académicas tradicionales.
Objetivo de intervención	Favorecer la inclusión y el acceso equitativo al aprendizaje mediante la diversificación de estrategias didácticas basadas en el Diseño Universal para el Aprendizaje (DUA).
Estrategia implementada	Aplicación sistemática de los principios del DUA en la planificación y desarrollo de las actividades de aula.

Aplicación del DUA en el aula

Principio DUA	Acciones implementadas
Múltiples formas de representación	Uso de textos adaptados, videos explicativos y varios para facilitar la comprensión de contenidos literarios.

Múltiples formas de acción y expresión	Producción de ensayos, presentaciones orales, mapas conceptuales y debates como alternativas de evaluación.
Múltiples formas de compromiso (participación)	Actividades interactivas, elección de temas de interés y dinámicas colaborativas para aumentar la motivación.

Análisis pedagógico

El caso analizado evidencia que la implementación del Diseño Universal para el Aprendizaje no constituye una estrategia aislada, sino un enfoque sistémico que redefine la planificación didáctica. Desde una perspectiva pedagógica, el DUA permite anticipar la variabilidad del estudiantado, evitando la necesidad de adaptaciones posteriores que suelen ser fragmentarias y poco efectivas.

La diversificación de recursos y actividades favorece la accesibilidad cognitiva y emocional, permitiendo que los estudiantes se involucren activamente en el proceso de aprendizaje. Esto resulta especialmente relevante en

contextos donde existen diferencias significativas en habilidades, intereses y estilos de aprendizaje.

Además, el uso de múltiples formas de expresión promueve el desarrollo de competencias complejas, al permitir que los estudiantes demuestren su aprendizaje a través de distintos medios. Esto contribuye a superar la evaluación tradicional centrada en la memorización, avanzando hacia una evaluación auténtica y formativa.

Desde el rol docente, este enfoque implica una planificación más compleja, pero también más efectiva, ya que permite responder a la diversidad de manera estructurada. En consecuencia, el DUA no solo favorece la inclusión, sino que mejora la calidad del aprendizaje para todos los estudiantes.

1.5. De la inclusión a la justicia educativa

El concepto de justicia educativa amplía el alcance de la inclusión al incorporar dimensiones estructurales relacionadas con la equidad social. Este enfoque reconoce que las desigualdades educativas no solo se originan en la

escuela, sino en factores socioeconómicos, culturales y políticos (Fraser, 2020).

Tabla 3.

Dimensiones de la justicia educativa

Dimensión	Descripción	Implicación educativa
Redistribución	Acceso equitativo a recursos	Infraestructura y tecnología
Reconocimiento	Valoración de la diversidad	Currículo intercultural
Participación	Inclusión activa	Democracia escolar

Análisis pedagógico

La incorporación del enfoque de justicia educativa amplía el análisis pedagógico hacia una dimensión crítica que trasciende el aula. Desde esta perspectiva, la práctica docente no puede entenderse como un acto neutral, sino como una acción situada en contextos sociales atravesados por desigualdades estructurales.

Esto implica que el docente debe desarrollar una conciencia crítica que le permita identificar y cuestionar las condiciones que limitan el aprendizaje de ciertos

grupos. En este sentido, la enseñanza se convierte en una práctica transformadora orientada a la equidad social.

Pedagógicamente, esto se traduce en la necesidad de diseñar currículos inclusivos que integren la diversidad cultural, lingüística y social, promoviendo el reconocimiento y la participación. Asimismo, la evaluación debe orientarse hacia la equidad, evitando reproducir desigualdades a través de criterios homogéneos.

En consecuencia, la justicia educativa redefine el propósito de la educación, pasando de la transmisión de conocimientos a la construcción de sociedades más equitativas.

1.6. Caso de uso: Inclusión y equidad digital en educación secundaria

Dimensión	Descripción
Contexto educativo	Asignatura de Ciencias Sociales en nivel de bachillerato, en un entorno con acceso desigual a recursos tecnológicos.
Problema identificado	Existencia de brecha digital que limita el acceso equitativo a contenidos,

Dimensión	Descripción
	actividades y evaluación, afectando la participación y el rendimiento académico.
Objetivo de intervención	Garantizar el acceso inclusivo al aprendizaje mediante estrategias pedagógicas adaptadas a contextos con limitaciones tecnológicas.
Estrategias implementadas	<ul style="list-style-type: none"> • Uso de recursos educativos offline (guías impresas, contenidos descargables) • Aprendizaje colaborativo entre pares con acceso diferenciado • Adaptación de materiales a formatos accesibles y multimodales
Fundamento pedagógico	Enfoque de educación inclusiva y Diseño Universal para el Aprendizaje (DUA), promoviendo múltiples formas de acceso y participación.
Resultados observados	<ul style="list-style-type: none"> • Reducción de la desigualdad en el acceso a contenidos • Incremento en la participación estudiantil • Mejora en la interacción y colaboración entre estudiantes

Dimensión	Descripción
Implicaciones educativas	La diversificación de recursos y estrategias permite mitigar barreras tecnológicas, favoreciendo entornos de aprendizaje más equitativos e inclusivos.

Análisis pedagógico

Desde un punto de vista pedagógico, la brecha digital corrobora que tener acceso a la tecnología no es sinónimo de estar incluido. La disponibilidad de dispositivos no es el único punto de interés, las habilidades digitales, la forma en que se utilizan los dispositivos y la presencia de apoyo pedagógico son factores contribuyentes.

Por lo tanto, las iniciativas pedagógicas deben centrarse en crear formas de reducir, en la mayor medida posible, las inequidades tecnológicas, mediante el uso de recursos más sencillos, metodologías adaptativas y oportunidades colaborativas para que los obstáculos estructurales puedan compensarse, garantizando así la participación de todos los aprendices.

Además, la brecha digital articula la necesidad de incorporar la tecnología desde una perspectiva más crítica, asegurando que la tecnología se utilice como medio de aprendizaje, en lugar de una causa de discriminación.

1.7. Implicaciones pedagógicas

La educación inclusiva evoluciona rápidamente y nos proporciona el modelo para un cambio de paradigma en el que el foco de la educación pasa de un enfoque estándar, único para todos, a un modelo que celebra y aprovecha la diversidad de todos los aprendices como un principio fundamental del sistema. El cambio va más allá de una modificación de ideales, sino que implica una reimaginación significativa y una reconstrucción de la forma en que se diseña e implementa la educación, incluyendo la pedagogía, la evaluación y la estructura institucional.

Desde un punto de vista pedagógico, la inclusión implica el uso de técnicas de enseñanza diversas, adaptables y flexibles que apoyen todos los diferentes estilos de aprendizaje de los estudiantes. En la misma línea, la evaluación y la valoración también deben ser flexibles y

apoyar una variedad de niveles diferentes más allá del enfoque tradicional y unidimensional hacia la evaluación.

Los enfoques mencionados anteriormente tienen barreras para su implementación, particularmente en entornos con inequidades estructurales, formación insuficiente de los docentes y medios tecnológicos limitados. Por lo tanto, para que la inclusión se entienda como un sistema y una práctica educativa, también deben estar presentes políticas inclusivas, cultura institucional y participación comunitaria.

En consecuencia, las implicaciones pedagógicas de la educación inclusiva exigen una articulación de lo didáctico, lo equitativo y lo transformador, con énfasis en entornos educativos equitativos y accesibles, centrados en el desarrollo holístico del aprendiz.

1.8. Integrando la tecnología educativa en la educación inclusiva

La inclusión y la tecnología innovadora van de la mano, ya que las barreras de acceso, participación, personalización y adaptación se han reducido. Sin

embargo, es importante recordar que la tecnología educativa está lejos de ser neutral y, de hecho, a menudo fomenta ya sea la inclusión o la exclusión según el diseño pedagógico empleado (Selwyn, 2021).

Cuando se integra, las tecnologías digitales presentan la oportunidad de crear entornos de aprendizaje diversos, autodirigidos y accesibles que se alinean con los principios del Diseño Universal para el Aprendizaje (DUA). Esto implica diseñar múltiples medios de representación, expresión y participación.

Tabla 4.

Aportes de la tecnología a la educación inclusiva

Dimensión	Aplicación tecnológica	Impacto inclusivo
Accesibilidad	Lectores de pantalla, subtítulos	Inclusión de estudiantes con discapacidad
Personalización	Plataformas adaptativas	Ritmos de aprendizaje diferenciados
Participación	Foros, herramientas colaborativas	Inclusión social

Evaluación	Análítica del aprendizaje	Seguimiento individualizado
------------	---------------------------	-----------------------------

Ventajas y desventajas de la tecnología en inclusión

Ventajas

- facilita la personalización del aprendizaje
- mejora la accesibilidad
- promueve la autonomía del estudiante
- amplía oportunidades educativas

Desventajas

- dependencia de infraestructura tecnológica
- brecha digital
- formación docente insuficiente
- riesgo de uso instrumental

Análisis pedagógico

La relación entre tecnología y educación inclusiva plantea un desafío pedagógico complejo, en el que la clave no radica en la herramienta, sino en su integración didáctica. Desde esta perspectiva, la tecnología puede actuar como un facilitador del aprendizaje, siempre que se utilice para

diversificar experiencias, personalizar procesos y ampliar oportunidades.

Sin embargo, cuando se utiliza de manera instrumental, la tecnología tiende a reproducir prácticas tradicionales, limitando su potencial transformador. Por ello, es fundamental que el docente desarrolle competencias digitales pedagógicas que le permitan integrar la tecnología de manera significativa.

Además, la tecnología debe considerarse dentro de un ecosistema educativo más amplio, en el que interactúan factores pedagógicos, sociales e institucionales. En consecuencia, su impacto en la inclusión depende de la coherencia entre estos elementos.

1.9. Caso de uso: Inclusión mediante aula virtual adaptativa en educación secundaria.

Dimensión	Descripción
Contexto educativo	Asignatura de Matemáticas en nivel de bachillerato, en un entorno con alta heterogeneidad en los ritmos de aprendizaje del estudiantado.

Dimensión	Descripción
Problema identificado	Diferencias significativas en la velocidad de comprensión y dominio de contenidos, lo que genera rezago en algunos estudiantes y desmotivación en otros.
Objetivo de intervención	Personalizar el proceso de enseñanza-aprendizaje para atender la diversidad de ritmos y estilos cognitivos, promoviendo la equidad en los logros académicos.
Estrategia implementada	Uso de una plataforma digital adaptativa que ajusta contenidos y actividades en función del desempeño del estudiante.
Acciones específicas	<ul style="list-style-type: none"> • Actividades personalizadas según nivel de desempeño • Retroalimentación inmediata automatizada • Seguimiento continuo del progreso mediante analíticas de aprendizaje
Fundamento pedagógico	Enfoque de personalización del aprendizaje, apoyado en el Diseño Universal para el Aprendizaje (DUA) y en principios de analítica del aprendizaje.

Dimensión	Descripción
Resultados observados	<ul style="list-style-type: none"> • Mejora significativa en el rendimiento académico • Reducción de brechas de aprendizaje entre estudiantes • Incremento de la autonomía y autorregulación
Implicaciones educativas	Las tecnologías adaptativas permiten responder a la diversidad cognitiva del aula, favoreciendo procesos de aprendizaje más equitativos, flexibles y centrados en el estudiante.

Análisis pedagógico

El uso de plataformas adaptativas representa una oportunidad significativa para atender la diversidad en el aula, al permitir la personalización del aprendizaje en función del ritmo y nivel de cada estudiante. Desde una perspectiva pedagógica, esto implica un cambio en la lógica de enseñanza, pasando de un modelo uniforme a uno diferenciado.

La retroalimentación inmediata constituye uno de los principales aportes de estas herramientas, ya que permite

al estudiante identificar errores y mejorar de manera continua. Esto favorece el aprendizaje autónomo y el desarrollo de habilidades metacognitivas.

No obstante, la efectividad de estas plataformas depende del acompañamiento docente, quien debe interpretar los datos generados y tomar decisiones pedagógicas informadas. Por tanto, la tecnología no sustituye al docente, sino que amplía sus posibilidades de intervención.

1.10. Barreras y desafíos de la educación inclusiva

A pesar de los avances conceptuales, la implementación de la educación inclusiva enfrenta múltiples obstáculos que limitan su efectividad.

Tabla 5.

Barreras para la educación inclusiva

Tipo de barrera	Descripción	Impacto
Estructural	Falta de recursos	Limitación del acceso
Pedagógica	Metodologías rígidas	Exclusión en el aula

Cultural	Prejuicios y creencias	Discriminación
Tecnológica	Brecha digital	Desigualdad educativa

Análisis pedagógico

El contexto rural plantea desafíos particulares para la educación inclusiva, especialmente en relación con el acceso a recursos y la diversidad cultural. Desde una perspectiva pedagógica, esto exige un enfoque contextualizado que integre los saberes locales y las características del entorno.

El aprendizaje basado en proyectos se presenta como una estrategia adecuada, ya que permite vincular los contenidos curriculares con la realidad del estudiante. Esto favorece la motivación y el aprendizaje significativo.

Además, la inclusión en contextos rurales implica reconocer la diversidad cultural como un recurso pedagógico, promoviendo la interculturalidad y el respeto por las identidades locales.

1.11. Caso de uso: Estrategia inclusiva en contexto rural en educación secundaria

Dimensión	Descripción
Contexto educativo	Asignatura de Ciencias Naturales en nivel de bachillerato rural, caracterizado por diversidad cultural y limitado acceso a recursos tecnológicos.
Problema identificado	Restricciones en el acceso a tecnologías educativas y escasa contextualización de los contenidos curriculares respecto a los saberes locales y comunitarios.
Objetivo de intervención	Promover una educación inclusiva contextualizada que integre los conocimientos científicos con los saberes culturales del entorno, favoreciendo la equidad y pertinencia educativa.
Estrategias implementadas	<ul style="list-style-type: none"> • Uso de recursos locales disponibles (materiales del entorno natural) • Aprendizaje Basado en Proyectos (ABP) contextualizados • Integración de saberes comunitarios y prácticas ancestrales

Fundamento pedagógico	Enfoque de educación inclusiva e intercultural, articulado con metodologías activas (ABP) y aprendizaje situado.
Resultados observados	<ul style="list-style-type: none"> • Incremento en la participación estudiantil • Desarrollo de aprendizajes contextualizados y significativos • Fortalecimiento de la identidad cultural y valoración del entorno
Implicaciones educativas	<p>La contextualización curricular y la integración de saberes locales permiten superar barreras estructurales, favoreciendo</p> <p>una educación más inclusiva, pertinente y culturalmente sostenible.</p>

Análisis pedagógico

El análisis de las barreras para la educación inclusiva pone en evidencia que la exclusión no es un fenómeno individual, sino sistémico. Desde el punto de vista pedagógico, las barreras más relevantes son aquellas relacionadas con la rigidez metodológica y curricular, que dificultan la adaptación a la diversidad.

Esto implica que la transformación hacia la inclusión requiere una revisión profunda de las prácticas docentes, incorporando enfoques flexibles, colaborativos y centrados en el estudiante. Asimismo, es necesario promover una cultura institucional que valore la diversidad y fomente la innovación pedagógica.

Figura 2

Modelo de la educación inclusiva y justicia educativa



La figura representa un modelo sistémico en el que el estudiante se sitúa como núcleo del proceso educativo, rodeado por componentes pedagógicos clave (docente, currículo y evaluación), así como por dimensiones institucionales y contextuales (institución, comunidad y tecnología). En la capa externa, las políticas públicas y el

contexto social configuran el marco estructural que condiciona el sistema. Las relaciones bidireccionales entre los elementos evidencian la naturaleza dinámica, interdependiente y compleja de la educación inclusiva orientada a la justicia educativa.

1.12. Discusión crítica

La educación inclusiva ha evolucionado significativamente en el plano conceptual; sin embargo, su implementación práctica presenta tensiones importantes. Uno de los principales riesgos es la superficialidad, donde la inclusión se reduce a discursos políticos sin una transformación real de las prácticas pedagógicas.

Diversos estudios coinciden en que la tecnología, por sí sola, no garantiza la inclusión. De hecho, puede profundizar desigualdades si no se implementa con un enfoque crítico. En este sentido, el desafío no radica en incorporar herramientas digitales, sino en transformar los modelos pedagógicos.

Asimismo, la justicia educativa plantea una dimensión más amplia, que obliga a cuestionar las estructuras

sociales que generan desigualdad. Esto implica que la educación inclusiva no puede limitarse al aula, sino que debe articularse con políticas públicas y procesos sociales más amplios.

1.13. Integración de enfoques: hacia un modelo inclusivo transformador

La educación inclusiva del siglo XXI requiere la integración de múltiples enfoques:

- pedagogías activas (ABP, aprendizaje cooperativo)
- tecnologías educativas
- enfoque intercultural
- justicia social

Tabla 6.
Modelo integrado de educación inclusiva

Componente	Estrategia	Impacto
Pedagógico	Metodologías activas	Aprendizaje significativo
Tecnológico	Plataformas digitales	Personalización

Social	Inclusión comunitaria	Equidad
Evaluativo	Evaluación formativa	Mejora continua

Análisis pedagógico

La integración de estos elementos permite avanzar hacia un modelo educativo verdaderamente inclusivo, en el que el aprendizaje se concibe como un proceso dinámico, contextualizado y centrado en el estudiante.

1.14. Síntesis general del capítulo

La evolución del concepto de educación inclusiva refleja un proceso de transformación profunda que ha transitado desde modelos excluyentes hacia enfoques centrados en la equidad y la justicia social. Este recorrido evidencia que la inclusión no es un estado, sino un proceso continuo que requiere cambios estructurales en el sistema educativo.

La transición de la integración a la justicia educativa implica reconocer que las desigualdades no son únicamente pedagógicas, sino también sociales y políticas. En este sentido, la educación inclusiva se configura como

un proyecto ético orientado a la construcción de sociedades más equitativas.

1.15. Conclusiones

La educación inclusiva representa uno de los mayores desafíos y oportunidades de los sistemas educativos contemporáneos. Su implementación efectiva requiere no solo cambios en las políticas educativas, sino también una transformación profunda de las prácticas pedagógicas, la cultura institucional y la formación docente.

El análisis desarrollado en este capítulo permite concluir que:

- la inclusión educativa ha evolucionado hacia un enfoque de justicia social
- la tecnología puede ser un facilitador clave, pero no garantiza la inclusión
- el rol docente es determinante en la implementación de prácticas inclusivas
- las barreras estructurales y culturales siguen siendo un desafío significativo

En consecuencia, el reto no es únicamente incluir a todos los estudiantes, sino construir sistemas educativos capaces

de responder a la diversidad de manera equitativa,
pertinente y sostenible

CAPÍTULO 2

Atención a la diversidad en contextos educativos

2.1. Introducción

La atención a la diversidad constituye uno de los ejes centrales de la educación contemporánea, en estrecha relación con los principios de inclusión, equidad y justicia educativa. En contextos educativos cada vez más heterogéneos, caracterizados por diferencias culturales, cognitivas, socioeconómicas y lingüísticas, los sistemas educativos enfrentan el desafío de garantizar procesos de enseñanza-aprendizaje que respondan de manera efectiva a dicha diversidad (Tomlinson, 2021).

Lejos de concebirse como una problemática, la diversidad se reconoce actualmente como un elemento inherente al proceso educativo, que enriquece las dinámicas de aprendizaje y favorece la construcción de conocimiento desde múltiples perspectivas. En este sentido, la atención a la diversidad implica no solo la adaptación de estrategias pedagógicas, sino la transformación de los modelos

educativos hacia enfoques flexibles, inclusivos y centrados en el estudiante (Florian, 2019).

Desde una perspectiva teórica, este enfoque se sustenta en paradigmas socioconstructivistas y ecológicos del aprendizaje, que reconocen la interacción entre el individuo y su contexto como elemento clave para el desarrollo cognitivo. Asimismo, se articula con marcos contemporáneos como el Diseño Universal para el Aprendizaje (DUA) y la diferenciación pedagógica, que buscan responder a la variabilidad del alumnado desde la planificación curricular.

El presente capítulo tiene como objetivo analizar los fundamentos de la atención a la diversidad en contextos educativos, integrando teoría, práctica y evidencia empírica reciente, con énfasis en su aplicación pedagógica.

2.2. Conceptualización de la diversidad en educación

La diversidad en educación se refiere a la variedad de características que presentan los estudiantes en términos

de habilidades, estilos de aprendizaje, contextos culturales, condiciones socioeconómicas y necesidades educativas. Este concepto ha evolucionado desde una visión centrada en la diferencia como déficit hacia un enfoque que la reconoce como un valor pedagógico (Waitoller & Artiles, 2019).

Tabla 7.
Dimensiones de la diversidad educativa

Dimensión	Características	Implicación pedagógica
Cognitiva	Diferentes ritmos y estilos de aprendizaje	Diferenciación didáctica
Cultural	Lengua, identidad, valores	Educación intercultural
Social	Contexto socioeconómico	Equidad educativa
Funcional	Discapacidad o necesidades específicas	Adaptaciones curriculares

Fuente: Elaboración propia con base en Waitoller & Artiles (2019)

Análisis pedagógico

La conceptualización de la diversidad como un fenómeno multidimensional implica una transformación significativa en la práctica docente, ya que exige abandonar enfoques homogéneos basados en la estandarización del aprendizaje. Desde esta perspectiva, el aula deja de ser un espacio uniforme para convertirse en un entorno complejo donde coexisten múltiples formas de aprender, participar y construir conocimiento.

Pedagógicamente, esto requiere la implementación de estrategias de diferenciación que permitan ajustar los contenidos, procesos y productos del aprendizaje en función de las características del estudiantado. Tal como señala Tomlinson (2021), la diferenciación no implica individualizar completamente la enseñanza, sino diseñar experiencias flexibles que ofrezcan múltiples vías de acceso al conocimiento.

Asimismo, la atención a la diversidad demanda un enfoque inclusivo que reconozca las diferencias culturales y lingüísticas como recursos pedagógicos. Esto implica integrar prácticas interculturales en el currículo,

promoviendo el diálogo, la inclusión y el respeto por la diversidad.

En consecuencia, la diversidad no debe entenderse como un obstáculo, sino como una oportunidad para enriquecer los procesos educativos, siempre que se aborde desde una perspectiva pedagógica intencional.

2.3. Modelos de atención a la diversidad

La atención a la diversidad se ha abordado desde distintos modelos educativos que reflejan diferentes concepciones del aprendizaje y la inclusión.

Tabla 8.

Modelos de atención a la diversidad

Modelo	Características	Enfoque
Compensatorio	Apoyo a estudiantes con dificultades	Remedial
Integrador	Incorporación en aula regular	Adaptativo
Inclusivo	Transformación del sistema	Equidad
Intercultural	Reconocimiento cultural	Diversidad como valor

Análisis pedagógico

Los modelos de atención a la diversidad reflejan una evolución desde enfoques centrados en la compensación hacia perspectivas transformadoras. El modelo compensatorio, aunque necesario en determinados contextos, tiende a reforzar la idea de déficit, al centrarse en las carencias del estudiante.

Por su parte, el modelo integrador representa un avance en términos de acceso, pero mantiene prácticas pedagógicas tradicionales que no responden adecuadamente a la diversidad. En contraste, el modelo inclusivo propone una transformación del sistema educativo, incorporando principios de equidad y participación.

Desde el punto de vista pedagógico, esto implica diseñar currículos flexibles, implementar metodologías activas y promover la participación de todos los estudiantes. Tal como plantea Florian (2019), la inclusión no consiste en adaptar la enseñanza para algunos, sino en diseñarla para todos desde el inicio.

2.4. Modelo de atención a la diversidad.

La figura representa un modelo pedagógico en forma de pirámide invertida en el que la diversidad del estudiante constituye la base del proceso educativo. A partir de esta, se implementan estrategias pedagógicas inclusivas como el Diseño Universal para el Aprendizaje (DUA), la diferenciación y el Aprendizaje Basado en Proyectos (ABP), las cuales conducen a resultados orientados a la equidad, la inclusión y el aprendizaje significativo. El modelo incorpora un sistema de retroalimentación continua que permite ajustar las prácticas educativas y garantizar la mejora progresiva.

Figura 3.
Modelo de atención a la diversidad (Descripción para diagramación)



2.5. Estrategias pedagógicas para la atención a la diversidad

La atención efectiva a la diversidad requiere la implementación de estrategias pedagógicas específicas que permitan responder a las necesidades del estudiantado.

Tabla 9.
Estrategias de atención a la diversidad

Estrategia	Descripción	Impacto
Diferenciación	Ajuste de contenidos y actividades	Aprendizaje personalizado
DUA	Diseño flexible del currículo	Inclusión

Aprendizaje cooperativo	Trabajo en grupo	Interacción social
ABP	Resolución de problemas reales	Pensamiento crítico

Análisis pedagógico

La implementación de estrategias para la atención a la diversidad exige una planificación didáctica compleja, basada en la anticipación de las necesidades del alumnado. En este sentido, el Diseño Universal para el Aprendizaje se posiciona como uno de los enfoques más relevantes, al permitir estructurar experiencias educativas accesibles desde su diseño inicial (CAST, 2018; Rao et al., 2020).

Por otro lado, el aprendizaje cooperativo favorece la interacción entre estudiantes con diferentes habilidades, promoviendo la construcción colectiva del conocimiento. Según Gillies (2020), este enfoque no solo mejora el rendimiento académico, sino que también fortalece habilidades sociales y emocionales.

Asimismo, el aprendizaje basado en proyectos permite contextualizar el aprendizaje, conectándolo con

situaciones reales. Esto resulta especialmente relevante en contextos diversos, donde los estudiantes pueden aportar diferentes perspectivas y experiencias.

2.6. Caso de uso: Diferenciación pedagógica en aula diversa

Dimensión	Descripción
Contexto educativo	Asignatura de Ciencias Sociales en nivel de bachillerato, con un grupo heterogéneo en habilidades de análisis crítico y comprensión de fenómenos sociales.
Problema identificado	Diferencias significativas en las capacidades de pensamiento crítico, lo que genera desigualdad en el acceso a aprendizajes complejos y participación limitada de algunos estudiantes.
Objetivo de intervención	Promover el desarrollo equitativo del pensamiento crítico mediante estrategias de diferenciación pedagógica ajustadas a los niveles de desempeño del alumnado.
Estrategias implementadas	<ul style="list-style-type: none"> • Diseño de actividades diferenciadas según niveles de complejidad • Uso de tareas escalonadas (básico,

Dimensión	Descripción
	intermedio, avanzado) • Evaluación flexible con múltiples formas de expresión del aprendizaje
Fundamento pedagógico	Enfoque de diferenciación pedagógica y Diseño Universal para el Aprendizaje (DUA), especialmente en los principios de representación y acción/expresión.
Resultados observados	<ul style="list-style-type: none"> • Mejora progresiva en el desempeño académico • Incremento en la participación activa del estudiantado • Desarrollo de aprendizajes significativos y contextualizados
Implicaciones educativas	La diferenciación pedagógica permite atender la diversidad cognitiva del aula, favoreciendo la equidad en el aprendizaje y el desarrollo de competencias de orden superior.

Análisis pedagógico

La diferenciación pedagógica permite responder a la diversidad sin fragmentar el proceso educativo. En lugar

de diseñar múltiples currículos, el docente estructura actividades con distintos niveles de complejidad, lo que facilita la participación de todos los estudiantes.

Este enfoque favorece la equidad, ya que permite que cada estudiante avance desde su nivel de competencia. Además, promueve la autonomía y la motivación, al ofrecer desafíos adecuados.

Ventajas y desventajas de la atención a la diversidad

Ventajas

- mejora la equidad educativa
- favorece el aprendizaje significativo
- promueve la inclusión
- fortalece habilidades sociales

Desventajas

- alta demanda de planificación
- necesidad de formación docente
- limitaciones institucionales
- gestión compleja del aula

2.7. Implicaciones pedagógicas

La atención a la diversidad implica una transformación sustancial en la concepción del proceso educativo,

transitando desde modelos homogéneos hacia enfoques pedagógicos flexibles, inclusivos y centrados en el estudiante. Este cambio exige la adopción de estrategias didácticas que reconozcan las diferencias individuales como oportunidades para el aprendizaje, promoviendo prácticas como la diferenciación pedagógica, el Diseño Universal para el Aprendizaje y la implementación de metodologías activas.

Desde esta perspectiva, la atención a la diversidad no se limita a ajustes puntuales en el aula, sino que requiere una planificación curricular flexible, procesos de evaluación formativa y una cultura educativa orientada a la equidad. El rol del docente se redefine como mediador del aprendizaje, capaz de diseñar experiencias educativas accesibles y significativas para todos los estudiantes.

La aplicación efectiva de los métodos requiere un cambio educativo a nivel institucional que incorpore políticas de formación continua de docentes, redistribución de recursos y prácticas educativas inclusivas. La atención a la diversidad es una dimensión sistémica integral de los

procesos pedagógicos, organizativos y sociales para una educación de calidad para todos.

2.8. Tecnologías educativas y diversidad

La integración sistémica y pedagógica de las tecnologías educativas ha abierto, en particular, nuevas posibilidades para responder a estudiantes heterogéneos. Lo más importante es que las tecnologías digitales ofrecen formas flexibles, adaptativas y accesibles de aprender de acuerdo con los principios de la educación inclusiva (Zawacki-Richter et al. 2019).

Las tecnologías no solo proporcionan maneras de liberar el aprendizaje y permitir a los estudiantes superar las barreras del aprendizaje, sino que también brindan la oportunidad de personalizar el aprendizaje mediante el ritmo, el contenido y los métodos de evaluación, adaptando así la experiencia de aprendizaje a las características individuales de los estudiantes. En este sentido, los sistemas adaptativos y la inteligencia artificial se consideran avances importantes en la educación inclusiva.

Tabla 10.*Tecnologías aplicadas a la diversidad*

Tecnología	Aplicación	Impacto en diversidad
Plataformas adaptativas	Personalización del aprendizaje	Atención individualizada
IA educativa	Recomendación de contenidos	Aprendizaje diferenciado
Recursos multimedia	Diversidad de formatos	Accesibilidad cognitiva
Herramientas colaborativas	Interacción social	Inclusión participativa

Análisis Pedagógico

La integración de tecnologías educativas en el proceso de la educación para la diversidad implica, desde el punto de vista pedagógico, la reconfiguración del proceso de enseñanza y aprendizaje, en la cual el docente pasa de ser un transmisor de conocimientos a un diseñador de ambientes de aprendizaje. En este sentido, el énfasis que Zawacki-Richter et al. (2019) colocan en el uso de la tecnología para crear ambientes de aprendizaje propicios para el aprendizaje experiencial desde las necesidades de los estudiantes refuerza este cambio de paradigma.

Este cambio de paradigma, sin embargo, presenta desafíos. Sin un objetivo pedagógico claro, la tecnología puede perpetuar prácticas y métodos tradicionales que las instituciones educativas buscan cambiar. Por lo tanto, el uso de la tecnología en la enseñanza debe estar fundamentado en principios educativos sólidos, especialmente aquellos relacionados con la justicia social, la equidad y la participación.

Además, debemos reconocer la tecnología como un medio para promover la inclusión, y no como un fin en sí mismo. Esto implica que los requisitos de acceso y las competencias digitales de los estudiantes deben ser considerados para que la tecnología no se convierta en un factor de exclusión.

2.9. Caso de uso: Plataforma digital inclusiva para el aprendizaje de Matemáticas

Dimensión	Descripción
Contexto educativo	Asignatura de Matemáticas en nivel de bachillerato, con estudiantes que presentan variabilidad en ritmos de aprendizaje y niveles de comprensión conceptual.

Dimensión	Descripción
Problema identificado	Dificultades en la comprensión de conceptos matemáticos abstractos, junto con diferencias significativas en el ritmo de aprendizaje, lo que genera brechas en el desempeño académico.
Objetivo de intervención	Favorecer la comprensión progresiva y el aprendizaje autónomo mediante la implementación de entornos digitales adaptativos que respondan a las necesidades individuales.
Estrategia implementada	Integración de una plataforma digital inclusiva con capacidades adaptativas y de seguimiento del progreso del estudiante.
Acciones específicas	<ul style="list-style-type: none"> • Uso de plataforma adaptativa con rutas personalizadas • Retroalimentación automática e inmediata • Contenidos ajustados al nivel de desempeño y progreso individual
Fundamento pedagógico	Enfoque de personalización del aprendizaje, analítica del aprendizaje y Diseño Universal para el Aprendizaje (DUA), especialmente en el principio de acción y expresión.

Dimensión	Descripción
Resultados observados	<ul style="list-style-type: none"> • Mejora en el rendimiento académico en Matemáticas • Incremento de la autonomía en el aprendizaje • Reducción de brechas de aprendizaje entre estudiantes
Implicaciones educativas	Las plataformas digitales inclusivas permiten atender la diversidad cognitiva del aula, facilitando procesos de aprendizaje más equitativos, adaptativos y centrados en el estudiante.

Análisis pedagógico

Las plataformas adaptativas facilitan el aprendizaje personalizado permitiendo la personalización de los puntos de vista. Esto, en términos pedagógicos, implica que los practicantes reconozcan que los estudiantes aprenden de maneras heterogéneas y a diferentes velocidades y, por lo tanto, las estrategias diferenciadas son pedagógicamente sólidas.

La capacidad de brindar retroalimentación inmediata se vuelve sumamente importante para identificar error(es) y

modificar las estrategias de aprendizaje. Esto, a su vez, mejora las habilidades metacognitivas de los estudiantes y fomenta la autorregulación.

Los docentes, sin embargo, analizan los datos que generan las plataformas y, por lo tanto, toman decisiones informadas por los datos. Esto explica la naturaleza complementaria de la colaboración entre docentes y tecnología, donde no hay sustitutos tecnológicos para los enfoques docentes.

2.10. Evaluación inclusiva en contextos diversos

La posibilidad de imponer restricciones en el aprendizaje y la suposición de perspectivas dominantes explican la importancia de la diversidad en la evaluación.

La evaluación del aprendizaje de los estudiantes se centra en el progreso del individuo, y los enfoques efectivos de evaluación priorizan al estudiante individual y evitan estándares excesivamente homogeneizadores (Brookhart, 2020).

Tabla 11.*Características de la evaluación inclusiva*

Característica	Descripción	Impacto
Formativa	Evaluación continua	Mejora del aprendizaje
Flexible	Adaptación a necesidades	Inclusión
Diversificada	Múltiples instrumentos	Equidad
Participativa	Autoevaluación y coevaluación	Autonomía

Análisis pedagógico

De una postura evaluativa y de juicio a una postura más orientada al aprendizaje y al crecimiento. La evaluación inclusiva definitivamente significa una ampliación del enfoque hacia donde la evaluación es formativa y no sumativa.

Esto implica desarrollar una variedad de herramientas diferenciadas para que los estudiantes demuestren su aprendizaje de diferentes maneras. Es fundamental la retroalimentación y la promoción y fomento de la autorregulación.

La evaluación inclusiva también ayuda a promover la equidad educativa. Al reconocer y valorar las diferencias individuales, contribuye a eliminar criterios homogéneos y las desigualdades que producen.

2.11. Caso de uso: Evaluación formativa diversificada en aula inclusiva

Dimensión	Descripción
Contexto educativo	Aignatura de Lengua y Literatura en nivel de bachillerato, con estudiantes que presentan diversidad en estilos de aprendizaje, habilidades de expresión y niveles de comprensión.
Problema identificado	Limitaciones de la evaluación tradicional (exámenes estandarizados), que no reflejan adecuadamente los procesos de aprendizaje ni las capacidades diversas del estudiantado.
Objetivo de intervención	Implementar un modelo de evaluación formativa e inclusiva que permita valorar el aprendizaje desde múltiples perspectivas, promoviendo la equidad y la autorregulación.

Dimensión	Descripción
Estrategia implementada	Diseño e implementación de un sistema de evaluación diversificada centrado en el proceso de aprendizaje.
Acciones específicas	<ul style="list-style-type: none"> • Uso de portafolios digitales como evidencia del aprendizaje • Aplicación de rúbricas flexibles y adaptadas • Incorporación de procesos de autoevaluación y coevaluación
Fundamento pedagógico	Enfoque de evaluación formativa, Diseño Universal para el Aprendizaje (DUA) — principio de acción y expresión— y aprendizaje autorregulado.
Resultados observados	<ul style="list-style-type: none"> • Mayor comprensión de los contenidos • Mejora progresiva en el desempeño académico • Desarrollo de la autonomía y la autorregulación del aprendizaje
Implicaciones educativas	La evaluación diversificada permite reconocer la pluralidad de formas de aprender y demostrar el conocimiento, favoreciendo procesos más justos, inclusivos y centrados en el estudiante.

Análisis pedagógico

El uso de portafolios digitales permite evidenciar el aprendizaje de manera progresiva, superando las limitaciones de la evaluación tradicional. Desde una perspectiva pedagógica, esto favorece la reflexión del estudiante sobre su propio proceso de aprendizaje.

Asimismo, la autoevaluación promueve la metacognición, permitiendo que el estudiante identifique sus fortalezas y áreas de mejora. Esto contribuye al desarrollo de la autonomía y la responsabilidad.

En este sentido, la evaluación se convierte en un proceso formativo que acompaña el aprendizaje, en lugar de limitarse a medir resultados.

2.12. Barreras contemporáneas en la atención a la diversidad

A pesar de los avances teóricos y metodológicos, la atención a la diversidad enfrenta desafíos importantes en su implementación.

Tabla 12.
Barreras actuales

Barrera	Descripción	Impacto
Formación docente	Falta de preparación	Baja implementación
Recursos	Limitaciones institucionales	Desigualdad
Cultura escolar	Resistencia al cambio	Exclusión
Tecnología	Brecha digital	Inequidad

Análisis pedagógico

Las barreras para la atención a la diversidad evidencian que la inclusión no depende únicamente de la voluntad del docente, sino de condiciones estructurales que condicionan la práctica educativa. En este sentido, la formación docente emerge como un factor clave, ya que permite desarrollar competencias pedagógicas para atender la diversidad.

Asimismo, la cultura institucional juega un papel determinante, ya que puede favorecer o limitar la innovación pedagógica. Por tanto, la transformación hacia

la inclusión requiere un enfoque sistémico que involucre a toda la comunidad educativa.

2.13. Discusión crítica

La atención a la diversidad se ha consolidado como un principio fundamental de la educación contemporánea; sin embargo, su implementación presenta tensiones significativas. Uno de los principales riesgos es la superficialidad, donde la diversidad se reconoce a nivel discursivo, pero no se traduce en cambios reales en la práctica pedagógica.

Además, la incorporación de tecnologías, aunque prometedora, puede generar nuevas formas de exclusión si no se garantiza el acceso equitativo. En este sentido, la brecha digital se configura como uno de los principales desafíos de la educación actual (Holmes et al., 2022).

Por otra parte, la evaluación continua siendo un ámbito crítico, donde persisten prácticas tradicionales que limitan la inclusión. Esto evidencia la necesidad de transformar no solo las metodologías de enseñanza, sino también los sistemas de evaluación.

2.14. Implicaciones pedagógicas

La atención a la diversidad demanda una articulación coherente entre estrategias pedagógicas, tecnologías educativas y procesos de evaluación inclusiva, configurando un enfoque integral del aprendizaje. Esta integración implica el diseño de entornos educativos flexibles que permitan responder a las necesidades heterogéneas del estudiantado mediante la personalización, la accesibilidad y la participación activa.

Desde el punto de vista pedagógico, resulta fundamental la incorporación de metodologías activas, el uso de tecnologías emergentes y la implementación de evaluaciones formativas que favorezcan el desarrollo de competencias en contextos diversos. Asimismo, el docente asume un rol estratégico como mediador del aprendizaje, integrando recursos didácticos y digitales de manera crítica y contextualizada.

Sin embargo, la efectividad de estas prácticas está condicionada por factores estructurales, culturales y formativos, tales como la disponibilidad de recursos, la cultura institucional y la preparación docente. En este

sentido, la atención a la diversidad trasciende el ámbito del aula, constituyéndose en un proceso sistémico que requiere políticas educativas inclusivas, liderazgo pedagógico y compromiso institucional sostenido.

En consecuencia, las implicaciones pedagógicas se orientan hacia la construcción de modelos educativos integrados que articulen innovación, equidad y calidad, con el propósito de garantizar experiencias de aprendizaje inclusivas y significativas para todos los estudiantes.

2.15. Integración de enfoques para la atención a la diversidad.

La atención a la diversidad en el siglo XXI no puede abordarse desde un único enfoque pedagógico, sino que requiere la integración de múltiples marcos teóricos y metodológicos que permitan responder a la complejidad del contexto educativo. En este sentido, la combinación de estrategias como el Diseño Universal para el Aprendizaje (DUA), la diferenciación pedagógica, el aprendizaje cooperativo y la integración de tecnologías configura un modelo educativo más flexible, inclusivo y eficaz.

Esta integración responde a la necesidad de superar enfoques fragmentados que abordan la diversidad de manera parcial. Tal como plantean **Pozas et al. (2021)**, los sistemas educativos más efectivos son aquellos que articulan prácticas pedagógicas, recursos tecnológicos y políticas institucionales en un marco coherente orientado a la equidad.

Tabla 13.

Modelo integrado de atención a la diversidad

Componente	Estrategia	Función pedagógica	Impacto
Curricular	DUA	Diseño accesible	Inclusión
Didáctico	Diferenciación	Adaptación	Equidad
Social	Aprendizaje cooperativo	Interacción	Cohesión
Tecnológico	Plataformas digitales	Personalización	Flexibilidad
Evaluativo	Evaluación formativa	Seguimiento	Mejora continua

Análisis pedagógico

La integración de estos enfoques implica una transformación profunda del rol docente y de la estructura

del proceso educativo. Desde una perspectiva pedagógica, el docente deja de aplicar estrategias aisladas para convertirse en un diseñador de experiencias de aprendizaje complejas, en las que convergen múltiples dimensiones del aprendizaje.

Este modelo integrado permite atender simultáneamente diferentes aspectos de la diversidad, evitando intervenciones fragmentadas que suelen ser poco efectivas. Además, favorece la coherencia pedagógica, ya que articula el currículo, la metodología y la evaluación en función de los principios de inclusión.

No obstante, su implementación requiere un alto nivel de competencia docente, así como condiciones institucionales favorables. En consecuencia, la atención a la diversidad debe entenderse como un proceso sistémico que involucra a todos los actores educativos.

2.16. Enfoque sistémico de la diversidad educativa

La atención a la diversidad no puede limitarse al aula, sino que debe abordarse desde un enfoque sistémico que considere la interacción entre distintos niveles del sistema

educativo: aula, institución, comunidad y políticas públicas.

Figura 4.
Sistema de atención a la diversidad



Análisis pedagógico

El enfoque sistémico permite comprender que las dificultades en la atención a la diversidad no son exclusivamente pedagógicas, sino que están vinculadas a factores estructurales, culturales y políticos. Desde esta perspectiva, el docente no actúa de manera aislada, sino dentro de un sistema que condiciona su práctica.

Pedagógicamente, esto implica que las estrategias inclusivas deben articularse con políticas institucionales, recursos adecuados y una cultura escolar orientada a la equidad. Asimismo, la participación de la familia y la comunidad resulta fundamental para garantizar la continuidad del aprendizaje.

En consecuencia, la atención a la diversidad requiere una visión holística que supere el enfoque individualista y promueva la corresponsabilidad educativa.

2.17. Caso de uso: Modelo integral de atención a la diversidad en educación secundaria

Dimensión	Descripción
Contexto educativo	Institución educativa urbana de nivel bachillerato, caracterizada por alta heterogeneidad del estudiantado en términos culturales, académicos y de acceso a recursos tecnológicos.
Problema identificado	Diversidad multidimensional que genera desigualdades en el aprendizaje, participación limitada y dificultades para responder de manera equitativa desde enfoques tradicionales.

Dimensión	Descripción
Objetivo de intervención	Implementar un modelo integral de atención a la diversidad que articule estrategias pedagógicas, tecnológicas y evaluativas para promover la inclusión y la equidad educativa.
Estrategia implementada	Diseño e implementación de un modelo sistémico basado en la integración de múltiples enfoques inclusivos en la práctica educativa.

Componentes del modelo integral

Componente	Acciones implementadas
Diseño curricular inclusivo (DUA)	Planificación con múltiples formas de representación, expresión y participación.
Metodologías activas	Aprendizaje cooperativo para fomentar interacción y construcción colectiva del conocimiento.
Tecnología educativa	Uso de plataformas digitales para personalizar el aprendizaje y facilitar el acceso a contenidos.

Componente	Acciones implementadas
Evaluación inclusiva	Implementación de evaluación formativa y diversificada centrada en el proceso.
Vinculación familia-escuela	Participación activa de las familias en el proceso educativo y seguimiento del aprendizaje.

Análisis pedagógico

Este caso evidencia que la atención efectiva a la diversidad requiere una intervención articulada que combine múltiples estrategias pedagógicas. Desde el punto de vista didáctico, la implementación del DUA permite anticipar la diversidad, mientras que el aprendizaje cooperativo favorece la interacción entre estudiantes con diferentes características.

La incorporación de tecnologías facilita la personalización del aprendizaje, mientras que la evaluación formativa permite realizar ajustes continuos en el proceso educativo. Asimismo, la participación de la familia fortalece el vínculo entre la escuela y el contexto social del estudiante.

Este enfoque integral demuestra que la inclusión no depende de una única estrategia, sino de la coherencia entre múltiples dimensiones del proceso educativo. En consecuencia, la atención a la diversidad debe abordarse como un proceso dinámico y sistémico.

Ventajas y limitaciones del modelo integral

Ventajas

- permite atender múltiples dimensiones de la diversidad
- favorece la equidad educativa
- mejora la calidad del aprendizaje
- promueve la inclusión social
- fortalece el trabajo docente colaborativo

Limitaciones

- requiere alta formación docente
- demanda recursos institucionales
- implica cambios culturales profundos
- puede generar sobrecarga docente
- implementación progresiva

Análisis pedagógico

El modelo integral de atención a la diversidad representa un avance significativo respecto a enfoques tradicionales; sin embargo, su implementación plantea desafíos importantes. Desde una perspectiva pedagógica, la principal dificultad radica en la complejidad de diseñar experiencias de aprendizaje que integren múltiples estrategias de manera coherente.

Asimismo, la sobrecarga docente puede convertirse en un obstáculo si no se cuenta con apoyo institucional. Por ello, es fundamental promover el trabajo colaborativo entre docentes, así como el desarrollo profesional continuo.

En este sentido, la sostenibilidad del modelo depende de la capacidad del sistema educativo para generar condiciones que faciliten su implementación, evitando que recaiga exclusivamente en el esfuerzo individual del docente.

2.18. Discusión crítica final

La atención a la diversidad se ha consolidado como un principio fundamental de la educación contemporánea; sin

embargo, su implementación efectiva sigue siendo un desafío. Uno de los principales problemas es la brecha entre el discurso y la práctica, donde las políticas inclusivas no siempre se traducen en cambios reales en el aula.

Además, la diversidad tiende a abordarse de manera fragmentada, sin considerar su carácter multidimensional. Esto limita la efectividad de las intervenciones pedagógicas y reduce el impacto de las políticas educativas.

Por otra parte, la creciente incorporación de tecnologías plantea nuevas oportunidades, pero también riesgos, especialmente en relación con la equidad. Tal como señalan **Cabero-Almenara y Llorente-Cejudo (2020)**, la tecnología puede convertirse en un factor de exclusión si no se garantiza el acceso y la formación adecuada.

En este contexto, la atención a la diversidad requiere un enfoque crítico que no solo busque mejorar el aprendizaje, sino también cuestionar las estructuras que generan desigualdad.

2.19. Síntesis general del capítulo

La atención a la diversidad constituye un eje central de la educación inclusiva, que implica una transformación profunda de los modelos pedagógicos, las prácticas docentes y las estructuras educativas. A lo largo del capítulo se ha evidenciado que:

- la diversidad es inherente al proceso educativo
- su atención requiere estrategias pedagógicas específicas
- la tecnología puede ser un facilitador clave
- la evaluación inclusiva es fundamental
- la implementación depende de factores sistémicos

2.20. Conclusiones

La atención a la diversidad en contextos educativos representa uno de los mayores retos de los sistemas educativos contemporáneos. Su abordaje requiere una visión integral que articule dimensiones pedagógicas, tecnológicas, sociales e institucionales.

El análisis desarrollado permite concluir que:

- la diversidad debe ser entendida como un valor pedagógico
- la inclusión requiere transformación del sistema educativo
- el docente desempeña un rol central como diseñador de experiencias inclusivas
- la tecnología debe integrarse con enfoque pedagógico
- la equidad educativa depende de condiciones estructurales

En consecuencia, el reto no es únicamente atender la diversidad, sino construir sistemas educativos capaces de responder a ella de manera equitativa, sostenible y contextualizada.

CAPÍTULO 3

Diseño Universal para el Aprendizaje (DUA): fundamentos, aplicación y transformación pedagógica

3.1. Introducción

El Diseño Universal para el Aprendizaje (DUA) se ha consolidado como uno de los enfoques más relevantes en la educación contemporánea para responder a la diversidad del estudiantado desde una perspectiva inclusiva. Este modelo propone una transformación del diseño curricular tradicional, orientada a garantizar el acceso, la participación y el aprendizaje de todos los estudiantes, independientemente de sus características individuales (Meyer et al., 2019).

En el contexto de sistemas educativos cada vez más diversos, el DUA emerge como una respuesta a las limitaciones de los enfoques centrados en la adaptación posterior, proponiendo en su lugar un diseño anticipado que considere la variabilidad del alumnado desde el inicio. Esto implica una planificación flexible que integre

múltiples formas de representación, expresión y participación.

Desde una perspectiva teórica, el DUA se fundamenta en las ciencias del aprendizaje, particularmente en la neuroeducación, que reconoce la diversidad en los procesos cognitivos como una característica inherente del ser humano. En este sentido, el aprendizaje no es uniforme, sino que responde a patrones variables que deben ser considerados en el diseño educativo (Rose & Dalton, 2020).

El objetivo de este capítulo es analizar los fundamentos del DUA, sus principios, aplicaciones pedagógicas y su impacto en la transformación de los procesos de enseñanza-aprendizaje, integrando teoría, práctica y evidencia empírica reciente.

3.2. Fundamentos conceptuales del DUA

El Diseño Universal para el Aprendizaje tiene su origen en el concepto de diseño universal aplicado a la arquitectura, que propone la creación de entornos accesibles para todas las personas sin necesidad de adaptaciones posteriores.

Este enfoque fue trasladado al ámbito educativo con el propósito de diseñar currículos inclusivos desde su concepción (CAST, 2018).

Tabla 14.
Fundamentos del DUA

Fundamento	Descripción	Implicación educativa
Variabilidad del aprendizaje	Cada estudiante aprende de forma distinta	Diseño flexible
Accesibilidad	Eliminación de barreras	Inclusión
Flexibilidad curricular	Adaptación desde el diseño	Equidad
Participación	Involucramiento activo	Motivación

Análisis pedagógico

Los fundamentos del DUA implican una ruptura con la lógica tradicional de la enseñanza estandarizada, que asume un estudiante promedio para el cual se diseñan los procesos educativos. Desde una perspectiva pedagógica, el reconocimiento de la variabilidad del aprendizaje obliga a replantear el diseño curricular hacia modelos flexibles que contemplen múltiples trayectorias de aprendizaje.

Esto supone que el docente debe anticipar las posibles barreras que pueden enfrentar los estudiantes, diseñando estrategias que permitan superarlas desde el inicio. En este sentido, el DUA no se limita a la inclusión de estudiantes con necesidades específicas, sino que beneficia a todo el alumnado al diversificar las oportunidades de aprendizaje.

Además, este enfoque promueve una visión proactiva de la inclusión, en la que el diseño pedagógico se convierte en el principal instrumento para garantizar la equidad. En consecuencia, el DUA transforma el rol docente hacia una función de diseño intencional del aprendizaje.

3.3. Principios del Diseño Universal para el Aprendizaje

El DUA se estructura en tres principios fundamentales que orientan el diseño curricular inclusivo:

Tabla 15.
Principios del DUA

Principio	Descripción	Aplicación
Representación	Múltiples formas de presentar la información	Videos, textos, gráficos

Acción y expresión	Diversas formas de demostrar el aprendizaje	Proyectos, exposiciones
Participación	Estrategias para motivar e involucrar	Gamificación, trabajo colaborativo

Figura 5.
Principios del DUA



Análisis pedagógico

Los principios del DUA representan una estructura integral que permite abordar la diversidad desde diferentes dimensiones del aprendizaje. Desde el punto de vista pedagógico, cada principio responde a una pregunta clave:

- ¿Cómo se presenta la información? (representación)

- ¿Cómo demuestra el estudiante lo aprendido?
(acción y expresión)
- ¿Cómo se motiva y se involucra al estudiante?
(participación)

Este diseño facilita configuraciones únicas para cada estudiante lo que, a su vez, brinda la oportunidad de una autonomía flexible mientras los estudiantes controlan cómo aprenden y cómo muestran su aprendizaje. Dicho esto, se requiere una comprensión detallada y un diseño exhaustivo para que estos principios se hagan realidad, por lo tanto, UDL debe percibirse como una estrategia que está integrada e entrelazada en muchas instancias, más bien, UDL debe considerarse como una pedagogía compleja.

3.4. Aplicación del DUA en el diseño curricular

La aplicación del DUA en el currículo implica transformar la planificación educativa para incorporar flexibilidad y accesibilidad desde el inicio.

Tabla 16.

Aplicación del DUA en el currículo

Elemento	Enfoque tradicional	Enfoque DUA
Contenido	Uniforme	Diversificado

Metodología	Expositiva	Activa
Evaluación	Estandarizada	Flexible
Recursos	Limitados	Múltiples formatos

Análisis pedagógico

Comenzamos a ver un cambio en los modelos integrados de UDL y diseño curricular que ofrecen (y permiten) un alejamiento del tradicional y los modelos más flexibles y adaptativos. Coloca el currículo como un marco vivo y orientador que apoya el aprendizaje.

Desde este punto de vista, el proceso de aprendizaje está impulsado por un currículo flexible en lugar de un 'documento' estático y prescrito de currículo.

Desde una perspectiva pedagógica, esto presenta una oportunidad única y novedosa para diseñar experiencias de aprendizaje y abordar la diversidad sin la necesidad de adaptaciones posteriores, llevando a un marco más eficiente y equitativo. Además, apoya la idea de inclusión, ya que cada aprendiz experimenta el acceso al aprendizaje por igual. Dicho esto, la naturaleza de este modelo sí

requiere un cambio en la formación docente para desarrollar habilidades en diseño curricular, uso de tecnología y evaluaciones inclusivas.

3.5. Caso de uso: Implementación del Diseño Universal para el Aprendizaje en Ciencias Naturales

Dimensión	Descripción
Contexto educativo	Asignatura de Ciencias Naturales en nivel de bachillerato, con estudiantes que presentan dificultades en la comprensión de conceptos científicos abstractos.
Problema identificado	Limitaciones en la comprensión de contenidos complejos debido a la naturaleza abstracta de los conceptos y a la diversidad de estilos de aprendizaje del estudiantado.
Objetivo de intervención	Facilitar la comprensión de conceptos científicos mediante la aplicación del Diseño Universal para el Aprendizaje (DUA), promoviendo múltiples formas de acceso, expresión y participación.
Estrategia implementada	Integración de los principios del DUA en la planificación y desarrollo de

Dimensión	Descripción
	actividades didácticas en Ciencias Naturales.

Aplicación del DUA en el aula de Ciencias

Principio DUA	Acciones implementadas
Múltiples formas de representación	Uso de videos explicativos, simulaciones interactivas y textos adaptados para facilitar la comprensión de conceptos abstractos.
Múltiples formas de acción y expresión	Desarrollo de proyectos científicos, presentaciones orales y esquemas visuales como alternativas para demostrar el aprendizaje.
Múltiples formas de compromiso (participación)	Implementación de trabajo colaborativo, experimentación guiada y actividades interactivas para fomentar la motivación.

Análisis pedagógico

Este escenario enfatiza que DUA tiene la posibilidad de ofrecer diversidad en estrategias de enseñanza, por tanto, diversidad en el aprendizaje. UDL tiene el potencial de

transformar el aprendizaje, particularmente desde un punto de vista pedagógico en lo que respecta al uso de diferentes medios de representación. Permite ajustar ideas complejas para que puedan ser comprendidas y valoradas a través de diversos estilos de aprendizaje.

Además, como se señaló anteriormente, diversificar los medios de expresión también puede facilitar una experiencia de aprendizaje más gratificante para los estudiantes, ya que se liberan de las limitaciones de las formas tradicionales de evaluación.

Por lo tanto, DUA encapsula la noción de inclusión y, además, amplía aún más la experiencia de aprendizaje de cada individuo, haciéndola valiosa y con propósito.

Ventajas y limitaciones del DUA

Ventajas

- promueve la inclusión
- mejora el aprendizaje significativo
- favorece la autonomía
- reduce barreras

Limitaciones

- requiere formación docente
- demanda tiempo de planificación
- necesita recursos adecuados
- implementación progresiva

Análisis pedagógico

El DUA representa un avance significativo en la educación inclusiva; sin embargo, su implementación plantea desafíos importantes. Desde una perspectiva pedagógica, la principal dificultad radica en la planificación, ya que diseñar experiencias flexibles requiere un mayor esfuerzo inicial.

No obstante, a largo plazo, este enfoque resulta más eficiente, ya que reduce la necesidad de adaptaciones individuales. Además, mejora la calidad del aprendizaje, lo que justifica su implementación.

3.6. Consideraciones pedagógicas finales

El Diseño Universal para el Aprendizaje constituye un marco pedagógico fundamental para la educación inclusiva, al permitir el diseño de experiencias de aprendizaje accesibles, flexibles y centradas en el

estudiante, favoreciendo la participación equitativa y el desarrollo integral del alumnado.

3.7. DUA y tecnologías educativas

La integración del Diseño Universal para el Aprendizaje con tecnologías educativas ha generado un escenario altamente favorable para la atención a la diversidad, al permitir la creación de entornos de aprendizaje flexibles, accesibles y personalizados. En este sentido, la tecnología actúa como un facilitador clave para operacionalizar los principios del DUA en contextos reales (Al-Azawei et al., 2019).

Las herramientas digitales permiten diversificar las formas de representación mediante el uso de recursos multimedia, así como ampliar las posibilidades de expresión a través de diferentes formatos de producción. Asimismo, favorecen la participación al incorporar dinámicas interactivas que incrementan la motivación del estudiante.

Tabla 17.*Integración del DUA con tecnologías*

Principio DUA	Tecnología asociada	Aplicación pedagógica	Impacto
Representación	Videos, simuladores	Explicación multimodal	Comprensión
Expresión	Herramientas digitales	Producción diversa	Creatividad
Participación	Plataformas interactivas	Gamificación	Motivación

Análisis pedagógico

La integración de tecnologías en el marco del DUA no debe entenderse como una simple incorporación de herramientas digitales, sino como una transformación del diseño pedagógico. Desde esta perspectiva, la tecnología permite materializar los principios del DUA, facilitando la diversificación de las experiencias de aprendizaje.

Sin embargo, el verdadero valor pedagógico de la tecnología radica en su uso intencional. Tal como señalan Al-Azawei et al. (2019), la tecnología solo contribuye a la inclusión cuando se alinea con principios pedagógicos

claros. De lo contrario, puede reproducir prácticas tradicionales en formato digital.

Además, la tecnología permite responder a la variabilidad del alumnado de manera más eficiente, al ofrecer múltiples opciones de acceso y participación. No obstante, su implementación requiere considerar la brecha digital y garantizar el acceso equitativo.

En consecuencia, la relación entre DUA y tecnología debe abordarse desde una perspectiva crítica y pedagógica, orientada a la inclusión.

3.8. Caso de uso: Implementación del DUA con herramientas digitales en Matemáticas

Dimensión	Descripción
Contexto educativo	Asignatura de Matemáticas en nivel de bachillerato, con estudiantes que presentan dificultades en la comprensión de funciones matemáticas.
Problema identificado	Limitaciones en la comprensión conceptual de funciones debido a su carácter abstracto y a la diversidad de estilos de aprendizaje del alumnado.

Dimensión	Descripción
Objetivo de intervención	Facilitar la comprensión de funciones matemáticas mediante la integración del Diseño Universal para el Aprendizaje (DUA) y herramientas digitales interactivas.
Estrategia implementada	Aplicación del DUA mediado por tecnología digital para diversificar la representación, expresión y participación en el aprendizaje matemático.

Aplicación del DUA con tecnología

Principio DUA	Acciones implementadas
Múltiples formas de representación	Uso de simuladores interactivos y gráficos dinámicos para visualizar funciones matemáticas.
Múltiples formas de acción y expresión	Resolución de problemas mediante plataformas digitales, permitiendo diferentes estrategias de respuesta.
Múltiples formas de compromiso (participación)	Incorporación de actividades gamificadas para fomentar la motivación y el interés por el aprendizaje.

Análisis pedagógico

Este caso evidencia que la combinación del DUA con tecnologías educativas permite abordar la complejidad del aprendizaje desde múltiples dimensiones. Desde el punto de vista pedagógico, la visualización interactiva de conceptos abstractos facilita la comprensión, especialmente en áreas como las matemáticas.

Asimismo, la posibilidad de interactuar con los contenidos favorece el aprendizaje activo, permitiendo al estudiante construir conocimiento a partir de la experiencia. Esto se alinea con enfoques constructivistas que destacan la importancia de la interacción en el aprendizaje.

Además, la gamificación incrementa la motivación, lo que repercute positivamente en la participación. Sin embargo, es fundamental que estas estrategias se integren de manera coherente con los objetivos de aprendizaje, evitando un uso superficial de la tecnología.

3.9. Evaluación desde el enfoque DUA

La evaluación en el marco del DUA constituye un elemento fundamental para garantizar la equidad en el

aprendizaje. A diferencia de los enfoques tradicionales, la evaluación inclusiva se caracteriza por su flexibilidad, diversidad y orientación formativa (Rose et al., 2021).

Tabla 18.
Evaluación en el DUA

Elemento	Evaluación tradicional	Evaluación DUA
Instrumentos	Pruebas estandarizadas	Diversificados
Enfoque	Resultado	Proceso
Participación	Pasiva	Activa
Retroalimentación	Limitada	Continua

Análisis pedagógico

La evaluación desde el enfoque DUA implica una transformación profunda del paradigma evaluativo, en la que se prioriza el proceso de aprendizaje sobre la medición de resultados. Desde esta perspectiva, la evaluación se convierte en una herramienta para el aprendizaje, que permite identificar avances, dificultades y necesidades del estudiante.

Pedagógicamente, esto implica diseñar instrumentos variados que permitan a los estudiantes demostrar su aprendizaje de diferentes formas. Asimismo, la

retroalimentación adquiere un papel central, ya que orienta el proceso de aprendizaje y favorece la autorregulación.

Además, la evaluación inclusiva contribuye a reducir las desigualdades, al reconocer las diferencias individuales y evitar la aplicación de criterios homogéneos. En consecuencia, se configura como un elemento clave para la equidad educativa.

3.10. Caso de uso: Evaluación inclusiva con enfoque DUA en Lengua y Literatura

Dimensión	Descripción
Contexto educativo	Asignatura de Lengua y Literatura en nivel de bachillerato, con diversidad en estilos de aprendizaje, formas de expresión y niveles de comprensión.
Problema identificado	Limitaciones de la evaluación tradicional para evidenciar el aprendizaje real del estudiantado, restringiendo la expresión de conocimientos y habilidades.
Objetivo de intervención	Implementar un modelo de evaluación inclusiva basado en el Diseño Universal para el Aprendizaje (DUA), que permita

Dimensión	Descripción
	múltiples formas de demostrar el aprendizaje.
Estrategia implementada	Integración de instrumentos de evaluación diversificados alineados con los principios del DUA.

Evaluación desde el enfoque DUA

Principio DUA	Acciones implementadas
Múltiples formas de representación	Presentación clara de criterios mediante guías, ejemplos y rúbricas accesibles.
Múltiples formas de acción y expresión	Elaboración de portafolios digitales y desarrollo de proyectos como alternativas a exámenes tradicionales.
Múltiples formas de compromiso (participación)	Incorporación de procesos de autoevaluación y reflexión sobre el aprendizaje.

Análisis pedagógico

La implementación de evaluación basada en DUA permite evidenciar el aprendizaje de manera más integral, superando las limitaciones de las pruebas estandarizadas.

Desde una perspectiva pedagógica, el uso de portafolios digitales favorece la reflexión sobre el proceso de aprendizaje, permitiendo al estudiante identificar sus avances. Asimismo, la autoevaluación promueve la metacognición, lo que contribuye al desarrollo de habilidades de autorregulación. Esto resulta fundamental en contextos educativos que buscan formar estudiantes autónomos.

En este sentido, la evaluación deja de ser un mecanismo de control para convertirse en una herramienta formativa que acompaña el aprendizaje.

3.11. Barreras en la implementación del DUA

A pesar de sus beneficios, la implementación del DUA enfrenta diversos desafíos en contextos educativos reales.

Tabla 19.

Barreras del DUA

Barrera	Descripción	Impacto
Formación docente	Falta de capacitación	Baja implementación
Tiempo	Planificación compleja	Resistencia

Recursos	Limitaciones tecnológicas	Desigualdad
Cultura escolar	Enfoques tradicionales	Exclusión

Análisis pedagógico

Las barreras para la implementación del DUA evidencian que su adopción no depende únicamente de la voluntad docente, sino de condiciones estructurales que condicionan la práctica educativa. Desde el punto de vista pedagógico, la formación docente emerge como un factor clave, ya que permite desarrollar competencias en diseño curricular inclusivo.

Asimismo, la cultura institucional puede facilitar o dificultar la innovación pedagógica. En este sentido, la transición hacia el DUA requiere un cambio en la mentalidad educativa, orientado a la flexibilidad y la inclusión.

Por tanto, la implementación del DUA debe abordarse como un proceso progresivo que involucre a toda la comunidad educativa.

3.12. Discusión crítica

El Diseño Universal para el Aprendizaje se presenta como un modelo altamente prometedor para la educación inclusiva; sin embargo, su implementación enfrenta desafíos importantes. Uno de los principales riesgos es su simplificación, donde se reduce a una serie de estrategias aisladas sin una comprensión profunda de sus fundamentos.

Además, la integración del DUA con tecnologías, aunque beneficiosa, puede generar desigualdades si no se garantiza el acceso equitativo. En este sentido, la brecha digital constituye un desafío significativo (Al-Azawei et al., 2019).

Por otra parte, la evaluación continua siendo un ámbito crítico, donde persisten prácticas tradicionales que limitan la inclusión. Esto evidencia la necesidad de transformar no solo la enseñanza, sino también los sistemas de evaluación.

3.13. Implicaciones pedagógicas

El Diseño Universal para el Aprendizaje (DUA) se configura como un marco pedagógico integral que orienta la planificación de experiencias educativas inclusivas, flexibles y centradas en el estudiante. Su enfoque basado en la diversificación de la representación, la acción y la participación permite responder de manera efectiva a la heterogeneidad del aula, promoviendo el acceso, la permanencia y el logro de aprendizajes significativos.

Desde una perspectiva pedagógica, la implementación del DUA implica una transformación en el diseño curricular y en las prácticas de enseñanza, favoreciendo la integración de metodologías activas, recursos digitales y estrategias de evaluación formativa. La incorporación de tecnologías educativas amplía las conformidades del DUA, facilitando la personalización del aprendizaje y el desarrollo de entornos accesibles e interactivos.

No obstante, su aplicación efectiva enfrenta diversas barreras, entre las que destacan la limitada formación

docente, la resistencia al cambio metodológico y las restricciones en el acceso a recursos tecnológicos. En este sentido, la adopción del DUA requiere un enfoque sistémico que involucre no solo al docente, sino también a la institución y a las políticas educativas, garantizando condiciones adecuadas para su implementación.

En consecuencia, las implicaciones pedagógicas del DUA se orientan hacia la construcción de modelos educativos inclusivos que integren innovación, equidad y calidad, promoviendo prácticas docentes reflexivas y contextualmente pertinentes que respondan a la diversidad del estudiantado.

3.14. Hacia un modelo sistémico del DUA

El Diseño Universal para el Aprendizaje no debe entenderse únicamente como un conjunto de principios aplicables al aula, sino como un **modelo sistémico de transformación educativa** que articula dimensiones pedagógicas, tecnológicas, institucionales y culturales. En este sentido, su implementación efectiva requiere una visión integral que trascienda la práctica individual del docente (Novak, 2021).

El DUA, al centrarse en la eliminación de barreras desde el diseño, se alinea con enfoques ecológicos del aprendizaje que reconocen la influencia de múltiples niveles en el proceso educativo. Esto implica que su adopción debe involucrar no solo al docente, sino también a la institución, las políticas educativas y el contexto sociocultural.

Tabla 20.
Modelo sistémico del DUA

Nivel	Elemento	Función	Impacto
Micro	Aula	Diseño pedagógico inclusivo	Aprendizaje significativo
Meso	Institución	Cultura y gestión	Implementación sostenida
Macro	Políticas	Normativas inclusivas	Equidad educativa
Tecnológico	TIC	Mediación del aprendizaje	Accesibilidad

Figura 6.
Modelo sistemático del Diseño Universal para el Aprendizaje (DUA)

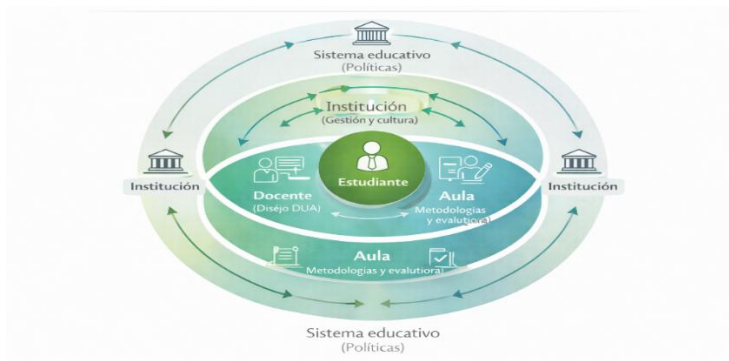

Análisis pedagógico

El enfoque sistémico del DUA permite comprender que la inclusión educativa no depende exclusivamente de la acción docente, sino de la interacción entre múltiples factores. Desde esta perspectiva, el docente actúa dentro de un ecosistema que condiciona sus posibilidades de implementación.

Pedagógicamente, esto implica que el diseño inclusivo debe articularse con políticas institucionales, recursos adecuados y una cultura escolar orientada a la diversidad. Asimismo, la formación docente continua se convierte en

un elemento clave para garantizar la sostenibilidad del modelo.

Además, el enfoque sistémico permite superar la visión reduccionista del DUA como estrategia metodológica, posicionándolo como un marco de transformación educativa. En consecuencia, su implementación debe abordarse desde una perspectiva integral y progresiva.

3.15. Integración del DUA con metodologías activas

El potencial del DUA se amplía significativamente cuando se articula con metodologías activas de aprendizaje, como el Aprendizaje Basado en Proyectos (ABP), el aprendizaje cooperativo y la gamificación. Estas metodologías permiten operacionalizar los principios del DUA, generando experiencias de aprendizaje más dinámicas y significativas (Hernández-de-Menéndez et al., 2020).

Tabla 21.

Integración DUA y metodologías activas

Metodología	Relación con DUA	Beneficio
ABP	Acción y expresión	Aprendizaje contextualizado
Cooperativo	Participación	Interacción social
Gamificación	Motivación	Compromiso
Flipped Classroom	Representación	Flexibilidad

Análisis pedagógico

La integración del DUA con metodologías activas permite diseñar experiencias de aprendizaje centradas en el estudiante, donde la diversidad se convierte en un recurso pedagógico. Desde esta perspectiva, el aprendizaje deja de ser un proceso pasivo para convertirse en una experiencia activa, participativa y contextualizada.

El ABP, por ejemplo, permite abordar problemas reales desde múltiples perspectivas, lo que favorece la inclusión de estudiantes con diferentes habilidades y experiencias. Asimismo, el aprendizaje cooperativo promueve la interacción y la construcción colectiva del conocimiento.

Sin embargo, esta integración requiere una planificación cuidadosa, ya que implica coordinar múltiples elementos pedagógicos. En consecuencia, el docente debe desarrollar competencias en diseño didáctico avanzado.

3.16. Caso de uso: Implementación integral del Diseño Universal para el Aprendizaje (DUA)

Dimensión	Descripción
Contexto educativo	Institución educativa urbana de nivel bachillerato, caracterizada por alta diversidad del estudiantado en dimensiones cognitivas, culturales y tecnológicas.
Problema identificado	Presencia de barreras para el aprendizaje y la participación derivadas de la heterogeneidad del aula, lo que limita la equidad en los procesos educativos.
Objetivo de intervención	Implementar un modelo integral basado en el Diseño Universal para el Aprendizaje (DUA) que permita atender la diversidad de manera sistemática y sostenible.
Estrategia implementada	Desarrollo de un enfoque institucional que integra el DUA en la planificación curricular, las metodologías activas, el uso de tecnologías y la evaluación formativa.

Componentes del modelo integral DUA

Componente	Acciones implementadas
Diseño curricular inclusivo	Planificación basada en los principios del DUA (representación, acción/expresión y compromiso).
Tecnologías educativas	Uso de plataformas digitales y recursos interactivos para diversificar el acceso al aprendizaje.
Metodologías activas	Implementación de Aprendizaje Basado en Proyectos (ABP) y aprendizaje cooperativo para fomentar la participación.
Evaluación inclusiva	Aplicación de evaluación formativa y diversificada centrada en el proceso de aprendizaje.

Análisis pedagógico

Este caso evidencia que el DUA alcanza su máximo potencial cuando se implementa de manera integral y articulada. Desde el punto de vista pedagógico, la combinación de estrategias permite atender la diversidad desde múltiples dimensiones, evitando intervenciones fragmentadas.

El diseño curricular flexible facilita el acceso al aprendizaje, mientras que las metodologías activas promueven la participación y la construcción del conocimiento. Asimismo, la evaluación formativa permite ajustar el proceso educativo de manera continua.

Este enfoque demuestra que la inclusión no depende de una única estrategia, sino de la coherencia entre múltiples elementos del sistema educativo. En consecuencia, el DUA se configura como un marco integrador que articula diferentes dimensiones del aprendizaje.

Ventajas y limitaciones del modelo integral DUA

Ventajas

- diseño inclusivo desde el inicio
- mejora la calidad del aprendizaje
- favorece la equidad
- promueve la autonomía
- reduce barreras estructurales

Limitaciones

- alta demanda de planificación

- necesidad de formación docente
- recursos limitados
- resistencia institucional
- implementación gradual

Análisis pedagógico

El modelo integral del DUA representa un avance significativo en la educación inclusiva; sin embargo, su implementación requiere condiciones específicas. Desde una perspectiva pedagógica, la principal dificultad radica en la complejidad del diseño, que exige un alto nivel de competencia docente.

Asimismo, la resistencia al cambio puede limitar su adopción, especialmente en contextos donde predominan enfoques tradicionales. Por ello, es fundamental promover procesos de formación docente y acompañamiento institucional.

En este sentido, la sostenibilidad del DUA depende de su integración en la cultura educativa, evitando que se perciba como una innovación aislada.

3.17. Discusión crítica final

El Diseño Universal para el Aprendizaje se posiciona como uno de los enfoques más relevantes para la educación inclusiva; no obstante, su implementación enfrenta desafíos significativos. Uno de los principales riesgos es su simplificación, donde se reduce a un conjunto de estrategias sin una comprensión profunda de sus fundamentos.

Además, la integración del DUA con tecnologías, aunque beneficiosa, puede generar nuevas formas de exclusión si no se garantiza el acceso equitativo. En este sentido, la brecha digital continúa siendo un desafío crítico (Bond et al., 2020).

Por otra parte, la implementación del DUA requiere cambios en la cultura educativa, lo que implica procesos de transformación a largo plazo. Esto evidencia que la inclusión no puede lograrse mediante intervenciones aisladas, sino a través de cambios sistémicos.

3.18. Síntesis general del capítulo

El Diseño Universal para el Aprendizaje constituye un marco pedagógico integral que permite responder a la diversidad desde el diseño curricular. A lo largo del capítulo se ha evidenciado que:

- el DUA se fundamenta en la variabilidad del aprendizaje
- sus principios permiten diseñar experiencias inclusivas
- la tecnología potencia su aplicación
- la evaluación es un elemento clave
- su implementación requiere un enfoque sistémico

3.19. Conclusiones

El DUA representa una transformación profunda en la concepción del proceso educativo, al proponer un diseño inclusivo desde el inicio. Su implementación permite avanzar hacia sistemas educativos más equitativos, flexibles y centrados en el estudiante.

El análisis desarrollado permite concluir que:

- el DUA es clave para la educación inclusiva
- su efectividad depende del diseño pedagógico
- la tecnología potencia su impacto
- la formación docente es fundamental
- la inclusión requiere un enfoque sistémico

En consecuencia, el desafío no es únicamente aplicar el DUA, sino integrarlo de manera coherente en los sistemas educativos, garantizando su sostenibilidad y efectividad.

CAPÍTULO 4:

Metodologías activas para la inclusión: ABP, gamificación y flipped classroom

4.1. Introducción

Las metodologías activas están a la vanguardia de la transformación de los sistemas educativos hoy en día, especialmente en la Educación Inclusiva y en diseños que centran la atención en la diversidad. Las metodologías de aprendizaje activo, a diferencia de las metodologías tradicionales que enfatizan el contenido y la enseñanza centrada en el docente, se enfocan en la participación activa de los estudiantes en el proceso de aprendizaje y en los procesos colaborativos y constructivos de construcción del conocimiento. (Prince, 2020)

Desde la perspectiva de la Educación Inclusiva, las metodologías activas son una de las estrategias más importantes utilizadas para abordar la diversidad estudiantil, ya que permiten variar las experiencias de aprendizaje, el contenido, y el tiempo y la flexibilidad para ajustar el ritmo a los estudiantes. El Aprendizaje Basado

en Proyectos (ABP), la gamificación y el modelo de aula invertida son las metodologías que han suscitado mayor atención porque se ha demostrado que mejoran la motivación, el rendimiento académico y la participación de los estudiantes (Lo & Hew, 2021).

La mayoría de estas metodologías están integradas dentro de un marco de UDL, que permite la construcción de metodologías flexibles e inclusivas para los procesos pedagógicos del Aprendizaje Activo, que son Constructivistas, Socioconstructivistas desde una Teoría de la Enseñanza y el Aprendizaje, una Teoría del Aprendizaje Activo, una Teoría del Aprendizaje y Procesos de Aprendizaje Socialmente Construidos y Contextualizados.

Los objetivos de este capítulo son primero discutir las Metodologías Activas en Educación Inclusiva, ofrecer una visión general de las metodologías teóricas y prácticas, y cómo contribuyen a la transformación del proceso de enseñanza y aprendizaje.

4.2. Fundamentos de las Metodologías Activas

Las metodologías activas comienzan con un aprendizaje centrado en el estudiante. Los estudiantes son participantes activos y actores clave en el proceso educativo. Esto desafía el enfoque pasivo y convencional del aprendizaje, donde el encargado del proceso educativo y quien proporciona el conocimiento es el docente, mientras que el alumno es simplemente un receptor pasivo del conocimiento.

Tabla 22.

Características de las metodologías activas

Característica	Descripción	Implicación pedagógica
Centrado en el estudiante	El estudiante es protagonista	Aprendizaje autónomo
Participación activa	Interacción constante	Compromiso
Aprendizaje significativo	Relación con contexto	Transferencia
Colaboración	Trabajo en grupo	Construcción social

Análisis pedagógico

La enseñanza es una profesión multifacética. Como docente, eres más que simplemente el difusor del contenido del curso. Gestionas un curso, un aula y un cuerpo estudiantil. Para que los docentes gestionen estas variables, una metodología activa es esencial. La enseñanza es un arte. Como metodología activa, diseñas una experiencia de aprendizaje que sea exploratoria, reflexiva e interactiva.

Más allá de la creatividad en el diseño, las metodologías activas permiten abordar la diversidad estudiantil y las diversas necesidades de aprendizaje de cada individuo. Dada la importancia de la inclusión en las aulas, las metodologías activas son especialmente beneficiosas.

Enseñar al alumno del siglo XXI requiere un enfoque en habilidades y metodologías que fortalezcan el pensamiento crítico, reflexivo y colaborativo. Enseñar en modo de metodología activa no es simplemente mejorar el aprendizaje; es preparar a los estudiantes para la complejidad.

4.3. Aprendizaje Basado en Proyectos (ABP)

El Aprendizaje Basado en Proyectos (ABP) utiliza una metodología que fomenta la resolución de problemas dentro del marco de uno o más proyectos interdisciplinarios. El aprendizaje contextual es una variante del ABP. El aprendizaje es comunitario y centrado en recursos (Krajcik & Shin, 2020).

Tabla 23.
Características del ABP

Elemento	Descripción	Impacto
Problema real	Situación contextualizada	Relevancia
Investigación	Búsqueda de información	Pensamiento crítico
Producto final	Resultado tangible	Aplicación
Trabajo colaborativo	Interacción	Inclusión

Figura 7.
Proceso del ABP



La imagen muestra las etapas del método PBL: identificar problemas, realizar investigaciones, desarrollar proyectos, presentar resultados y evaluar. Existe un modelo que consiste en un ciclo de retroalimentación para modificar el proceso de aprendizaje y facilitar la mejora y el desarrollo de habilidades en situaciones reales.

Análisis pedagógico

En términos de metodología de enseñanza, el PBL es probablemente el enfoque más inclusivo porque es adaptable a la diversidad de estudiantes. Desde la perspectiva del método de enseñanza, el trabajo por proyectos es inclusivo porque atiende a estudiantes con

habilidades diversas, ya que proporciona varias funciones y roles, así como diferentes vías de contribución.

Además, el aprendizaje significativo es una característica del PBL, ya que relaciona el conocimiento con la vida de los aprendices. Esta conexión motiva a los estudiantes y facilita la transferencia del conocimiento a situaciones reales.

El aspecto colaborativo del PBL también fomenta la interacción social, contribuyendo así al desarrollo de destrezas emocionales y sociales. Esta metodología requiere una planificación precisa y un control adecuado de recursos y tiempo.

4.4. Caso de uso: Aprendizaje Basado en Proyectos (ABP) en aula inclusiva

Dimensión	Descripción
Contexto educativo	Asignatura de Ciencias Sociales en nivel de bachillerato, con estudiantes que presentan baja participación y dificultades en el análisis crítico de problemáticas sociales.
Problema identificado	Limitada participación activa del estudiantado y escaso desarrollo de

Dimensión	Descripción
	habilidades de pensamiento crítico en contextos de enseñanza tradicional.
Objetivo de intervención	Promover la participación activa y el desarrollo del pensamiento crítico mediante la implementación del Aprendizaje Basado en Proyectos (ABP) en un entorno inclusivo.
Estrategia implementada	Diseño y desarrollo de un proyecto centrado en el análisis de problemáticas sociales relevantes para el contexto del estudiante.

Componentes del ABP inclusivo

Componente	Acciones implementadas
Problema contextualizado	Desarrollo de un proyecto sobre problemáticas sociales reales y cercanas al entorno del estudiante.
Trabajo colaborativo	Organización de grupos heterogéneos para favorecer la inclusión y el aprendizaje entre pares.
Uso de recursos digitales	Integración de herramientas digitales para la investigación, producción y presentación de resultados.

Análisis pedagógico

Cuando se emplea el PBL en entornos inclusivos, el compromiso activo de los estudiantes se transforma. Desde una perspectiva pedagógica, la formación de grupos diversos es beneficiosa, ya que ofrece una plataforma para el aprendizaje colaborativo de habilidades múltiples en los alumnos.

Además, los problemas de la vida real motivan el aprendizaje, ya que aportan valor a este y influyen positivamente en el PBL. En este aspecto, el PBL basta para abordar la diversidad en un contexto sin modificaciones individualizadas.

4.5. Gamificación en la educación inclusiva

Existen algunos elementos de juego (puntos, niveles, logros) en el sistema educativo para aumentar la motivación y el compromiso de los estudiantes. De hecho, investigaciones y evidencias a nivel mundial han demostrado la efectividad de la gamificación en la creación de entornos de aprendizaje estimulantes y activos (Deterding et al, 2019).

Tabla 24.
Elementos de la gamificación

Elemento	Descripción	Impacto
Puntos	Recompensas	Motivación
Niveles	Progreso	Compromiso
Retos	Desafíos	Participación
Feedback	Retroalimentación	Mejora

Análisis pedagógico

La gamificación permite transformar el aprendizaje en una experiencia motivadora, lo que resulta especialmente relevante en contextos inclusivos. Desde una perspectiva pedagógica, este enfoque facilita la participación de estudiantes que presentan dificultades en metodologías tradicionales.

Además, la gamificación permite adaptar el aprendizaje a diferentes niveles de dificultad, lo que favorece la atención a la diversidad. Sin embargo, es fundamental que los

elementos lúdicos estén alineados con los objetivos de aprendizaje, evitando un enfoque superficial.

Ventajas y limitaciones de las metodologías activas

Ventajas

- promueven la inclusión
- aumentan la motivación
- favorecen el aprendizaje significativo
- desarrollan competencias

Limitaciones

- requieren planificación compleja
- demandan formación docente
- gestión del tiempo
- resistencia al cambio

Análisis pedagógico

Las metodologías activas representan una oportunidad para transformar la educación hacia modelos más inclusivos; sin embargo, su implementación requiere

condiciones específicas. Desde una perspectiva pedagógica, el principal desafío radica en la planificación, ya que estas metodologías implican una mayor complejidad en el diseño didáctico.

No obstante, sus beneficios en términos de aprendizaje y participación justifican su incorporación en los sistemas educativos.

4.6. Implicaciones pedagógicas

Las metodologías activas analizadas evidencian la necesidad de transformar el diseño didáctico hacia enfoques centrados en el estudiante, donde la participación, la colaboración y la contextualización del aprendizaje constituyen elementos clave. En este sentido, la implementación del ABP, la gamificación y el flipped classroom no solo responde a la diversidad del alumnado, sino que redefine el rol docente como diseñador de experiencias inclusivas. Asimismo, estas metodologías requieren una planificación intencional que articule objetivos, estrategias y evaluación, garantizando coherencia pedagógica y equidad en el aprendizaje.

4.7. Flipped Classroom (aula invertida) en educación inclusiva

El modelo **Flipped Classroom** o aula invertida se ha consolidado como una de las metodologías activas más relevantes en el contexto educativo contemporáneo. Este enfoque invierte la lógica tradicional de enseñanza, trasladando la transmisión de contenidos al entorno fuera del aula (generalmente mediante recursos digitales), y reservando el tiempo presencial para actividades de mayor complejidad cognitiva, como la resolución de problemas, el análisis crítico y el aprendizaje colaborativo (Bergmann & Sams, 2020).

En contextos inclusivos, el aula invertida ofrece ventajas significativas, ya que permite adaptar el ritmo de aprendizaje a las necesidades del estudiante y diversificar los recursos educativos.

Tabla 25.*Características del Flipped Classroom*

Elemento	Modelo tradicional	Flipped Classroom
Tiempo en clase	Explicación	Aplicación
Rol docente	Transmisor	Facilitador
Rol estudiante	Pasivo	Activo
Recursos	Limitados	Multiformato

Análisis pedagógico

Desde una perspectiva pedagógica, el modelo flipped classroom permite reorganizar el tiempo educativo de manera estratégica, priorizando el desarrollo de habilidades cognitivas de orden superior durante el espacio presencial. Esto resulta especialmente relevante en contextos inclusivos, donde los estudiantes requieren apoyo diferenciado para comprender y aplicar los contenidos.

El acceso previo a los materiales permite que cada estudiante avance a su propio ritmo, lo que favorece la equidad en el aprendizaje. Además, el tiempo en el aula se

transforma en un espacio de interacción, donde el docente puede atender de manera más personalizada las necesidades del alumnado.

No obstante, la efectividad de este modelo depende de la calidad de los recursos y del compromiso del estudiante. Asimismo, es necesario considerar las condiciones de acceso a la tecnología, ya que la brecha digital puede limitar su implementación.

4.8. Caso de uso: Flipped Classroom en aula diversa

Dimensión	Descripción
Contexto educativo	Asignatura de Ciencias Naturales en nivel de bachillerato, con estudiantes que presentan dificultades en la comprensión conceptual y baja participación en clase.
Problema identificado	Limitaciones en la comprensión de contenidos científicos y escasa participación debido a metodologías centradas en la exposición docente.
Objetivo de intervención	Favorecer la comprensión conceptual y la participación activa mediante la implementación del modelo Flipped Classroom en un contexto inclusivo.

Dimensión	Descripción
Estrategia implementada	Reorganización del proceso de enseñanza-aprendizaje, trasladando la instrucción teórica al espacio individual y dedicando el tiempo de clase a actividades prácticas y colaborativas.

Componentes del Flipped Classroom inclusivo

Componente	Acciones implementadas
Aprendizaje previo (fase individual)	Visualización de videos explicativos y revisión de materiales antes de la clase.
Aprendizaje activo en aula	Desarrollo de actividades prácticas, experimentación y resolución de problemas durante la clase.
Trabajo colaborativo	Interacción entre pares para construir conocimiento de manera conjunta y favorecer la inclusión.

Análisis pedagógico

Este caso evidencia que el aula invertida permite optimizar el tiempo pedagógico, al trasladar la adquisición de contenidos fuera del aula y utilizar el espacio presencial para el desarrollo de habilidades complejas. Desde el

punto de vista pedagógico, esto favorece la atención a la diversidad, ya que el docente puede intervenir de manera más directa en el proceso de aprendizaje.

Asimismo, la combinación de recursos digitales y actividades presenciales permite diversificar las estrategias didácticas, lo que beneficia a estudiantes con diferentes estilos de aprendizaje. En consecuencia, el flipped classroom se configura como una metodología altamente compatible con el enfoque inclusivo.

4.10 Integración de metodologías activas para la inclusión

Uno de los principales avances en la innovación educativa radica en la **integración de metodologías activas**, en lugar de su aplicación aislada. La combinación de ABP, gamificación y flipped classroom permite diseñar experiencias de aprendizaje más completas, flexibles e inclusivas (Hwang et al., 2021).

Tabla 26.*Integración de metodologías activas*

Metodología	Función	Complementariedad
ABP	Contextualización	Base del aprendizaje
Gamificación	Motivación	Compromiso
Flipped	Flexibilidad	Optimización del tiempo

Análisis pedagógico

La integración de metodologías activas permite abordar la diversidad desde múltiples dimensiones del aprendizaje. Desde una perspectiva pedagógica, esta combinación favorece la creación de entornos educativos dinámicos, donde el estudiante participa activamente en la construcción del conocimiento.

El ABP aporta contextualización y relevancia, la gamificación incrementa la motivación, y el flipped classroom optimiza el uso del tiempo. En conjunto, estas metodologías generan experiencias de aprendizaje más ricas y adaptativas.

Sin embargo, su implementación requiere un alto nivel de planificación y coordinación, lo que implica el desarrollo de competencias docentes avanzadas. En consecuencia, la integración metodológica debe realizarse de manera progresiva y estructurada.

4.9. Caso de uso: Integración de ABP, Flipped Classroom y Gamificación en aula inclusiva

Dimensión	Descripción
Contexto educativo	Asignatura de Historia en nivel de bachillerato, con estudiantes que presentan desmotivación y bajo rendimiento académico.
Problema identificado	Escasa motivación hacia el aprendizaje y bajo desempeño, asociados a metodologías tradicionales poco dinámicas.
Objetivo de intervención	Incrementar la motivación y el rendimiento académico mediante la integración de metodologías activas en un enfoque inclusivo.
Estrategia implementada	Diseño de una experiencia de aprendizaje que combina Aprendizaje Basado en Proyectos (ABP), Flipped Classroom y gamificación.

Componentes del modelo híbrido

Metodología	Acciones implementadas
ABP	Desarrollo de un proyecto centrado en el análisis de eventos históricos relevantes.
Flipped Classroom	Visualización de videos y materiales previos para la preparación conceptual antes de la clase.
Gamificación	Implementación de un sistema de puntos, retos y recompensas para incentivar la participación.

Análisis pedagógico

Este caso demuestra que la integración de metodologías activas potencia el aprendizaje al combinar diferentes estrategias pedagógicas. Desde el punto de vista didáctico, la diversidad de enfoques permite atender diferentes estilos de aprendizaje, lo que favorece la inclusión. Además, la gamificación actúa como un elemento motivador que mantiene el interés del estudiante, mientras que el ABP proporciona un contexto significativo para el

aprendizaje. El flipped classroom, por su parte, permite optimizar el tiempo en el aula. En conjunto, estas metodologías generan un entorno de aprendizaje inclusivo, dinámico y centrado en el estudiante.

4.10. Barreras en la implementación de metodologías activas

A pesar de sus beneficios, las metodologías activas enfrentan desafíos importantes en su implementación.

Tabla 27.
Barreras principales

Barrera	Descripción	Impacto
Formación docente	Falta de capacitación	Uso limitado
Tiempo	Planificación compleja	Resistencia
Recursos	Infraestructura	Desigualdad
Cultura escolar	Tradicionalismo	Baja innovación

Análisis pedagógico

Las barreras identificadas evidencian que la implementación de metodologías activas no depende únicamente del docente, sino de condiciones estructurales

que condicionan la práctica educativa. Desde una perspectiva pedagógica, la formación docente emerge como un elemento clave para garantizar su correcta aplicación.

Asimismo, la cultura institucional puede facilitar o limitar la innovación. En este sentido, es necesario promover un cambio en la mentalidad educativa que favorezca la experimentación y la flexibilidad.

4.11. Implicaciones pedagógicas

Las metodologías activas analizadas evidencian la necesidad de transformar el diseño didáctico hacia enfoques centrados en el estudiante, donde la participación, la colaboración y la contextualización del aprendizaje constituyen elementos fundamentales. En este sentido, la integración del ABP, la gamificación y el flipped classroom permite responder de manera efectiva a la diversidad del alumnado, promoviendo experiencias de aprendizaje inclusivas y significativas.

Asimismo, estas metodologías requieren una planificación intencional que articule objetivos, estrategias y

evaluación, garantizando coherencia pedagógica. Esto implica un cambio en el rol docente, quien debe asumir una función de diseñador de experiencias de aprendizaje, capaz de integrar múltiples enfoques de manera coherente.

En consecuencia, la implementación de metodologías activas no debe entenderse como una innovación aislada, sino como parte de una transformación educativa orientada a la inclusión y la equidad.

4.12. Modelo pedagógico integrado para la inclusión

La evolución de las metodologías activas ha conducido hacia la necesidad de construir **modelos pedagógicos integrados**, en los que diferentes enfoques se articulan de manera coherente para responder a la diversidad del alumnado. En este sentido, la combinación de ABP, gamificación y flipped classroom no debe entenderse como una suma de estrategias, sino como un sistema didáctico estructurado orientado a la inclusión (Schindler et al., 2020).

Tabla 28.
Modelo pedagógico integrado

Dimensión	Estrategia	Función	Impacto
Curricular	ABP	Contextualización	Aprendizaje significativo
Motivacional	Gamificación	Compromiso	Participación
Organizativa	Flipped classroom	Gestión del tiempo	Flexibilidad
Evaluativa	Evaluación formativa	Seguimiento	Mejora continua

Figura 8.
Modelo integrado de metodologías activas centrado en el estudiante.

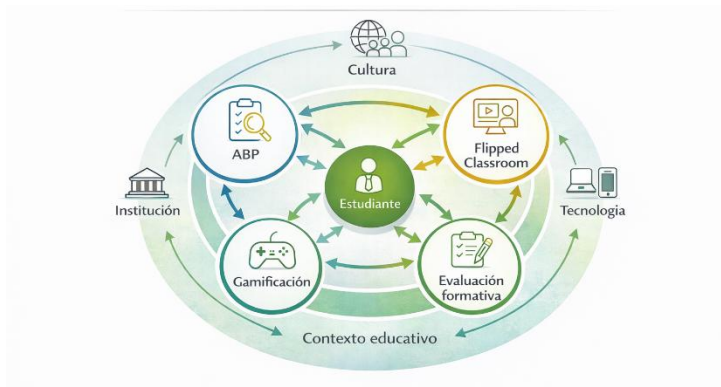

La figura representa un modelo sistémico en red en el que el estudiante se sitúa en el centro del proceso de

aprendizaje, articulando metodologías activas como el Aprendizaje Basado en Proyectos (ABP), la gamificación, el Flipped Classroom y la evaluación formativa. Las conexiones bidireccionales entre los nodos evidencian la interacción dinámica entre estas estrategias, mientras que el contexto educativo —institución, cultura y tecnología— actúa como un marco que condiciona y potencia su implementación.

Análisis pedagógico

El modelo pedagógico integrado permite superar la fragmentación metodológica, ofreciendo una visión holística del proceso educativo. Desde una perspectiva pedagógica, la articulación de diferentes metodologías favorece la atención a la diversidad, al permitir abordar múltiples dimensiones del aprendizaje de manera simultánea.

El ABP proporciona un contexto significativo, la gamificación actúa como motor motivacional y el flipped classroom optimiza el tiempo pedagógico. En conjunto, estas metodologías configuran un entorno de aprendizaje dinámico, inclusivo y centrado en el estudiante.

Sin embargo, la implementación de este modelo requiere una planificación didáctica avanzada, así como una coordinación efectiva entre los diferentes componentes del proceso educativo. En consecuencia, el docente debe asumir un rol estratégico en el diseño del aprendizaje.

4.13. Caso de uso: Implementación institucional de metodologías activas en educación secundaria

Dimensión	Descripción
Contexto educativo	Institución educativa de nivel bachillerato en modalidad presencial con apoyo digital, caracterizada por diversidad estudiantil y desafíos en el rendimiento académico.
Problema identificado	Baja motivación estudiantil, resultados académicos insuficientes y alta heterogeneidad en el aula, lo que dificulta la implementación de enfoques tradicionales.
Objetivo de intervención	Transformar las prácticas pedagógicas institucionales mediante la implementación de metodologías activas que favorezcan la inclusión, la participación y el aprendizaje significativo.

Dimensión	Descripción
Estrategia implementada	Desarrollo de un modelo institucional basado en la integración sistemática de metodologías activas, evaluación formativa y formación docente continua.

Componentes del modelo institucional

Componente	Acciones implementadas
Aprendizaje Basado en Proyectos (ABP)	Implementación transversal en todas las asignaturas para promover el aprendizaje contextualizado.
Flipped Classroom	Uso como modelo base para reorganizar los tiempos de enseñanza y favorecer el aprendizaje activo.
Gamificación	Integración de dinámicas de juego para aumentar la motivación y el compromiso del estudiantado.
Evaluación formativa	Aplicación de estrategias de evaluación continua centradas en el proceso de aprendizaje.
Capacitación docente	Formación permanente del profesorado en metodologías activas e inclusión educativa.

Análisis pedagógico

Este caso evidencia que el impacto de las metodologías activas se maximiza cuando se implementan a nivel institucional. Desde una perspectiva pedagógica, la coherencia entre las diferentes asignaturas permite generar una experiencia de aprendizaje integrada, evitando la fragmentación del conocimiento.

Asimismo, la formación docente resulta clave para garantizar la correcta implementación de estas metodologías. El docente no solo debe conocer las estrategias, sino también comprender sus fundamentos pedagógicos y su articulación.

Además, la evaluación formativa permite monitorear el progreso del estudiante y ajustar las estrategias pedagógicas de manera continua. En este sentido, la inclusión se convierte en un proceso dinámico que requiere adaptación constante.

Ventajas y limitaciones del modelo integrado

Ventajas

- atención integral a la diversidad
- mejora del aprendizaje significativo
- aumento de la motivación
- desarrollo de competencias complejas
- coherencia pedagógica

Limitaciones

- alta complejidad de implementación
- necesidad de formación docente continua
- requerimiento de recursos
- resistencia institucional
- cambio cultural progresivo

Análisis pedagógico

El modelo integrado representa un avance significativo en la educación inclusiva, al permitir la articulación de múltiples estrategias pedagógicas. Sin embargo, su implementación implica desafíos importantes, especialmente en términos de gestión y formación docente.

Desde una perspectiva pedagógica, la principal dificultad radica en la coordinación de las diferentes metodologías, lo que requiere una planificación cuidadosa. Asimismo, la resistencia al cambio puede limitar su adopción, especialmente en contextos tradicionales.

En este sentido, la sostenibilidad del modelo depende de su integración en la cultura institucional, así como del apoyo de las políticas educativas.

4.14. Discusión crítica final

Las metodologías activas han demostrado ser una herramienta eficaz para la inclusión educativa; no obstante, su implementación plantea desafíos significativos. Uno de los principales riesgos es su aplicación superficial, donde se adoptan elementos metodológicos sin una comprensión profunda de sus fundamentos pedagógicos.

Además, la integración de tecnologías, aunque beneficiosa, puede generar desigualdades si no se garantiza el acceso equitativo. En este sentido, la brecha

digital continúa siendo un factor crítico que condiciona la efectividad de estas metodologías.

Por otra parte, la transición hacia modelos activos requiere un cambio en la cultura educativa, lo que implica procesos de transformación a largo plazo. Esto evidencia que la innovación pedagógica no puede limitarse a la implementación de estrategias, sino que debe implicar una reconfiguración del sistema educativo.

4.15. Implicaciones pedagógicas

El análisis de las metodologías activas evidencia que su implementación en contextos inclusivos requiere una transformación profunda del diseño didáctico, orientada hacia la flexibilidad, la participación y la contextualización del aprendizaje. En este sentido, la integración del ABP, la gamificación y el flipped classroom permite construir entornos educativos más equitativos, donde todos los estudiantes tienen oportunidades reales de aprendizaje.

Asimismo, estas metodologías exigen una planificación intencional que articule objetivos, estrategias y

evaluación, garantizando coherencia pedagógica. Esto implica un cambio en el rol docente, quien debe asumir una función de diseñador de experiencias de aprendizaje complejas.

En consecuencia, las metodologías activas no deben entenderse como herramientas aisladas, sino como componentes de un modelo educativo integral orientada a la inclusión.

4.16. Síntesis general del capítulo

A lo largo del capítulo se ha evidenciado que las metodologías activas constituyen un elemento clave para la educación inclusiva, al permitir la participación activa del estudiante y la adaptación a la diversidad. Su integración en modelos pedagógicos coherentes permite transformar el proceso educativo hacia enfoques más flexibles y equitativos.

4.17. Conclusiones

Las metodologías activas representan una oportunidad para transformar la educación hacia modelos más inclusivos, dinámicos y centrados en el estudiante. Su

implementación permite atender la diversidad del alumnado, promoviendo el aprendizaje significativo y el desarrollo de competencias.

El análisis desarrollado permite concluir que:

- las metodologías activas favorecen la inclusión educativa
- su efectividad depende de la planificación pedagógica
- la integración metodológica potencia el aprendizaje
- la formación docente es fundamental
- la inclusión requiere un enfoque sistémico

En consecuencia, el reto no es únicamente incorporar metodologías activas, sino integrarlas de manera coherente en los sistemas educativos, garantizando su sostenibilidad y efectividad.

CAPÍTULO 5

Inteligencia Artificial en educación inclusiva: personalización, equidad y transformación pedagógica

5.1. Introducción

La Inteligencia Artificial (IA) se ha convertido en una de las tecnologías emergentes con mayor impacto en la transformación de los sistemas educativos contemporáneos. Su capacidad para procesar grandes volúmenes de datos, identificar patrones y generar respuestas adaptativas ha abierto nuevas posibilidades para la personalización del aprendizaje y la atención a la diversidad (Zawacki-Richter et al., 2019).

En el contexto de la educación inclusiva, la IA representa una herramienta con alto potencial para reducir barreras al aprendizaje, al permitir diseñar entornos educativos adaptativos que respondan a las necesidades individuales del estudiante. A diferencia de los enfoques tradicionales, la IA posibilita una enseñanza más flexible, centrada en el estudiante y basada en datos (Holmes et al., 2022).

No obstante, su implementación plantea desafíos importantes relacionados con la equidad, la ética y la formación docente. En este sentido, la integración de la IA en la educación no debe entenderse únicamente como un proceso tecnológico, sino como una transformación pedagógica que requiere un enfoque crítico y reflexivo.

El objetivo de este capítulo es analizar el papel de la inteligencia artificial en la educación inclusiva, abordando sus fundamentos, aplicaciones pedagógicas, beneficios, riesgos y su impacto en la transformación del proceso de enseñanza-aprendizaje.

5.2. Fundamentos de la Inteligencia Artificial en educación

La Inteligencia Artificial en educación se refiere al uso de sistemas computacionales capaces de simular procesos cognitivos humanos, como el aprendizaje, la toma de decisiones y la resolución de problemas. En el ámbito educativo, la IA se utiliza para desarrollar sistemas adaptativos, asistentes virtuales y analítica del aprendizaje (Luckin et al., 2020).

Tabla 29.*Aplicaciones de la IA en educación*

Aplicación	Descripción	Impacto educativo
Sistemas adaptativos	Ajustan contenido al estudiante	Personalización
Chatbots educativos	Asistencia automatizada	Apoyo continuo
Analítica del aprendizaje	Análisis de datos	Toma de decisiones
Recomendadores	Sugerencias de contenido	Aprendizaje autónomo

Análisis pedagógico

La incorporación de la inteligencia artificial en el ámbito educativo implica una transformación profunda del proceso de enseñanza-aprendizaje, en la que el aprendizaje deja de ser uniforme para convertirse en un proceso altamente personalizado. Desde una perspectiva pedagógica, esto supone un cambio en la lógica del diseño didáctico, donde las decisiones se basan en datos y evidencias generadas en tiempo real.

La capacidad de la IA para adaptarse a las necesidades del estudiante permite atender la diversidad de manera más efectiva, especialmente en contextos inclusivos. Sin embargo, esto también plantea el desafío de evitar una dependencia excesiva de la tecnología, que podría limitar el desarrollo de habilidades críticas.

Asimismo, la IA redefine el rol docente, quien pasa de ser un transmisor de contenidos a un mediador del aprendizaje apoyado en herramientas tecnológicas. En consecuencia, su implementación requiere una formación docente que integre competencias pedagógicas y digitales.

5.3. IA y personalización del aprendizaje

Uno de los principales aportes de la inteligencia artificial en educación es su capacidad para personalizar el aprendizaje. A través de algoritmos adaptativos, la IA puede ajustar el contenido, el ritmo y las actividades en función del desempeño del estudiante (Khosravi et al., 2022).

Tabla 30.

Personalización del aprendizaje con IA

Elemento	Enfoque tradicional	Enfoque con IA
Ritmo	Uniforme	Individual
Contenido	Estandarizado	Adaptativo
Evaluación	Puntual	Continua
Retroalimentación	General	Personalizada

Figura 9.

Personalización del aprendizaje

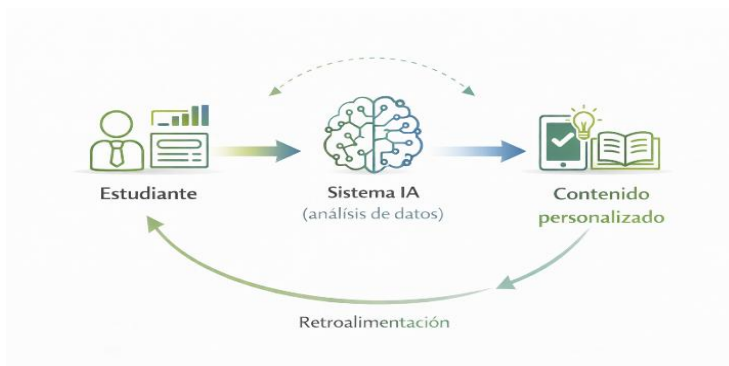

Análisis pedagógico

La personalización del aprendizaje mediante IA permite superar las limitaciones de los modelos tradicionales, en los que todos los estudiantes siguen el mismo ritmo y

acceden a los mismos contenidos. Desde una perspectiva pedagógica, esto favorece la equidad, ya que cada estudiante recibe una enseñanza adaptada a sus necesidades.

Además, la retroalimentación inmediata permite al estudiante identificar errores y mejorar de manera continua, lo que favorece el aprendizaje autónomo. Sin embargo, es fundamental que esta personalización no se limite a aspectos técnicos, sino que considere dimensiones pedagógicas y sociales.

En este sentido, la IA debe integrarse como una herramienta que complementa la labor docente, y no como un sustituto. El docente sigue siendo clave en la interpretación de los datos y en la toma de decisiones pedagógicas.

5.4. Caso de uso: Plataforma adaptativa con inteligencia artificial en Matemáticas

Dimensión	Descripción
Contexto educativo	Asignatura de Matemáticas en nivel de bachillerato, con estudiantes que

Dimensión	Descripción
	presentan diferencias significativas en el ritmo de aprendizaje.
Problema identificado	Variabilidad en la velocidad de aprendizaje que genera brechas en el rendimiento académico y dificultades para atender la diversidad mediante enfoques tradicionales.
Objetivo de intervención	Personalizar el proceso de aprendizaje mediante el uso de inteligencia artificial, favoreciendo la equidad y el progreso individual del estudiante.
Estrategia implementada	Integración de una plataforma digital adaptativa basada en inteligencia artificial para ajustar contenidos y actividades según el desempeño del estudiante.

Componentes de la intervención con IA

Componente	Acciones implementadas
Adaptación automática	Ajuste dinámico del nivel de dificultad de los contenidos en función del rendimiento del estudiante.

Componente	Acciones implementadas
Retroalimentación inmediata	Generación automática de feedback personalizado en tiempo real.
Personalización del aprendizaje	Diseño de rutas de aprendizaje individualizadas basadas en analítica del desempeño.

Análisis pedagógico

El uso de plataformas adaptativas basadas en IA permite responder a la diversidad del alumnado de manera más eficiente, al ofrecer experiencias de aprendizaje personalizadas. Desde el punto de vista pedagógico, esto implica un cambio en la planificación didáctica, que debe considerar la integración de estas herramientas.

Además, la retroalimentación inmediata favorece la autorregulación del aprendizaje, permitiendo al estudiante avanzar a su propio ritmo. Sin embargo, es necesario garantizar que estas plataformas se utilicen de manera crítica, evitando una dependencia excesiva.

5.5. IA y educación inclusiva

La inteligencia artificial tiene el potencial de contribuir significativamente a la educación inclusiva, al facilitar el acceso al aprendizaje y eliminar barreras. Entre sus aplicaciones más relevantes se encuentran los sistemas de accesibilidad, como lectores de pantalla, traducción automática y reconocimiento de voz (Holmes et al., 2022).

Tabla 31.

IA para la inclusión educativa

Tecnología	Aplicación	Beneficio
Reconocimiento de voz	Accesibilidad	Inclusión
Traducción automática	Diversidad lingüística	Equidad
Lectores inteligentes	Discapacidad visual	Acceso
IA adaptativa	Personalización	Inclusión

Análisis pedagógico

La IA permite ampliar las oportunidades de aprendizaje para estudiantes con diferentes necesidades, lo que la convierte en una herramienta clave para la inclusión. Desde una perspectiva pedagógica, esto implica diseñar entornos de aprendizaje accesibles y adaptativos.

Sin embargo, la inclusión no depende únicamente de la tecnología, sino del diseño pedagógico. En este sentido, la IA debe integrarse en un marco educativo que promueva la equidad y la participación.

Ventajas y limitaciones de la IA en educación

Ventajas

- personalización del aprendizaje
- retroalimentación inmediata
- mejora en la toma de decisiones
- acceso ampliado

Limitaciones

- brecha digital
- dependencia tecnológica
- falta de formación docente
- desafíos éticos

Análisis pedagógico

La implementación de la IA en educación presenta tanto oportunidades como desafíos. Desde una perspectiva pedagógica, su principal aporte radica en la

personalización del aprendizaje; sin embargo, su efectividad depende de su integración en el proceso educativo.

5.6. Implicaciones pedagógicas

La incorporación de la inteligencia artificial en la educación inclusiva exige una transformación del diseño pedagógico, orientada hacia la personalización, la flexibilidad y el uso de datos para la toma de decisiones. En este sentido, la IA permite diseñar experiencias de aprendizaje más adaptativas, que responden a la diversidad del alumnado.

Asimismo, su implementación requiere el desarrollo de competencias digitales docentes, así como un enfoque crítico que garantice su uso ético y equitativo. En consecuencia, la IA debe entenderse como una herramienta pedagógica que complementa la labor docente y favorece la inclusión educativa.

5.7. Inteligencia Artificial y evaluación educativa

La evaluación educativa ha experimentado una transformación significativa con la incorporación de la

inteligencia artificial, pasando de modelos estáticos y puntuales hacia sistemas dinámicos, continuos y basados en datos. En este contexto, la IA permite analizar el desempeño del estudiante en tiempo real, generando retroalimentación personalizada y facilitando la toma de decisiones pedagógicas (Tsai et al., 2020).

A diferencia de la evaluación tradicional, centrada en la medición de resultados, la evaluación mediada por IA se orienta hacia el seguimiento del proceso de aprendizaje, lo que resulta especialmente relevante en contextos inclusivos.

Tabla 32.

Evaluación tradicional vs evaluación con IA

Elemento	Evaluación tradicional	Evaluación con IA
Frecuencia	Puntual	Continua
Retroalimentación	General	Personalizada
Enfoque	Resultado	Proceso
Adaptación	Limitada	Dinámica

Análisis pedagógico

Desde una perspectiva pedagógica, la evaluación basada en inteligencia artificial permite superar las limitaciones de los modelos tradicionales, al ofrecer una visión más completa del proceso de aprendizaje. La posibilidad de recopilar datos en tiempo real facilita la identificación temprana de dificultades, lo que permite implementar intervenciones oportunas.

Además, la retroalimentación personalizada favorece la autorregulación del aprendizaje, permitiendo que el estudiante asuma un rol más activo en su proceso formativo. Sin embargo, es fundamental que la evaluación mediada por IA se integre en un marco pedagógico claro, evitando su uso como un mecanismo exclusivamente técnico.

Asimismo, el docente desempeña un papel clave en la interpretación de los datos y en la toma de decisiones pedagógicas, lo que evidencia que la IA no sustituye la evaluación docente, sino que la complementa.

5.8. Analítica del aprendizaje (Learning Analytics)

La analítica del aprendizaje constituye uno de los campos más relevantes en la aplicación de la inteligencia artificial en educación. Se refiere al uso de datos educativos para comprender y optimizar el aprendizaje, permitiendo identificar patrones, predecir resultados y mejorar la toma de decisiones (Siemens & Baker, 2019).

Tabla 33.

Funciones de la analítica del aprendizaje

Función	Descripción	Impacto
Descriptiva	Análisis de datos actuales	Comprensión
Predictiva	Predicción de resultados	Prevención
Prescriptiva	Recomendación de acciones	Mejora
Diagnóstica	Identificación de problemas	Intervención

Figura 10.
Ciclo de analítica del aprendizaje basado en datos



Análisis pedagógico

La analítica del aprendizaje permite transformar la práctica educativa al proporcionar información detallada sobre el desempeño del estudiante. Desde una perspectiva pedagógica, esto facilita la toma de decisiones informadas, permitiendo adaptar las estrategias didácticas a las necesidades del alumnado.

En contextos inclusivos, la analítica del aprendizaje resulta especialmente útil, ya que permite identificar

desigualdades y diseñar intervenciones específicas para reducirlas. Sin embargo, su uso plantea desafíos relacionados con la interpretación de los datos y la protección de la privacidad.

En consecuencia, la analítica del aprendizaje debe integrarse en un marco ético y pedagógico que garantice su uso responsable.

5.9. Caso de uso: Analítica del aprendizaje en bachillerato para la atención a la diversidad

Dimensión	Descripción
Contexto educativo	Asignatura de Matemáticas en nivel de bachillerato, con grupos numerosos y diversidad en el desempeño académico del estudiantado.
Problema identificado	Dificultad para identificar de manera oportuna a estudiantes con bajo rendimiento o en riesgo de rezago académico mediante métodos tradicionales.
Objetivo de intervención	Implementar un sistema de analítica del aprendizaje que permita monitorear el progreso estudiantil y facilitar intervenciones pedagógicas tempranas.

Dimensión	Descripción
Estrategia implementada	Uso de una plataforma digital con herramientas de analítica del aprendizaje para recopilar, analizar y visualizar datos del desempeño estudiantil.

Componentes de la analítica del aprendizaje

Componente	Acciones implementadas
Seguimiento del progreso	Monitoreo continuo del rendimiento mediante indicadores de desempeño en la plataforma.
Análisis de datos	Identificación de patrones de aprendizaje y detección de dificultades específicas.
Alertas tempranas	Generación de notificaciones automáticas para intervenir oportunamente con estudiantes en riesgo.

Análisis pedagógico

Este caso evidencia que la analítica del aprendizaje permite transformar la evaluación en un proceso continuo

y formativo. Desde el punto de vista pedagógico, la identificación temprana de dificultades permite intervenir de manera oportuna, evitando el rezago académico.

Asimismo, la disponibilidad de datos facilita la personalización de la enseñanza, permitiendo adaptar las estrategias pedagógicas. Sin embargo, es necesario que el docente desarrolle competencias para interpretar estos datos y utilizarlos de manera efectiva.

5.10. Ética y equidad en el uso de la IA

Uno de los principales desafíos en la implementación de la inteligencia artificial en educación es garantizar su uso ético y equitativo. La IA puede reproducir sesgos existentes en los datos, lo que podría generar desigualdades en el acceso al aprendizaje (Williamson & Eynon, 2020).

Tabla 34.*Riesgos éticos de la IA*

Riesgo	Descripción	Implicación
Sesgo algorítmico	Discriminación en datos	Inequidad
Privacidad	Uso de datos personales	Riesgo
Dependencia	Uso excesivo	Limitación
Exclusión	Brecha digital	Desigualdad

Análisis pedagógico

Desde una perspectiva pedagógica, la implementación de la IA debe estar guiada por principios éticos que garanticen la equidad y la inclusión. Esto implica cuestionar no solo el uso de la tecnología, sino también los datos y los algoritmos que la sustentan.

El docente juega un papel fundamental en este proceso, ya que debe promover un uso crítico de la tecnología, fomentando la reflexión sobre sus implicaciones. Asimismo, es necesario que las instituciones educativas desarrollen políticas que regulen el uso de la IA.

En este sentido, la educación no solo debe integrar la IA, sino también formar a los estudiantes en el uso crítico de esta tecnología.

5.11. Caso de uso: Inteligencia artificial para la equidad educativa

Dimensión	Descripción
Contexto educativo	Institución educativa caracterizada por alta diversidad del estudiantado en términos socioeconómicos, culturales y de acceso a recursos educativos.
Problema identificado	Desigualdad en el acceso a recursos educativos y oportunidades de aprendizaje, generando brechas en el rendimiento académico.
Objetivo de intervención	Promover la equidad educativa mediante el uso de inteligencia artificial para personalizar el aprendizaje y garantizar el acceso a recursos adecuados.
Estrategia implementada	Integración de sistemas basados en inteligencia artificial para adaptar contenidos, monitorear el progreso y ofrecer apoyo individualizado.

Componentes de la intervención con IA

Componente	Acciones implementadas
Personalización del aprendizaje	Ajuste de contenidos y actividades según las necesidades y ritmo del estudiante.
Adaptación de contenidos	Generación de recursos educativos diferenciados y accesibles.
Seguimiento individualizado	Monitoreo continuo del progreso para identificar necesidades específicas y ajustar la intervención.

Análisis pedagógico

Este caso demuestra que la IA puede contribuir a la equidad educativa cuando se utiliza de manera intencional. Desde el punto de vista pedagógico, la personalización del aprendizaje permite atender las necesidades de cada estudiante, reduciendo desigualdades.

Sin embargo, esto requiere garantizar el acceso a la tecnología y desarrollar competencias digitales en docentes y estudiantes. En consecuencia, la IA debe

integrarse en un marco educativo que promueva la equidad.

5.12. Implicaciones pedagógicas

La incorporación de la inteligencia artificial en la educación inclusiva transforma el proceso educativo hacia un modelo basado en datos, personalización y adaptación continua. Desde una perspectiva pedagógica, esto implica diseñar experiencias de aprendizaje más flexibles, en las que el estudiante pueda avanzar según sus necesidades.

Asimismo, la IA redefine el rol docente, quien debe interpretar datos, tomar decisiones pedagógicas y garantizar el uso ético de la tecnología. Esto exige el desarrollo de competencias digitales avanzadas.

En consecuencia, la IA no debe entenderse como una solución tecnológica, sino como un elemento integrado en un modelo pedagógico orientado a la inclusión y la equidad.

5.13. Hacia un modelo sistémico de la IA en educación inclusiva

La implementación de la inteligencia artificial en educación no puede comprenderse como un proceso aislado o exclusivamente tecnológico, sino como una transformación sistémica que involucra múltiples niveles del ecosistema educativo. En este sentido, la IA debe integrarse de manera coherente en el diseño curricular, las prácticas pedagógicas, la evaluación y la gestión institucional (Holmes et al., 2022).

Un enfoque sistémico permite articular las diferentes aplicaciones de la IA —personalización, analítica del aprendizaje, evaluación adaptativa— en un modelo educativo orientado a la equidad y la inclusión.

Tabla 35.

Modelo sistémico de IA en educación

Nivel	Elemento	Función	Impacto
Micro	Aula	Uso de IA en enseñanza	Personalización
Meso	Institución	Gestión de datos	Mejora educativa
Macro	Políticas	Regulación ética	Equidad

Figura 11.
Ecosistema de inteligencia artificial en educación inclusiva.

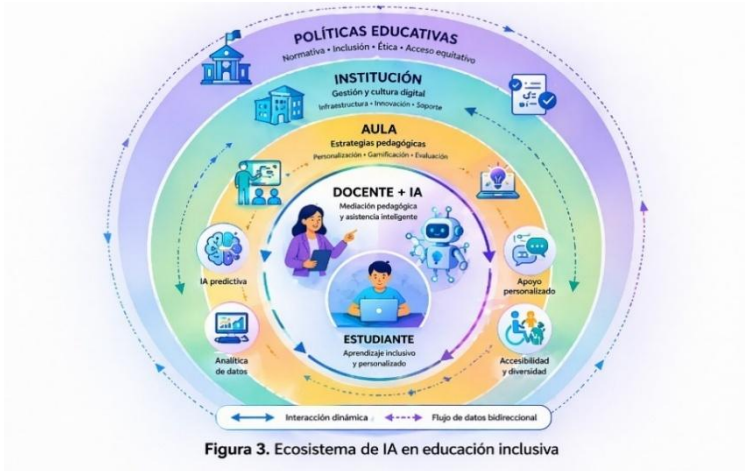

La figura representa un modelo ecológico en capas en el que el estudiante se sitúa en el centro del proceso educativo, interactuando con el docente apoyado por inteligencia artificial como mediador pedagógico. A su alrededor se estructuran el aula como espacio de implementación de estrategias pedagógicas, la institución como promotora de una cultura digital inclusiva y, finalmente, las políticas educativas como marco regulador. Las interacciones dinámicas entre las capas y el

flujo bidireccional de datos evidencian la naturaleza interconectada de la inteligencia artificial en la construcción de entornos educativos personalizados, inclusivos y orientados a la mejora continua.

Análisis pedagógico

El enfoque sistémico de la IA permite comprender que su impacto en la educación inclusiva depende de la articulación entre diferentes niveles del sistema educativo. Desde una perspectiva pedagógica, esto implica que la tecnología debe integrarse en el diseño didáctico de manera intencional, evitando su uso aislado o superficial.

Asimismo, la implementación de la IA requiere una cultura institucional que promueva la innovación y la equidad, así como políticas que regulen su uso ético. En este sentido, el docente desempeña un papel central como mediador entre la tecnología y el aprendizaje.

En consecuencia, la IA no debe entenderse como una herramienta independiente, sino como un componente de un sistema educativo complejo orientado a la inclusión.

5.14. Integración de la IA con enfoques inclusivos

La inteligencia artificial adquiere mayor relevancia cuando se articula con enfoques pedagógicos inclusivos, como el Diseño Universal para el Aprendizaje (DUA) y las metodologías activas. Esta integración permite potenciar la personalización del aprendizaje y ampliar las oportunidades educativas (Khosravi et al., 2022).

Tabla 36.

Integración IA y educación inclusiva

Enfoque	Relación con IA	Beneficio
DUA	Personalización adaptativa	Inclusión
Metodologías activas	Aprendizaje dinámico	Participación
Evaluación formativa	Análisis de datos	Mejora continua
Analítica del aprendizaje	Toma de decisiones	Equidad

Análisis pedagógico

La integración de la IA con enfoques inclusivos permite diseñar experiencias de aprendizaje más completas, en las que se combinan la flexibilidad pedagógica con la

capacidad adaptativa de la tecnología. Desde una perspectiva pedagógica, esto favorece la creación de entornos de aprendizaje centrados en el estudiante.

Además, esta integración permite atender la diversidad de manera más eficiente, al ofrecer múltiples alternativas de aprendizaje. Sin embargo, es fundamental que esta articulación se realice de manera crítica, garantizando que la tecnología se utilice para promover la equidad.

5.15. Caso de uso: Implementación institucional de inteligencia artificial para la atención a la diversidad

Dimensión	Descripción
Contexto educativo	Institución educativa con integración tecnológica, en nivel bachillerato, caracterizada por diversidad del estudiantado y necesidad de innovación pedagógica.
Problema identificado	Alta heterogeneidad en el aula, bajo rendimiento académico y dificultad para realizar seguimiento individualizado mediante enfoques tradicionales.
Objetivo de intervención	Transformar el proceso educativo mediante la implementación institucional de inteligencia artificial,

Dimensión	Descripción
	favoreciendo la personalización del aprendizaje y la toma de decisiones pedagógicas basada en datos.
Estrategia implementada	Integración sistémica de tecnologías de inteligencia artificial, analítica del aprendizaje y formación docente para la atención a la diversidad.

Componentes del modelo institucional con IA

Componente	Acciones implementadas
Sistemas de IA educativa	Implementación de plataformas adaptativas para personalizar contenidos y actividades.
Analítica del aprendizaje	Uso de datos para monitorear el progreso y tomar decisiones pedagógicas informadas.
Personalización curricular	Ajuste del currículo según las necesidades, ritmos y niveles de desempeño del estudiante.
Formación docente	Capacitación continua del profesorado en el uso pedagógico de la inteligencia artificial.

Análisis pedagógico

Este caso evidencia que la implementación institucional de la IA permite transformar el sistema educativo hacia un modelo más inclusivo y eficiente. Desde el punto de vista pedagógico, la disponibilidad de datos facilita la toma de decisiones informadas, lo que mejora la calidad del aprendizaje.

Asimismo, la personalización del currículo permite atender las necesidades del alumnado de manera más efectiva. Sin embargo, esto requiere una formación docente adecuada y una infraestructura tecnológica suficiente.

En este sentido, la IA no solo transforma el aula, sino también la gestión educativa, lo que refuerza su carácter sistémico.

Ventajas y limitaciones del modelo con IA

Ventajas

- personalización del aprendizaje
- mejora en la toma de decisiones

- reducción de brechas educativas
- eficiencia en la gestión educativa
- apoyo continuo al estudiante

Limitaciones

- brecha digital
- dependencia tecnológica
- desafíos éticos
- necesidad de formación docente
- costos de implementación

Análisis pedagógico

El modelo basado en IA representa una oportunidad para mejorar la inclusión educativa; sin embargo, su implementación plantea desafíos importantes. Desde una perspectiva pedagógica, la principal ventaja radica en la capacidad de personalizar el aprendizaje, lo que permite atender la diversidad.

No obstante, la dependencia tecnológica puede limitar el desarrollo de habilidades críticas si no se gestiona adecuadamente. Asimismo, los desafíos éticos requieren

una reflexión constante sobre el uso de los datos y los algoritmos.

En consecuencia, la IA debe integrarse en un marco pedagógico que garantice su uso responsable y equitativo.

5.16. Discusión crítica final

La inteligencia artificial ha transformado el panorama educativo, ofreciendo nuevas oportunidades para la inclusión; sin embargo, su implementación no está exenta de riesgos. Uno de los principales desafíos es la posibilidad de reproducir desigualdades existentes a través de algoritmos sesgados.

Además, la dependencia de la tecnología puede generar una visión reduccionista del aprendizaje, centrada en datos y métricas, sin considerar dimensiones sociales y emocionales. En este sentido, es fundamental mantener una perspectiva pedagógica que priorice el desarrollo integral del estudiante.

Por otra parte, la integración de la IA requiere cambios en la cultura educativa, lo que implica procesos de

transformación a largo plazo. Esto evidencia que la tecnología, por sí sola, no garantiza la inclusión.

5.17. Implicaciones pedagógicas

La incorporación de la inteligencia artificial en la educación inclusiva implica una transformación profunda del diseño pedagógico, orientada hacia la personalización, la flexibilidad y la toma de decisiones basada en datos. En este sentido, la IA permite construir entornos de aprendizaje más adaptativos, donde cada estudiante puede avanzar según sus necesidades.

Asimismo, el docente asume un rol estratégico como mediador del aprendizaje, interpretando datos y diseñando intervenciones pedagógicas. Esto exige el desarrollo de competencias digitales avanzadas y una formación continua.

En consecuencia, la IA debe integrarse como parte de un modelo educativo integral, orientado a la equidad y la inclusión, y no como una solución tecnológica aislada.

5.18. Conclusiones

La inteligencia artificial representa una de las principales oportunidades para transformar la educación hacia modelos más inclusivos, personalizados y eficientes. Su capacidad para analizar datos y adaptar el aprendizaje permite atender la diversidad del alumnado de manera más efectiva.

El análisis desarrollado permite concluir que:

- la IA potencia la personalización del aprendizaje
- su integración mejora la evaluación y la toma de decisiones
- el docente sigue siendo clave en el proceso educativo
- la equidad depende del acceso y uso ético de la tecnología
- la inclusión requiere un enfoque sistémico

En consecuencia, el desafío no es únicamente incorporar la IA en educación, sino hacerlo de manera crítica, pedagógica y equitativa.

CAPÍTULO 6

Gamificación y motivación inclusiva en contextos educativos

6.1. Introducción

La motivación constituye uno de los factores determinantes en el proceso de enseñanza-aprendizaje, especialmente en contextos educativos diversos donde los estudiantes presentan diferentes intereses, niveles de compromiso y estilos de aprendizaje. En este escenario, la gamificación emerge como una estrategia pedagógica innovadora que permite transformar el aprendizaje en una experiencia significativa, participativa y motivadora (Dicheva et al., 2019).

La gamificación se define como el uso de elementos propios del juego en contextos no lúdicos, con el objetivo de incrementar la motivación, la participación y el compromiso del estudiante. En el ámbito educativo, su aplicación ha demostrado efectos positivos en el rendimiento académico, la persistencia y la interacción social (Hamari et al., 2020).

En el marco de la educación inclusiva, la gamificación adquiere una relevancia particular, ya que permite diseñar experiencias de aprendizaje flexibles, adaptativas y centradas en el estudiante, facilitando la participación de todos los alumnos independientemente de sus características individuales.

El objetivo de este capítulo es analizar el papel de la gamificación en la motivación inclusiva, abordando sus fundamentos teóricos, aplicaciones pedagógicas, beneficios y desafíos.

6.2. Fundamentos teóricos de la gamificación

La gamificación se sustenta en teorías motivacionales como la teoría de la autodeterminación, que destaca la importancia de la autonomía, la competencia y la relación social en el aprendizaje (Ryan & Deci, 2020).

Tabla 37.
Fundamentos de la gamificación

Fundamento	Descripción	Implicación educativa
Autonomía	Elección del estudiante	Motivación intrínseca
Competencia	Superación de retos	Progreso
Relación	Interacción social	Colaboración
Feedback	Retroalimentación inmediata	Mejora continua

Análisis pedagógico

Desde una perspectiva pedagógica, la gamificación permite activar procesos motivacionales que favorecen el aprendizaje significativo. La incorporación de elementos como retos, recompensas y niveles genera un entorno dinámico que estimula la participación del estudiante.

En contextos inclusivos, esto resulta especialmente relevante, ya que la motivación constituye un factor clave para la permanencia y el éxito educativo. La gamificación permite adaptar el nivel de dificultad, ofreciendo experiencias personalizadas que responden a las necesidades del alumnado.

Sin embargo, su implementación requiere una planificación cuidadosa, ya que el uso superficial de elementos lúdicos puede reducir su efectividad. En consecuencia, la gamificación debe integrarse en un marco pedagógico coherente.

6.3. Elementos de la gamificación en educación

La gamificación se estructura a partir de diferentes elementos que permiten diseñar experiencias de aprendizaje motivadoras.

Tabla 38.

Elementos de la gamificación

Elemento	Descripción	Impacto
Puntos	Recompensas	Motivación
Niveles	Progreso	Compromiso
Retos	Desafíos	Participación
Insignias	Reconocimiento	Autoeficacia
Ranking	Comparación	Competencia

Figura 12.
Sistema jerárquico de gamificación en entornos educativos.



La figura representa la estructura de la gamificación como un sistema jerárquico compuesto por actividades en la base, seguidas por la incorporación de puntos y retos como mecanismos de motivación intermedia, y niveles e insignias como elementos de reconocimiento del progreso. Este sistema culmina en el desarrollo de la motivación y el aprendizaje significativo, integrando un ciclo de retroalimentación continua que permite ajustar la experiencia educativa.

Análisis pedagógico

Los elementos de la gamificación permiten estructurar el aprendizaje de manera progresiva, facilitando la

participación del estudiante. Desde el punto de vista pedagógico, estos elementos deben alinearse con los objetivos de aprendizaje para garantizar su efectividad.

Asimismo, la gamificación permite ofrecer retroalimentación inmediata, lo que favorece la mejora continua. Sin embargo, es importante evitar la sobredependencia de recompensas externas, promoviendo la motivación intrínseca.

6.4. Gamificación y educación inclusiva

La gamificación constituye una estrategia eficaz para promover la inclusión educativa, al permitir la participación de estudiantes con diferentes habilidades y estilos de aprendizaje (Sailer & Homner, 2020).

Tabla 39.

Gamificación para la inclusión

Estrategia	Aplicación	Beneficio
Adaptación de retos	Diferentes niveles	Equidad
Feedback inmediato	Retroalimentación	Inclusión

Trabajo en equipo	Colaboración	Participación
Narrativas	Contexto	Motivación

Análisis pedagógico

Desde una perspectiva inclusiva, la gamificación permite diseñar experiencias de aprendizaje accesibles y adaptativas. La posibilidad de ajustar los niveles de dificultad facilita la participación de estudiantes con diferentes capacidades.

Además, la gamificación favorece la interacción social, lo que contribuye al desarrollo de habilidades socioemocionales. En este sentido, el aprendizaje se convierte en una experiencia colectiva.

6.5. Caso de uso: Gamificación en aula inclusiva

Dimensión	Descripción
Contexto educativo	Asignatura de Lengua y Literatura en nivel de bachillerato, con estudiantes que presentan baja motivación y limitada participación en actividades académicas.

Dimensión	Descripción
Problema identificado	Escaso compromiso con el aprendizaje y baja participación, asociados a metodologías tradicionales poco dinámicas.
Objetivo de intervención	Incrementar la motivación y la participación mediante la implementación de estrategias de gamificación en un entorno inclusivo.
Estrategia implementada	Diseño de un sistema gamificado basado en dinámicas de juego, adaptado a la diversidad del aula.

Componentes de la gamificación inclusiva

Componente	Acciones implementadas
Sistema de recompensas	Implementación de puntos, niveles y logros para incentivar el progreso.
Retos diferenciados	Diseño de actividades con distintos niveles de complejidad para atender la diversidad.
Trabajo colaborativo	Integración de dinámicas grupales para fomentar la participación y el aprendizaje entre pares.

Análisis pedagógico

Este caso evidencia que la gamificación puede transformar el ambiente de aprendizaje, generando mayor compromiso por parte de los estudiantes. Desde una perspectiva pedagógica, la diversificación de retos permite atender la diversidad del alumnado.

Asimismo, la gamificación favorece la participación activa, lo que contribuye al aprendizaje significativo. En consecuencia, se configura como una herramienta clave para la inclusión.

Ventajas y limitaciones de la gamificación

Ventajas

- aumenta la motivación
- favorece la participación
- mejora el aprendizaje
- promueve la inclusión

Limitaciones

- riesgo de superficialidad
- dependencia de recompensas

- requiere planificación
- formación docente

Análisis pedagógico

La gamificación representa una estrategia potente para la motivación inclusiva; sin embargo, su implementación requiere un enfoque pedagógico sólido. Desde esta perspectiva, es fundamental diseñar experiencias que integren los elementos lúdicos con los objetivos de aprendizaje.

6.6. Implicaciones pedagógicas

La gamificación en contextos inclusivos implica una transformación del diseño didáctico, orientada hacia la motivación, la participación y la adaptación a la diversidad. Desde una perspectiva pedagógica, esto requiere integrar elementos del juego en el currículo de manera coherente, garantizando que contribuyan al aprendizaje significativo.

Asimismo, el docente debe asumir un rol activo en el diseño de experiencias gamificadas, considerando las características del alumnado y los objetivos educativos. En consecuencia, la gamificación se configura como una herramienta clave para promover la inclusión y la equidad educativa.

6.7. Tipos y modelos de gamificación educativa

La gamificación en educación no es un enfoque homogéneo, sino que se presenta a través de diferentes modelos y niveles de aplicación que responden a objetivos pedagógicos específicos. En este sentido, se distinguen principalmente tres tipos: gamificación estructural, gamificación de contenido y gamificación basada en narrativa (Toda et al., 2019).

Tabla 40.

Tipos de gamificación

Tipo	Descripción	Aplicación	Impacto
Estructural	Uso de puntos, niveles, insignias	Evaluación y seguimiento	Motivación extrínseca

De contenido	Integración del juego en contenidos	Diseño didáctico	Aprendizaje significativo
Narrativa	Uso de historias	Contextualización	Motivación intrínseca

Análisis pedagógico

Desde una perspectiva pedagógica, la elección del tipo de gamificación debe responder a los objetivos de aprendizaje y a las características del alumnado. La gamificación estructural, aunque efectiva para generar motivación inicial, puede resultar limitada si no se acompaña de estrategias que fomenten la motivación intrínseca.

Por su parte, la gamificación de contenido y narrativa permite diseñar experiencias más profundas y significativas, al integrar el aprendizaje en contextos atractivos y relevantes. En contextos inclusivos, estos modelos resultan especialmente valiosos, ya que facilitan la participación de estudiantes con diferentes intereses y estilos de aprendizaje.

En consecuencia, la gamificación debe entenderse como un proceso de diseño pedagógico complejo, que va más allá de la simple incorporación de elementos lúdicos.

6.8. Motivación intrínseca y extrínseca en la gamificación

Uno de los debates centrales en torno a la gamificación se relaciona con el tipo de motivación que genera. La motivación extrínseca se basa en recompensas externas, mientras que la motivación intrínseca se vincula con el interés y la satisfacción personal (Ryan & Deci, 2020).

Tabla 41.

Tipos de motivación en gamificación

Tipo	Características	Riesgos	Beneficios
Extrínseca	Recompensas externas	Dependencia	Participación inicial
Intrínseca	Interés interno	Difícil de lograr	Aprendizaje profundo

Análisis pedagógico

Desde una perspectiva pedagógica, la gamificación efectiva debe orientarse hacia el desarrollo de la

motivación intrínseca, evitando la dependencia exclusiva de recompensas externas. Esto implica diseñar experiencias de aprendizaje que resulten significativas, desafiantes y relevantes para el estudiante.

La motivación intrínseca se fortalece cuando el estudiante percibe el aprendizaje como valioso y conectado con su realidad. En este sentido, la gamificación basada en narrativa y en resolución de problemas reales resulta más efectiva que aquella centrada únicamente en puntos y recompensas.

Además, en contextos inclusivos, la motivación intrínseca permite reducir desigualdades, ya que no depende de comparaciones entre estudiantes, sino del progreso individual.

6.9. Gamificación y aprendizaje adaptativo

La integración de la gamificación con enfoques adaptativos permite diseñar experiencias personalizadas que responden a la diversidad del alumnado. Este enfoque combina elementos lúdicos con sistemas que ajustan el

nivel de dificultad en función del desempeño del estudiante (Bai et al., 2020).

Tabla 42.

Gamificación adaptativa

Elemento	Función	Impacto
Niveles dinámicos	Ajuste de dificultad	Equidad
Retos personalizados	Adaptación	Inclusión
Feedback inmediato	Retroalimentación	Mejora
Progreso individual	Seguimiento	Motivación

Análisis pedagógico

La gamificación adaptativa representa un avance significativo en la educación inclusiva, al permitir que cada estudiante participe en condiciones equitativas. Desde una perspectiva pedagógica, este enfoque facilita la atención a la diversidad, al ofrecer experiencias personalizadas.

Además, la adaptación del nivel de dificultad permite evitar la frustración o el aburrimiento, lo que favorece la motivación y el compromiso. En este sentido, la gamificación adaptativa se alinea con principios del Diseño Universal para el Aprendizaje.

6.10. Caso de uso: Gamificación adaptativa en Matemáticas

Dimensión	Descripción
Contexto educativo	Asignatura de Matemáticas en nivel de bachillerato, con estudiantes que presentan diferencias significativas en habilidades matemáticas.
Problema identificado	Brechas en el desempeño académico derivadas de la diversidad en niveles de dominio de contenidos matemáticos.
Objetivo de intervención	Reducir las brechas de aprendizaje y aumentar la motivación mediante el uso de gamificación adaptativa.
Estrategia implementada	Integración de una plataforma gamificada con capacidad de adaptación al nivel de desempeño del estudiante.

Componentes de la gamificación adaptativa

Componente	Acciones implementadas
Personalización de niveles	Ajuste del nivel de dificultad según el progreso del estudiante.

Componente	Acciones implementadas
Dinámicas de juego	Uso de puntos, niveles y recompensas para incentivar el aprendizaje.
Retroalimentación inmediata	Feedback automático que orienta el proceso de mejora continua.

Análisis pedagógico

Este caso evidencia que la gamificación adaptativa permite atender la diversidad del alumnado de manera más efectiva. Desde el punto de vista pedagógico, la personalización del aprendizaje favorece la equidad, ya que cada estudiante avanza según su nivel.

Asimismo, la retroalimentación inmediata permite identificar errores y mejorar de manera continua. En consecuencia, la gamificación adaptativa se configura como una estrategia clave para la inclusión.

6.11. Integración de gamificación con otras metodologías

La gamificación alcanza su máximo potencial cuando se integra con otras metodologías activas, como el ABP y el flipped classroom (Ortiz-Colón et al., 2018 actualizado en estudios recientes).

Tabla 43.

Integración metodológica

Metodología	Relación con gamificación	Beneficio
ABP	Retos y proyectos	Contextualización
Flipped	Recursos previos	Flexibilidad
DUA	Adaptación	Inclusión

Análisis pedagógico

La integración de la gamificación con otras metodologías permite diseñar experiencias de aprendizaje más completas y efectivas. Desde una perspectiva pedagógica, esta combinación favorece la participación activa del estudiante y la construcción del conocimiento.

Además, la gamificación actúa como un elemento motivador que potencia el impacto de otras estrategias. En consecuencia, su uso debe integrarse en un modelo pedagógico coherente.

6.12. Caso de uso: Integración de Aprendizaje Basado en Proyectos (ABP) y gamificación en aula inclusiva

Dimensión	Descripción
Contexto educativo	Asignatura de Ciencias Naturales en nivel de bachillerato, en un entorno con diversidad de estilos de aprendizaje y niveles de participación.
Problema identificado	Necesidad de incrementar la participación y promover aprendizajes significativos en un contexto heterogéneo.
Objetivo de intervención	Integrar estrategias de motivación y aprendizaje activo mediante la combinación de ABP y gamificación en un enfoque inclusivo.
Estrategia implementada	Diseño de un proyecto gamificado que articula dinámicas de juego con el desarrollo de contenidos científicos.

Componentes del modelo ABP + gamificación

Componente	Acciones implementadas
Proyecto contextualizado (ABP)	Desarrollo de un proyecto centrado en la resolución de problemas científicos relevantes.
Retos por equipos	Organización del trabajo en grupos colaborativos con desafíos progresivos.
Sistema de recompensas	Implementación de puntos, insignias o logros para incentivar la participación.

Análisis pedagógico

La integración del Aprendizaje Basado en Proyectos y la gamificación permite articular dos dimensiones fundamentales del proceso educativo: la **construcción significativa del conocimiento** y la **motivación intrínseca del estudiante**. Desde una perspectiva inclusiva, este enfoque favorece la participación al ofrecer

múltiples formas de involucramiento, interacción y logro, lo que permite atender la diversidad del aula.

Asimismo, el ABP aporta contextualización y profundidad cognitiva, mientras que la gamificación introduce elementos motivacionales que incrementan el compromiso. Esta combinación genera entornos de aprendizaje dinámicos, donde los estudiantes pueden participar de acuerdo con sus intereses, habilidades y ritmos, contribuyendo a una educación más equitativa.

6.13. Barreras en la implementación de la gamificación

Tabla 44.

Barreras

Barrera	Descripción	Impacto
Formación docente	Falta de capacitación	Uso limitado
Diseño superficial	Uso incorrecto	Bajo impacto
Recursos	Limitaciones tecnológicas	Desigualdad
Cultura escolar	Resistencia	Baja adopción

Análisis pedagógico

Las barreras evidencian que la gamificación requiere una implementación cuidadosa. Desde una perspectiva pedagógica, es fundamental evitar su uso superficial y garantizar su integración en el currículo.

6.14. Implicaciones pedagógicas

La gamificación en contextos inclusivos exige una planificación didáctica orientada a la motivación intrínseca, la adaptación y la participación activa. Desde una perspectiva pedagógica, esto implica diseñar experiencias de aprendizaje que integren elementos lúdicos de manera coherente con los objetivos educativos.

Asimismo, la gamificación debe utilizarse como un medio para promover la inclusión, y no como un fin en sí mismo. En consecuencia, su implementación requiere un enfoque crítico y reflexivo.

6.15. Hacia un modelo sistémico de gamificación inclusiva

La gamificación, cuando se aplica de manera aislada, puede generar efectos limitados en el aprendizaje. Sin embargo, su verdadero potencial emerge cuando se integra dentro de un **modelo sistémico educativo**, en el que se articulan dimensiones pedagógicas, tecnológicas, motivacionales e institucionales. Este enfoque permite transformar la gamificación en una estrategia estructural orientada a la inclusión (Koivisto & Hamari, 2019)

Tabla 45.

Modelo sistémico de gamificación inclusiva

Nivel	Elemento	Función	Impacto
Micro	Aula	Diseño de experiencias gamificadas	Motivación
Meso	Institución	Cultura innovadora	Sostenibilidad
Macro	Políticas	Regulación y apoyo	Equidad
Tecnológico	Plataformas	Implementación	Accesibilidad

Figura 13.

Ecosistema de gamificación inclusiva en contextos educativos.



La figura representa un modelo ecológico en red en el que el estudiante se sitúa en el centro del proceso de aprendizaje, interactuando dinámicamente con elementos clave como la gamificación, el docente, la tecnología y el currículo. Estos nodos se articulan mediante relaciones de retroalimentación continua, mientras que la institución y el contexto configuran la capa externa que condiciona y potencia la implementación de estrategias gamificadas

inclusivas orientadas al aprendizaje significativo y la equidad educativa.

Análisis pedagógico

El enfoque sistémico de la gamificación permite comprender que la motivación no depende únicamente de elementos lúdicos, sino de la interacción entre múltiples factores del proceso educativo. Desde una perspectiva pedagógica, esto implica diseñar experiencias que integren objetivos, metodologías y evaluación de manera coherente.

Asimismo, la sostenibilidad de la gamificación depende de su integración en la cultura institucional, evitando que se limite a iniciativas aisladas. En este sentido, el docente desempeña un papel clave como diseñador de experiencias motivadoras.

En consecuencia, la gamificación debe entenderse como un componente de un sistema educativo orientado a la inclusión y la equidad.

6.16. Caso de uso: Implementación institucional de gamificación en educación secundaria

Dimensión	Descripción
Contexto educativo	Institución educativa de nivel bachillerato en modalidad presencial con apoyo digital, caracterizada por diversidad del estudiantado.
Problema identificado	Baja motivación estudiantil, presencia de deserción escolar y dificultades para atender la diversidad mediante enfoques tradicionales.
Objetivo de intervención	Transformar el entorno educativo mediante la implementación institucional de la gamificación para mejorar la motivación, la permanencia y el rendimiento académico.
Estrategia implementada	Desarrollo de un modelo institucional gamificado que integra el currículo, las tecnologías digitales y la formación docente.

Componentes del modelo institucional gamificado

Componente	Acciones implementadas
Diseño gamificado institucional	Incorporación de dinámicas de juego (puntos, niveles, recompensas) en la estructura educativa.

Componente	Acciones implementadas
Uso de plataformas digitales	Integración de herramientas tecnológicas para gestionar el sistema gamificado.
Integración curricular	Articulación de la gamificación con los objetivos de aprendizaje en todas las asignaturas.
Formación docente	Capacitación continua del profesorado en diseño e implementación de estrategias gamificadas inclusivas.

Análisis pedagógico

Este caso evidencia que la implementación institucional de la gamificación permite transformar el sistema educativo hacia un modelo más inclusivo y participativo. Desde el punto de vista pedagógico, la coherencia entre las diferentes asignaturas favorece la continuidad del aprendizaje.

Asimismo, la formación docente resulta fundamental para garantizar el uso adecuado de la gamificación. En este sentido, el docente no solo aplica estrategias, sino que

diseña experiencias educativas que integran motivación y aprendizaje.

Además, la gamificación institucional permite generar un sentido de pertenencia en los estudiantes, lo que contribuye a su permanencia en el sistema educativo.

Ventajas y limitaciones del modelo gamificado

Ventajas

- aumento de la motivación
- mejora de la participación
- fortalecimiento del aprendizaje significativo
- atención a la diversidad
- desarrollo de habilidades socioemocionales

Limitaciones

- riesgo de superficialidad
- dependencia de recompensas
- necesidad de formación docente
- recursos tecnológicos
- resistencia al cambio

Análisis pedagógico

El modelo gamificado representa una estrategia efectiva para mejorar la motivación en contextos inclusivos; sin embargo, su implementación requiere una comprensión profunda de sus fundamentos pedagógicos. Desde esta perspectiva, el principal riesgo radica en la aplicación superficial, donde los elementos lúdicos no se vinculan con el aprendizaje.

Asimismo, la dependencia de recompensas externas puede limitar el desarrollo de la motivación intrínseca. Por ello, es fundamental diseñar experiencias que equilibren ambos tipos de motivación.

En consecuencia, la gamificación debe integrarse en un marco pedagógico que garantice su efectividad y sostenibilidad.

6.17. Discusión crítica final

La gamificación ha demostrado ser una herramienta poderosa para mejorar la motivación y la participación en contextos educativos; no obstante, su implementación presenta desafíos significativos. Uno de los principales problemas es la tendencia a reducirla a un conjunto de

elementos superficiales, como puntos y recompensas, sin una integración pedagógica real.

Además, la gamificación puede generar desigualdades si no se diseña de manera inclusiva, especialmente cuando se basa en comparaciones entre estudiantes. En este sentido, es fundamental promover modelos que prioricen el progreso individual y la colaboración.

Por otra parte, la integración de la gamificación requiere un cambio en la cultura educativa, lo que implica procesos de formación docente y transformación institucional. Esto evidencia que la innovación pedagógica no puede limitarse a la adopción de estrategias, sino que debe implicar una reconfiguración del sistema educativo.

6.18. Implicaciones pedagógicas

La gamificación en contextos inclusivos implica una transformación del diseño didáctico hacia enfoques centrados en la motivación, la participación y la adaptación a la diversidad. Desde una perspectiva pedagógica, esto requiere integrar elementos lúdicos de manera coherente con los objetivos de aprendizaje,

garantizando su contribución al desarrollo de competencias.

Asimismo, el docente debe asumir un rol activo como diseñador de experiencias gamificadas, considerando las características del alumnado y el contexto educativo. Esto implica desarrollar competencias en diseño pedagógico, uso de tecnologías y evaluación.

En consecuencia, la gamificación debe entenderse como una estrategia pedagógica integrada, orientada a la inclusión y la equidad, y no como un recurso aislado.

6.19. Conclusiones

La gamificación representa una oportunidad significativa para transformar la educación hacia modelos más inclusivos, motivadores y participativos. Su capacidad para generar compromiso y facilitar la participación la convierte en una herramienta clave en contextos diversos.

El análisis desarrollado permite concluir que:

- la gamificación favorece la motivación y la inclusión

- su efectividad depende del diseño pedagógico
- la motivación intrínseca es clave para el aprendizaje
- la integración metodológica potencia su impacto
- la inclusión requiere un enfoque sistémico

En consecuencia, el desafío no es únicamente incorporar la gamificación en el aula, sino diseñar experiencias educativas que integren motivación y aprendizaje de manera coherente y sostenible.

CAPÍTULO 7

Flipped Classroom y personalización del aprendizaje en contextos inclusivos

7.1. Introducción

El modelo **Flipped Classroom** (aula invertida) ha emergido como una de las metodologías activas más influyentes en la educación contemporánea, especialmente en contextos que buscan promover la personalización del aprendizaje y la inclusión educativa. Este enfoque invierte la lógica tradicional de enseñanza al trasladar la instrucción directa fuera del aula —generalmente mediante recursos digitales— y dedicar el tiempo presencial a actividades de mayor complejidad cognitiva (Lo & Hew, 2021).

En el marco de la educación inclusiva, el flipped classroom representa una oportunidad significativa para atender la diversidad del alumnado, ya que permite ajustar el ritmo de aprendizaje, diversificar los recursos y

fomentar la participación activa. Asimismo, facilita la implementación de estrategias diferenciadas, alineándose con enfoques como el Diseño Universal para el Aprendizaje (DUA).

Desde una perspectiva pedagógica, este modelo se sustenta en teorías constructivistas y socioconstructivistas, que enfatizan el aprendizaje activo, la interacción social y la construcción del conocimiento. Además, se articula con la personalización del aprendizaje, permitiendo adaptar los contenidos y actividades a las necesidades individuales del estudiante.

El objetivo de este capítulo es analizar el flipped classroom como estrategia para la personalización del aprendizaje en contextos inclusivos, abordando sus fundamentos, aplicaciones pedagógicas, beneficios y desafíos.

7.2. Fundamentos del Flipped Classroom

El flipped classroom se basa en la reorganización del proceso de enseñanza-aprendizaje, donde la transmisión

de contenidos se realiza fuera del aula y el tiempo presencial se utiliza para actividades prácticas y colaborativas.

Tabla 46.
Fundamentos del Flipped Classroom

Elemento	Descripción	Implicación pedagógica
Inversión del tiempo	Contenidos fuera del aula	Aprendizaje autónomo
Actividades en clase	Aplicación práctica	Aprendizaje activo
Uso de tecnología	Recursos digitales	Accesibilidad
Retroalimentación	Interacción docente	Personalización

Análisis pedagógico

Desde una perspectiva pedagógica, el flipped classroom permite optimizar el tiempo de enseñanza al priorizar el desarrollo de habilidades cognitivas de orden superior en el aula. Esto resulta especialmente relevante en contextos inclusivos, donde los estudiantes requieren apoyo diferenciado para comprender y aplicar los contenidos.

Además, el acceso previo a los materiales permite que cada estudiante avance a su propio ritmo, lo que favorece la personalización del aprendizaje. En este sentido, el modelo flipped se configura como una estrategia eficaz para atender la diversidad del alumnado.

No obstante, su implementación requiere una planificación cuidadosa, así como el acceso a recursos tecnológicos adecuados. En consecuencia, el flipped classroom debe integrarse en un marco pedagógico coherente.

7.3. Flipped Classroom y personalización del aprendizaje

La personalización del aprendizaje constituye uno de los principales aportes del flipped classroom, ya que permite adaptar el proceso educativo a las necesidades individuales del estudiante (Zainuddin & Halili, 2019).

Tabla 47.

Personalización en el flipped classroom

Elemento	Enfoque tradicional	Flipped classroom
Ritmo	Uniforme	Individual
Acceso	Limitado	Flexible
Participación	Pasiva	Activa
Evaluación	Estática	Continua

Figura 14.

Modelo Flipped y personalización



La figura 14. representa un modelo secuencial del enfoque Flipped Classroom, en el que el estudiante accede previamente a los contenidos fuera del aula, realiza un procesamiento individual de la información y participa en actividades prácticas durante el tiempo de clase. Este proceso se complementa con retroalimentación continua,

generando un ciclo dinámico que favorece la adaptación progresiva y la personalización del aprendizaje.

Análisis pedagógico

La personalización del aprendizaje mediante el flipped classroom permite superar las limitaciones de los modelos tradicionales, en los que todos los estudiantes reciben la misma instrucción. Desde una perspectiva pedagógica, esto favorece la equidad, ya que cada estudiante puede acceder a los contenidos según su ritmo.

Asimismo, la interacción en el aula permite al docente identificar las necesidades del alumnado y adaptar las estrategias pedagógicas. En consecuencia, el flipped classroom se configura como una herramienta clave para la inclusión.

7.4. Integración del flipped classroom con el DUA

El flipped classroom se articula de manera efectiva con el Diseño Universal para el Aprendizaje, al permitir la diversificación de recursos y estrategias.

Tabla 48.

Flipped classroom y DUA

Principio DUA	Aplicación en flipped	Beneficio
Representación	Videos, lecturas	Accesibilidad
Expresión	Actividades diversas	Inclusión
Participación	Trabajo colaborativo	Motivación

Análisis pedagógico

La integración del flipped classroom con el DUA permite diseñar experiencias de aprendizaje más inclusivas, al ofrecer múltiples formas de acceso, participación y expresión. Desde una perspectiva pedagógica, esto facilita la atención a la diversidad del alumnado.

7.5. Caso de uso: Flipped Classroom en aula inclusiva de Ciencias Naturales

Dimensión	Descripción
Contexto educativo	Asignatura de Ciencias Naturales en nivel de bachillerato, con estudiantes que presentan diversidad en niveles de comprensión conceptual.
Problema identificado	Diferencias en la comprensión de conceptos científicos, lo que limita la participación y el avance equitativo del aprendizaje.

Dimensión	Descripción
Objetivo de la intervención	Favorecer la comprensión conceptual y la participación mediante la implementación del modelo Flipped Classroom en un entorno inclusivo.
Estrategia implementada	Reorganización del proceso de enseñanza, trasladando la instrucción teórica fuera del aula y dedicando el tiempo presencial a actividades prácticas y colaborativas.

Componentes del Flipped Classroom inclusivo

Componente	Acciones implementadas
Aprendizaje autónomo previo	Visualización de videos explicativos y revisión de contenidos antes de la clase.
Actividades prácticas en aula	Desarrollo de experimentos, resolución de problemas y aplicación de conceptos.
Trabajo colaborativo	Interacción entre estudiantes para construir conocimiento de manera conjunta y favorecer la inclusión.

Análisis pedagógico

Este caso evidencia que el flipped classroom permite transformar el proceso de enseñanza-aprendizaje,

favoreciendo la participación activa del estudiante. Desde el punto de vista pedagógico, la posibilidad de acceder a los contenidos previamente permite optimizar el tiempo en el aula.

Ventajas y limitaciones del flipped classroom

Ventajas

- favorece la personalización
- mejora la participación
- optimiza el tiempo
- promueve la inclusión

Limitaciones

- acceso a tecnología
- compromiso del estudiante
- planificación compleja
- formación docente

Análisis pedagógico

El flipped classroom representa una estrategia eficaz para la personalización del aprendizaje; sin embargo, su implementación requiere condiciones específicas. Desde una perspectiva pedagógica, es fundamental garantizar el acceso a los recursos y la formación docente.

7.6. Implicaciones pedagógicas

El flipped classroom implica una transformación del diseño didáctico hacia modelos centrados en el estudiante, donde la personalización del aprendizaje y la participación activa constituyen elementos fundamentales. En este sentido, el docente debe asumir un rol de facilitador, diseñando experiencias de aprendizaje que integren recursos digitales y actividades presenciales.

Asimismo, este enfoque permite atender la diversidad del alumnado, al ofrecer múltiples oportunidades de aprendizaje. En consecuencia, el flipped classroom se configura como una estrategia clave para la educación inclusiva.

7.7. Flipped Classroom avanzado: modelos y variantes

El modelo flipped classroom ha evolucionado hacia diversas variantes que buscan adaptarse a diferentes contextos educativos y necesidades del alumnado. Entre las más relevantes se encuentran el flipped mastery learning, el in-class flip y el flipped híbrido (Chen et al., 2020).

Tabla 49.
Variantes del flipped classroom

Modelo	Descripción	Aplicación	Impacto
Flipped mastery	Avance por dominio	Aprendizaje individualizado	Personalización
In-class flip	Trabajo invertido dentro del aula	Contextos sin acceso digital	Inclusión
Flipped híbrido	Combinación presencial-virtual	Flexibilidad	Adaptación

Análisis pedagógico

Desde una perspectiva pedagógica, estas variantes permiten ampliar el alcance del flipped classroom,

adaptándolo a diferentes realidades educativas. El modelo de aprendizaje por dominio resulta especialmente relevante en contextos inclusivos, ya que permite que cada estudiante avance según su nivel de comprensión.

Por otro lado, el in-class flip responde a contextos donde la brecha digital limita el acceso a recursos fuera del aula, garantizando así la equidad. En este sentido, el flipped classroom demuestra su flexibilidad como enfoque pedagógico.

En consecuencia, la elección del modelo debe basarse en el contexto educativo, las características del alumnado y los recursos disponibles.

7.8. Evaluación en el modelo flipped classroom

La evaluación en el flipped classroom se orienta hacia un enfoque formativo, continuo y centrado en el proceso de aprendizaje, en lugar de la medición puntual de resultados (Van Alten et al., 2019).

Tabla 50.
Evaluación en flipped classroom

Elemento	Evaluación tradicional	Evaluación flipped
Momento	Final	Continua
Enfoque	Resultado	Proceso
Instrumentos	Exámenes	Diversificados
Retroalimentación	Limitada	Constante

Análisis pedagógico

Desde una perspectiva pedagógica, la evaluación en el flipped classroom permite monitorear el progreso del estudiante de manera continua, lo que facilita la identificación de dificultades y la implementación de estrategias de apoyo.

Asimismo, la diversidad de instrumentos evaluativos permite que los estudiantes demuestren su aprendizaje de diferentes formas, lo que favorece la inclusión. En este sentido, la evaluación se convierte en una herramienta para el aprendizaje, y no solo en un mecanismo de control.

7.9. Caso de uso: Evaluación flipped inclusiva en Lengua y Literatura

Dimensión	Descripción
Contexto educativo	Asignatura de Lengua y Literatura en nivel de bachillerato, con estudiantes que presentan diversidad en estilos de aprendizaje y formas de expresión.
Problema identificado	Limitaciones de la evaluación tradicional para evidenciar el aprendizaje real y atender la diversidad del estudiantado.
Objetivo de intervención	Implementar un modelo de evaluación inclusiva en el marco del Flipped Classroom, favoreciendo procesos formativos y participativos.
Estrategia implementada	Integración de instrumentos de evaluación continua dentro de un modelo flipped, priorizando el aprendizaje activo en el aula.

Componentes de la evaluación flipped inclusiva

Componente	Acciones implementadas
Portafolios digitales	Recopilación progresiva de evidencias de aprendizaje y reflexión del estudiante.

Componente	Acciones implementadas
Actividades en clase	Desarrollo de tareas prácticas y colaborativas para evaluar la comprensión en tiempo real.
Retroalimentación continua	Feedback permanente del docente y entre pares para orientar el aprendizaje.

Análisis pedagógico

Este caso evidencia que la evaluación en el flipped classroom permite evidenciar el aprendizaje de manera más integral. Desde el punto de vista pedagógico, el uso de portafolios favorece la reflexión del estudiante sobre su proceso de aprendizaje.

Además, la retroalimentación continua permite realizar ajustes en tiempo real, lo que mejora la calidad del aprendizaje. En consecuencia, la evaluación flipped se configura como un elemento clave para la personalización.

7.10. Flipped classroom y aprendizaje colaborativo

El flipped classroom favorece la implementación de estrategias de aprendizaje colaborativo, al liberar tiempo en el aula para la interacción entre estudiantes (Strelan et al., 2020).

Tabla 51.

Flipped y aprendizaje colaborativo

Estrategia	Aplicación	Beneficio
Trabajo en grupo	Resolución de problemas	de Inclusión
Debate	Análisis crítico	Participación
Tutoría entre pares	Apoyo mutuo	Equidad

Análisis pedagógico

Desde una perspectiva pedagógica, el aprendizaje colaborativo en el flipped classroom permite aprovechar la diversidad del alumnado como un recurso educativo. La interacción entre estudiantes favorece la construcción colectiva del conocimiento.

Además, este enfoque promueve el desarrollo de habilidades sociales y emocionales, fundamentales en la educación inclusiva. En consecuencia, el flipped classroom no solo favorece la personalización, sino también la socialización del aprendizaje

7.11. Caso de uso: Integración de Flipped Classroom y aprendizaje colaborativo en Historia

Dimensión	Descripción
Contexto educativo	Asignatura de Historia en nivel de bachillerato, en un entorno con diversidad de estilos de aprendizaje y niveles de participación.
Problema identificado	Limitada participación estudiantil y escaso desarrollo de habilidades de pensamiento crítico en enfoques tradicionales.
Objetivo de intervención	Promover la participación activa y el pensamiento crítico mediante la integración del modelo Flipped Classroom y el aprendizaje colaborativo.
Estrategia implementada	Reorganización del proceso de enseñanza, combinando aprendizaje

Dimensión	Descripción
	previo autónomo con actividades colaborativas en el aula.

Componentes del modelo combinado

Componente	Acciones implementadas
Aprendizaje previo (Flipped)	Visualización de videos y revisión de contenidos históricos antes de la clase.
Debates en aula	Discusión de temas históricos para fomentar el análisis crítico.
Trabajo colaborativo	Desarrollo de actividades en equipo para construir conocimiento de manera conjunta.

Análisis pedagógico

La integración del flipped classroom con el aprendizaje colaborativo permite diseñar experiencias de aprendizaje más dinámicas y participativas. Desde el punto de vista pedagógico, esto favorece la inclusión, ya que todos los estudiantes pueden aportar desde sus fortalezas.

7.12. Barreras en la implementación del flipped classroom

Tabla 52.

Barreras principales

Barrera	Descripción	Impacto
Acceso tecnológico	Limitaciones de recursos	Exclusión
Autonomía del estudiante	Falta de hábitos	Bajo rendimiento
Formación docente	Falta de capacitación	Implementación limitada
Cultura escolar	Resistencia	Baja adopción

Análisis pedagógico

Las barreras identificadas evidencian que el flipped classroom requiere condiciones específicas para su implementación. Desde una perspectiva pedagógica, es fundamental garantizar el acceso a los recursos y promover la autonomía del estudiante.

Asimismo, la formación docente resulta clave para diseñar experiencias de aprendizaje efectivas. En consecuencia, el flipped classroom debe implementarse de manera progresiva.

7.13. Implicaciones pedagógicas

El flipped classroom en contextos inclusivos implica una transformación del diseño didáctico hacia modelos centrados en la personalización, la participación y la flexibilidad. Desde una perspectiva pedagógica, esto requiere integrar recursos digitales y actividades presenciales de manera coherente.

Asimismo, el docente debe asumir un rol activo como facilitador del aprendizaje, promoviendo la interacción y la reflexión. En consecuencia, el flipped classroom se configura como una estrategia clave para la educación inclusiva.

7.14. Hacia un modelo sistémico del Flipped Classroom

El flipped classroom, en su evolución más reciente, ha trascendido su condición de estrategia metodológica para configurarse como un **modelo pedagógico sistémico**, en el que convergen dimensiones didácticas, tecnológicas, organizativas y evaluativas. Este enfoque permite

comprender que la efectividad del aula invertida depende de la articulación entre múltiples componentes del sistema educativo (Bishop & Verleger, actualización en revisiones recientes).

Tabla 53.

Modelo sistémico del flipped classroom

Nivel	Elemento	Función	Impacto
Micro	Aula	Diseño flipped	Personalización
Meso	Institución	Cultura digital	Sostenibilidad
Macro	Políticas	Regulación	Equidad
Tecnológico	Plataformas	Acceso a contenidos	Inclusión

Figura 15.
Ecosistema Flipped classroom

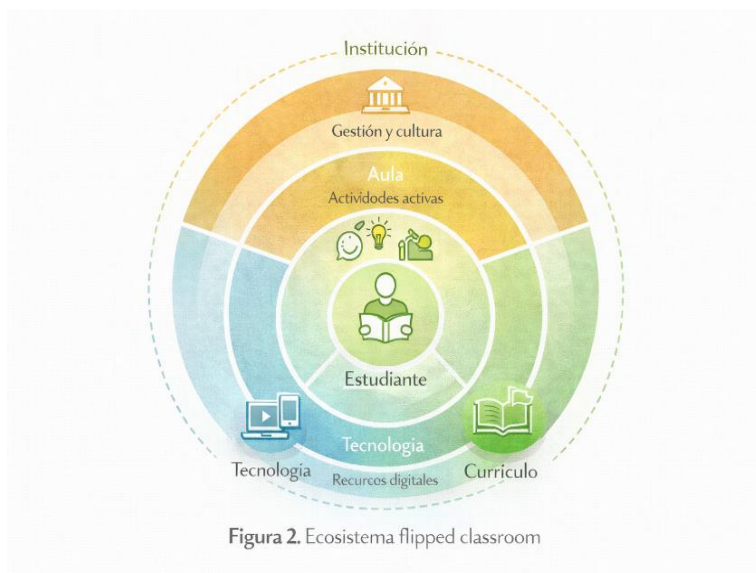

Análisis pedagógico

El enfoque sistémico del flipped classroom permite comprender que la personalización del aprendizaje no depende únicamente de la inversión del tiempo, sino de la coherencia entre los distintos elementos del proceso educativo. Desde esta perspectiva, el docente actúa como un diseñador estratégico de experiencias de aprendizaje,

articulando recursos digitales, actividades presenciales y evaluación formativa.

Asimismo, la sostenibilidad del modelo depende de su integración en la cultura institucional, así como del apoyo de políticas educativas que promuevan la innovación pedagógica. En este sentido, la formación docente continua resulta fundamental para garantizar la calidad de la implementación.

En consecuencia, el flipped classroom debe entenderse como un modelo pedagógico integral, orientado a la inclusión y la equidad educativa.

7.15. Integración del flipped classroom con enfoques inclusivos

El flipped classroom alcanza su máximo potencial cuando se articula con enfoques pedagógicos inclusivos, como el Diseño Universal para el Aprendizaje (DUA), la gamificación y el aprendizaje basado en proyectos (ABP). Esta integración permite diseñar experiencias educativas

más flexibles, adaptativas y centradas en el estudiante (Bond, 2020).

Tabla 54.

Integración flipped y metodologías inclusivas

Enfoque	Relación con flipped	Beneficio
DUA	Diversificación de recursos	Inclusión
Gamificación	Motivación	Participación
ABP	Contextualización	Aprendizaje significativo
Evaluación formativa	Seguimiento	Mejora continua

Análisis pedagógico

La integración del flipped classroom con otros enfoques pedagógicos permite superar las limitaciones de su aplicación aislada. Desde una perspectiva pedagógica, esta articulación favorece la creación de entornos de aprendizaje dinámicos, donde la diversidad del alumnado se convierte en un recurso educativo.

Además, la combinación de metodologías permite atender diferentes dimensiones del aprendizaje, lo que favorece la inclusión. En consecuencia, el flipped classroom debe

integrarse en un modelo pedagógico coherente que articule diferentes estrategias.

7.16. Caso de uso: Implementación institucional del Flipped Classroom en educación secundaria

Dimensión	Descripción
Contexto educativo	Institución educativa de nivel bachillerato en modalidad híbrida, con diversidad del alumnado y necesidad de innovación pedagógica.
Problema identificado	Baja participación estudiantil, dificultades para personalizar el aprendizaje y atención insuficiente a la diversidad mediante enfoques tradicionales.
Objetivo de intervención	Transformar el proceso de enseñanza-aprendizaje mediante la implementación institucional del modelo Flipped Classroom para favorecer la inclusión y la personalización.
Estrategia implementada	Integración sistémica del Flipped Classroom en el currículo institucional, apoyado en tecnologías digitales, evaluación formativa y formación docente.

Componentes del modelo institucional flipped

Componente	Acciones implementadas
Modelo Flipped institucional	Implementación del aprendizaje invertido como enfoque base en todas las asignaturas.
Plataformas digitales	Uso de entornos virtuales para la distribución de contenidos previos y seguimiento del aprendizaje.
Evaluación formativa	Aplicación de estrategias de evaluación continua centradas en el proceso.
Formación docente	Capacitación del profesorado en diseño e implementación del modelo flipped inclusivo.

Análisis pedagógico

Este caso evidencia que la implementación institucional del flipped classroom permite transformar el sistema educativo hacia un modelo más inclusivo y centrado en el estudiante. Desde el punto de vista pedagógico, la coherencia entre las diferentes asignaturas favorece la continuidad del aprendizaje.

Asimismo, la formación docente resulta clave para garantizar la calidad de la implementación. En este sentido, el docente no solo aplica el modelo, sino que diseña experiencias de aprendizaje adaptadas a las necesidades del alumnado.

Además, la evaluación formativa permite ajustar el proceso educativo de manera continua, lo que favorece la personalización. En consecuencia, el flipped classroom se configura como una estrategia efectiva para la inclusión.

Ventajas y limitaciones del modelo flipped

Ventajas

- favorece la personalización del aprendizaje
- optimiza el tiempo en el aula
- promueve la participación activa
- mejora el aprendizaje significativo
- facilita la inclusión

Limitaciones

- dependencia tecnológica

- necesidad de autonomía del estudiante
- formación docente
- acceso desigual a recursos
- resistencia institucional

Análisis pedagógico

El modelo flipped classroom representa una estrategia innovadora que permite transformar el proceso educativo; sin embargo, su implementación requiere condiciones específicas. Desde una perspectiva pedagógica, la principal ventaja radica en la posibilidad de personalizar el aprendizaje.

No obstante, la dependencia tecnológica puede generar desigualdades si no se garantiza el acceso equitativo. Asimismo, la falta de autonomía del estudiante puede limitar su efectividad.

En consecuencia, el flipped classroom debe integrarse en un marco pedagógico que garantice su sostenibilidad y equidad.

7.17. Discusión crítica final

El flipped classroom se ha consolidado como una de las metodologías activas más relevantes en la educación contemporánea; sin embargo, su implementación no está exenta de desafíos. Uno de los principales riesgos es su simplificación, donde se reduce a la simple asignación de videos fuera del aula, sin una transformación real del proceso pedagógico.

Además, la integración de tecnologías, aunque beneficiosa, puede generar nuevas formas de exclusión si no se garantiza el acceso equitativo. En este sentido, la brecha digital continúa siendo un desafío crítico.

Por otra parte, la implementación del flipped classroom requiere un cambio en la cultura educativa, lo que implica procesos de formación docente y transformación institucional. Esto evidencia que la innovación pedagógica no puede limitarse a la adopción de estrategias, sino que debe implicar una reconfiguración del sistema educativo.

7.18. Implicaciones pedagógicas

El flipped classroom en contextos inclusivos implica una transformación profunda del diseño didáctico, orientada hacia la personalización, la flexibilidad y la participación activa. Desde una perspectiva pedagógica, esto requiere integrar recursos digitales y actividades presenciales de manera coherente, garantizando su alineación con los objetivos de aprendizaje.

Asimismo, el docente asume un rol estratégico como facilitador del aprendizaje, promoviendo la interacción, la reflexión y la autonomía del estudiante. Esto implica el desarrollo de competencias pedagógicas y digitales avanzadas.

En consecuencia, el flipped classroom debe entenderse como un modelo pedagógico integral, orientado a la inclusión y la equidad educativa.

7.19. Conclusiones

El flipped classroom representa una estrategia clave para la transformación de la educación hacia modelos más inclusivos, personalizados y centrados en el estudiante. Su capacidad para reorganizar el proceso de enseñanza-aprendizaje permite atender la diversidad del alumnado de manera más efectiva.

El análisis desarrollado permite concluir que:

- el flipped classroom favorece la personalización del aprendizaje
- su efectividad depende del diseño pedagógico
- la integración metodológica potencia su impacto
- la formación docente es fundamental
- la inclusión requiere un enfoque sistémico

En consecuencia, el reto no es únicamente implementar el flipped classroom, sino integrarlo de manera coherente en los sistemas educativos, garantizando su sostenibilidad y efectividad

CAPÍTULO 8

Adaptaciones curriculares y flexibilización en contextos educativos inclusivos

8.1. Introducción

La educación inclusiva exige una transformación profunda del currículo, orientada a responder a la diversidad del alumnado mediante estrategias flexibles que garanticen el acceso, la participación y el aprendizaje significativo. En este contexto, las **adaptaciones curriculares** y la **flexibilización educativa** emergen como componentes fundamentales para la equidad, al permitir ajustar el proceso de enseñanza-aprendizaje a las necesidades individuales de los estudiantes (Graham et al., 2020).

Tradicionalmente, el currículo ha sido concebido como un instrumento rígido y estandarizado, lo que ha generado barreras para estudiantes con diferentes ritmos, estilos de aprendizaje o condiciones personales. Sin embargo, los enfoques contemporáneos proponen un currículo flexible, dinámico y centrado en el estudiante, alineado con principios de inclusión y justicia educativa.

Las adaptaciones curriculares no deben entenderse únicamente como modificaciones para estudiantes con necesidades educativas específicas, sino como estrategias pedagógicas que benefician a todo el alumnado. En este sentido, la flexibilización curricular implica una reorganización del proceso educativo que permite diversificar contenidos, metodologías y evaluaciones.

El objetivo de este capítulo es analizar el papel de las adaptaciones curriculares y la flexibilización en la educación inclusiva, abordando sus fundamentos, tipos, aplicaciones pedagógicas y desafíos.

8.2. Fundamentos de las adaptaciones curriculares

Las adaptaciones curriculares se definen como ajustes o modificaciones en los elementos del currículo con el propósito de facilitar el aprendizaje de los estudiantes. Estas pueden aplicarse a los objetivos, contenidos, metodologías o evaluaciones (Mitchell, 2020).

Tabla 55.*Elementos de adaptación curricular*

Elemento	Descripción	Implicación pedagógica
Objetivos	Ajuste de metas de aprendizaje	Equidad
Contenidos	Selección o modificación	Accesibilidad
Metodología	Estrategias diferenciadas	Inclusión
Evaluación	Diversificación de instrumentos	Flexibilidad

Análisis pedagógico

Desde una perspectiva pedagógica, las adaptaciones curriculares representan un cambio significativo en la forma de concebir el aprendizaje, pasando de un enfoque homogéneo a uno centrado en la diversidad. Esto implica reconocer que los estudiantes no aprenden de la misma manera ni al mismo ritmo, lo que requiere una respuesta educativa diferenciada.

Las adaptaciones permiten eliminar barreras al aprendizaje, facilitando el acceso a los contenidos y

promoviendo la participación activa. Sin embargo, su implementación debe evitar la segregación, asegurando que todos los estudiantes formen parte del mismo proceso educativo.

En consecuencia, las adaptaciones curriculares deben integrarse en un modelo pedagógico inclusivo, donde la diversidad se valore como un elemento enriquecedor.

8.3. Tipos de adaptaciones curriculares

Las adaptaciones curriculares pueden clasificarse en función de su alcance y profundidad en el currículo.

Tabla 56.

Tipos de adaptaciones curriculares

Tipo	Descripción	Impacto
No significativas	Ajustes metodológicos	Inclusión
Significativas	Modificación de objetivos	Individualización
De acceso	Eliminación de barreras	Accesibilidad
Organizativas	Cambios en tiempo/espacio	Flexibilidad

Figura 16.

Tipos de adaptaciones curriculares en educación inclusiva.



La figura presenta una clasificación jerárquica de las adaptaciones curriculares, diferenciando entre adaptaciones no significativas, significativas, de acceso y organizativas. Este modelo permite visualizar el gradiente de intervención pedagógica, desde ajustes mínimos hasta modificaciones estructurales del currículo, orientadas a garantizar la equidad y el acceso al aprendizaje.

Análisis pedagógico

La clasificación de las adaptaciones curriculares permite comprender la diversidad de estrategias disponibles para

atender las necesidades del alumnado. Desde una perspectiva pedagógica, las adaptaciones no significativas son las más recomendadas en contextos inclusivos, ya que permiten ajustar el proceso educativo sin modificar los objetivos de aprendizaje.

Por otro lado, las adaptaciones significativas, aunque necesarias en algunos casos, deben aplicarse con cautela, ya que pueden generar procesos de diferenciación excesiva. En este sentido, es fundamental garantizar que estas adaptaciones no limiten las oportunidades de aprendizaje.

Asimismo, las adaptaciones de acceso resultan esenciales para garantizar la participación de estudiantes con discapacidades, eliminando barreras físicas, comunicativas o tecnológicas.

8.4. Flexibilización curricular en educación inclusiva

La flexibilización curricular implica una transformación del currículo hacia modelos más abiertos, adaptativos y centrados en el estudiante (Ainscow, 2020).

Tabla 57.

Estrategias de flexibilización curricular

Estrategia	Descripción	Impacto
Diversificación	Múltiples recursos	Inclusión
Modularización	Contenidos por bloques	Adaptación
Personalización	Ajuste individual	Equidad
Evaluación flexible	Diversos instrumentos	Aprendizaje

Análisis pedagógico

Desde una perspectiva pedagógica, la flexibilización curricular permite superar las limitaciones de los modelos rígidos, facilitando la adaptación del proceso educativo a las necesidades del alumnado. Esto implica diseñar currículos abiertos que permitan diferentes trayectorias de aprendizaje.

Además, la flexibilización favorece la autonomía del estudiante, al ofrecer múltiples opciones para aprender y demostrar el aprendizaje. En consecuencia, se configura como un elemento clave para la inclusión educativa.

8.5. Caso de uso: Adaptación curricular en aula inclusiva de Matemáticas

Dimensión	Descripción
Contexto educativo	Asignatura de Matemáticas en nivel de bachillerato, con estudiantes que presentan diversidad en habilidades y niveles de dominio de contenidos.
Problema identificado	Diferencias significativas en las competencias matemáticas que dificultan el acceso equitativo al aprendizaje mediante enfoques homogéneos.
Objetivo de intervención	Garantizar el acceso al aprendizaje mediante la adaptación curricular y la flexibilización de estrategias didácticas y evaluativas.
Estrategia implementada	Diseño de un currículo flexible que incorpora actividades diferenciadas y evaluación adaptada a las necesidades del estudiantado.

Componentes de la adaptación curricular

Componente	Acciones implementadas
Adaptación de contenidos	Ajuste del nivel de complejidad y presentación de los contenidos matemáticos.
Actividades diferenciadas	Diseño de tareas con distintos niveles de dificultad y apoyo.
Evaluación flexible	Uso de múltiples formas de evaluación para evidenciar el aprendizaje.

Análisis pedagógico

Este caso evidencia que las adaptaciones curriculares permiten responder a la diversidad del alumnado sin excluir a ningún estudiante del proceso educativo. Desde el punto de vista pedagógico, la diferenciación de actividades facilita la participación y el aprendizaje.

Asimismo, la evaluación flexible permite valorar el progreso de cada estudiante, lo que favorece la equidad. En consecuencia, las adaptaciones curriculares se configuran como una herramienta fundamental para la inclusión.

Ventajas y limitaciones de las adaptaciones curriculares

Ventajas

- favorecen la inclusión
- permiten atender la diversidad
- mejoran el aprendizaje
- promueven la equidad

Limitaciones

- requieren planificación
- formación docente
- riesgo de segregación
- recursos limitados

Análisis pedagógico

Las adaptaciones curriculares representan una estrategia clave para la educación inclusiva; sin embargo, su implementación requiere un enfoque pedagógico

adecuado. Desde esta perspectiva, es fundamental evitar que las adaptaciones generen procesos de exclusión.

8.6. Implicaciones pedagógicas

Las adaptaciones curriculares y la flexibilización implican una transformación del diseño educativo hacia modelos centrados en la diversidad. Desde una perspectiva pedagógica, esto requiere diseñar experiencias de aprendizaje que integren diferentes estrategias, garantizando el acceso y la participación de todos los estudiantes.

Asimismo, el docente debe asumir un rol activo en la planificación y aplicación de estas estrategias, lo que implica el desarrollo de competencias pedagógicas avanzadas.

En consecuencia, la flexibilización curricular se configura como un elemento clave para la inclusión educativa.

8.7. Adaptaciones curriculares avanzadas: enfoque multinivel

Las tendencias contemporáneas en educación inclusiva han evolucionado hacia enfoques más complejos y sistemáticos, como el **diseño multinivel del currículo**, que permite estructurar la enseñanza en diferentes niveles de complejidad dentro del mismo entorno educativo (Tomlinson & Moon, 2020).

Este enfoque propone que todos los estudiantes trabajen sobre un mismo contenido, pero con diferentes niveles de profundidad, apoyo y complejidad, evitando la segregación y promoviendo la inclusión.

Tabla 58.

Enfoque multinivel en adaptaciones curriculares

Nivel	Características	Estrategia pedagógica	Impacto
Básico	Comprensión inicial	Apoyo guiado	Acceso
Intermedio	Aplicación	Actividades diferenciadas	Inclusión
Avanzado	Análisis crítico	Tareas complejas	Profundización

Análisis pedagógico

Desde una perspectiva pedagógica, el enfoque multinivel representa una evolución significativa en la atención a la diversidad, ya que permite diseñar experiencias de aprendizaje compartidas que respetan las diferencias individuales. Este modelo evita la fragmentación del grupo, promoviendo la cohesión y la participación.

Además, favorece la equidad, ya que todos los estudiantes tienen acceso al mismo contenido, pero con diferentes niveles de apoyo. En este sentido, el docente debe diseñar actividades flexibles que permitan múltiples niveles de entrada y salida en el aprendizaje.

En consecuencia, el enfoque multinivel se configura como una estrategia clave para la inclusión educativa, al combinar diferenciación y equidad.

8.8. Evaluación flexible en contextos inclusivos

La evaluación constituye un componente fundamental en la implementación de adaptaciones curriculares, ya que permite valorar el aprendizaje desde una perspectiva inclusiva y equitativa. En este sentido, la evaluación

flexible se orienta a diversificar los instrumentos y criterios, adaptándose a las características del alumnado (Brookhart, 2020).

Tabla 59.
Estrategias de evaluación flexible

Estrategia	Descripción	Impacto
Evaluación formativa	Seguimiento continuo	Mejora
Instrumentos diversos	Proyectos, rúbricas	Inclusión
Autoevaluación	Reflexión del estudiante	Autonomía
Coevaluación	Evaluación entre pares	Participación

Análisis pedagógico

Desde una perspectiva pedagógica, la evaluación flexible permite superar las limitaciones de los modelos tradicionales, centrados en pruebas estandarizadas. Este enfoque reconoce que los estudiantes pueden demostrar su aprendizaje de diferentes maneras, lo que favorece la inclusión.

Además, la evaluación formativa permite ajustar el proceso educativo en tiempo real, facilitando la atención a la diversidad. En consecuencia, la evaluación se convierte en un instrumento para el aprendizaje, y no solo en un mecanismo de control.

8.9. Caso de uso: Evaluación flexible en aula inclusiva de Ciencias Sociales

Dimensión	Descripción
Contexto educativo	Asignatura de Ciencias Sociales en nivel de bachillerato, con estudiantes que presentan diversidad en estilos de aprendizaje y formas de expresión.
Problema identificado	Limitaciones de la evaluación tradicional para evidenciar el aprendizaje real del estudiantado y atender la diversidad.
Objetivo de intervención	Implementar un modelo de evaluación flexible que permita valorar el aprendizaje desde múltiples perspectivas, favoreciendo la equidad.
Estrategia implementada	Integración de instrumentos de evaluación diversificados orientados al proceso y al desarrollo de competencias.

Componentes de la evaluación flexible

Componente	Acciones implementadas
Rúbricas	Definición de criterios claros y adaptables para valorar diferentes niveles de desempeño.
Proyectos	Evaluación basada en la aplicación práctica de conocimientos en contextos reales.
Portafolios	Recopilación progresiva de evidencias de aprendizaje y reflexión del estudiante.

Análisis pedagógico

Este caso evidencia que la evaluación flexible permite evidenciar el aprendizaje de manera más integral. Desde el punto de vista pedagógico, el uso de instrumentos variados favorece la participación de estudiantes con diferentes habilidades.

Asimismo, la autoevaluación y coevaluación promueven la reflexión, lo que contribuye al desarrollo de habilidades metacognitivas. En consecuencia, la evaluación flexible se configura como un elemento clave para la inclusión.

8.10. Flexibilización curricular y tecnologías educativas

La integración de tecnologías educativas ha ampliado significativamente las posibilidades de flexibilización curricular, al permitir diseñar experiencias de aprendizaje adaptativas y personalizadas (Khalil & Ebner, 2019).

Tabla 60.

Tecnologías para la flexibilización curricular

Tecnología	Aplicación	Impacto
Plataformas digitales	Acceso a contenidos	Flexibilidad
Recursos multimedia	Diversidad de formatos	Inclusión
IA educativa	Personalización	Adaptación
Herramientas colaborativas	Interacción	Participación

Análisis pedagógico

Desde una perspectiva pedagógica, la tecnología permite materializar la flexibilización curricular, ofreciendo múltiples opciones de aprendizaje. Esto resulta

especialmente relevante en contextos inclusivos, donde los estudiantes presentan diferentes necesidades.

Sin embargo, la tecnología debe integrarse de manera crítica, garantizando su uso pedagógico y evitando la exclusión. En consecuencia, su implementación requiere considerar el acceso y las competencias digitales.

8.11. Caso de uso: Flexibilización del aprendizaje mediada por tecnología en Lengua y Literatura

Dimensión	Descripción
Contexto educativo	Asignatura de Lengua y Literatura en nivel de bachillerato, en un entorno con diversidad en estilos de aprendizaje y niveles de comprensión.
Problema identificado	Dificultades en el acceso y comprensión de contenidos mediante enfoques tradicionales, limitando la participación del estudiantado.
Objetivo de intervención	Favorecer el acceso equitativo y la comprensión mediante la flexibilización del aprendizaje apoyada en tecnologías digitales.
Estrategia implementada	Integración de plataformas digitales y recursos multimedia para diversificar la

Dimensión	Descripción
	presentación de contenidos y las actividades de aprendizaje.

Componentes de la flexibilización tecnológica

Componente	Acciones implementadas
Plataforma digital	Uso de entornos virtuales para el acceso flexible a contenidos y actividades.
Contenidos multimedia	Incorporación de videos, audios y recursos interactivos para facilitar la comprensión.
Actividades adaptativas	Diseño de tareas ajustadas a los niveles y ritmos de aprendizaje del estudiante.

Análisis pedagógico

Este caso demuestra que la tecnología facilita la flexibilización curricular al permitir adaptar los contenidos a las necesidades del alumnado. Desde el punto de vista pedagógico, esto favorece la inclusión, al ofrecer múltiples formas de acceso al aprendizaje.

8.12. Barreras en la implementación de adaptaciones curriculares

Tabla 61.

Barreras principales

Barrera	Descripción	Impacto
Formación docente	Falta de capacitación	Baja implementación
Recursos	Limitaciones institucionales	Desigualdad
Cultura escolar	Resistencia	Exclusión
Evaluación	Rigidez	Limitación

Análisis pedagógico

Las barreras evidencian que la implementación de adaptaciones curriculares requiere un enfoque sistémico. Desde una perspectiva pedagógica, la formación docente resulta fundamental para garantizar la calidad de las adaptaciones.

8.13. Implicaciones pedagógicas

Las adaptaciones curriculares y la flexibilización implican una transformación profunda del currículo hacia modelos más inclusivos, flexibles y centrados en el estudiante. Desde una perspectiva pedagógica, esto requiere diseñar experiencias de aprendizaje que respondan a la diversidad del alumnado.

Asimismo, el docente debe asumir un rol activo en la planificación y aplicación de estas estrategias, lo que implica el desarrollo de competencias pedagógicas avanzadas.

En consecuencia, la flexibilización curricular se configura como un elemento clave para la inclusión educativa.

8.14. Hacia un modelo sistémico de flexibilización curricular

Las adaptaciones curriculares y la flexibilización educativa alcanzan su máximo potencial cuando se integran dentro de un **modelo sistémico**, en el que intervienen múltiples niveles del sistema educativo: aula, institución, políticas públicas y tecnología. Este enfoque permite comprender que la inclusión no depende únicamente de ajustes puntuales, sino de una transformación estructural del currículo (Ainscow, 2020).

Tabla 62.

Modelo sistémico de flexibilización curricular

Nivel	Elemento	Función	Impacto
Micro	Aula	Adaptaciones pedagógicas	Inclusión
Meso	Institución	Gestión curricular	Coherencia
Macro	Políticas	Normativas inclusivas	Equidad
Tecnológico	TIC	Soporte educativo	Flexibilidad

Figura 17.

Ecosistema de flexibilización curricular

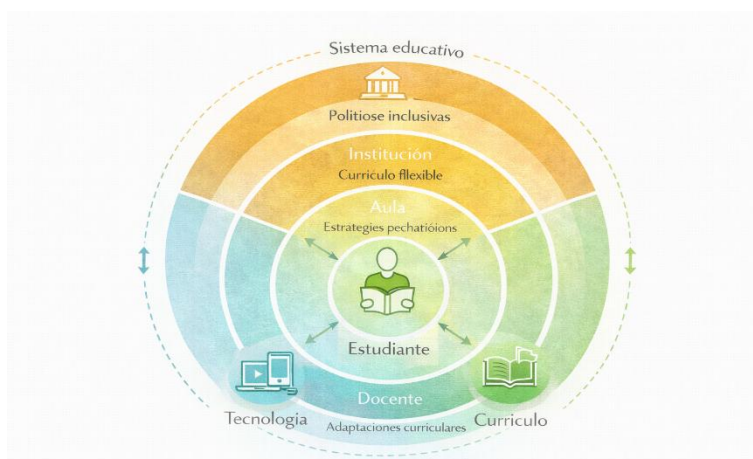

Análisis pedagógico

El enfoque sistémico permite comprender que la flexibilización curricular no es una acción aislada, sino un proceso integral que requiere coherencia entre los distintos niveles del sistema educativo. Desde una perspectiva pedagógica, esto implica que las adaptaciones deben alinearse con el currículo institucional y las políticas educativas.

Asimismo, la implementación de este modelo requiere una cultura escolar que valore la diversidad y promueva la innovación pedagógica. En este sentido, el docente desempeña un papel central como mediador entre el currículo y las necesidades del alumnado.

En consecuencia, la flexibilización curricular debe abordarse como una estrategia estructural orientada a la equidad educativa.

8.15. Integración de adaptaciones curriculares con enfoques inclusivos

Las adaptaciones curriculares adquieren mayor efectividad cuando se articulan con enfoques pedagógicos

inclusivos como el Diseño Universal para el Aprendizaje (DUA), las metodologías activas y la evaluación formativa. Esta integración permite diseñar experiencias de aprendizaje más flexibles y accesibles (Florian, 2019).

Tabla 63.

Integración curricular inclusiva

Enfoque	Relación con adaptaciones	Beneficio
DUA	Diseño anticipado	Inclusión
Metodologías activas	Estrategias flexibles	Participación
Evaluación formativa	Seguimiento continuo	Mejora
Tecnología educativa	Acceso a recursos	Equidad

Análisis pedagógico

Desde una perspectiva pedagógica, la integración de adaptaciones curriculares con otros enfoques permite superar la fragmentación del proceso educativo. Esto favorece la coherencia didáctica, al articular los diferentes elementos del aprendizaje.

Además, esta integración permite atender la diversidad de manera más eficiente, al ofrecer múltiples opciones de aprendizaje. En consecuencia, las adaptaciones curriculares deben formar parte de un modelo pedagógico integral.

8.16. Caso de uso: Implementación institucional de flexibilización curricular en educación secundaria

Dimensión	Descripción
Contexto educativo	Institución educativa de nivel bachillerato en modalidad presencial con apoyo digital, caracterizada por diversidad del estudiantado.
Problema identificado	Alta heterogeneidad en el aula, bajo rendimiento académico y rigidez curricular que limita la atención a la diversidad.
Objetivo de intervención	Transformar el currículo institucional mediante un enfoque flexible que favorezca la equidad, la participación y el aprendizaje significativo.
Estrategia implementada	Desarrollo de un modelo institucional de flexibilización curricular que integra adaptaciones multinivel, evaluación

Dimensión	Descripción
	formativa, tecnología educativa y formación docente.

Componentes del modelo de flexibilización curricular

Componente	Acciones implementadas
Currículo flexible	Ajuste de contenidos, metodologías y tiempos de aprendizaje según las necesidades del estudiante.
Adaptaciones multinivel	Diseño de actividades con distintos niveles de complejidad y apoyo.
Evaluación formativa	Implementación de estrategias de evaluación continua centradas en el proceso.
Integración tecnológica	Uso de plataformas digitales para diversificar el acceso y la personalización del aprendizaje.
Formación docente	Capacitación continua en inclusión, diferenciación y uso pedagógico de TIC.

Análisis pedagógico

Este caso evidencia que la flexibilización curricular a nivel institucional permite transformar el sistema educativo hacia un modelo más inclusivo. Desde el punto de vista pedagógico, la coherencia entre las diferentes asignaturas favorece la continuidad del aprendizaje.

Asimismo, la formación docente resulta fundamental para garantizar la calidad de las adaptaciones. En este sentido, el docente no solo aplica estrategias, sino que diseña experiencias de aprendizaje adaptadas a las necesidades del alumnado.

Además, la evaluación formativa permite ajustar el proceso educativo de manera continua, lo que favorece la equidad. En consecuencia, la flexibilización curricular se configura como una estrategia clave para la inclusión.

Ventajas y limitaciones del modelo de flexibilización curricular

Ventajas

- favorece la inclusión educativa

- permite atender la diversidad
- mejora el aprendizaje significativo
- promueve la equidad
- facilita la personalización

Limitaciones

- requiere formación docente
- demanda recursos institucionales
- riesgo de implementación superficial
- resistencia al cambio
- complejidad en la planificación

Análisis pedagógico

El modelo de flexibilización curricular representa un avance significativo en la educación inclusiva; sin embargo, su implementación plantea desafíos importantes. Desde una perspectiva pedagógica, la principal dificultad radica en la planificación, que requiere un alto nivel de competencia docente.

Asimismo, la resistencia institucional puede limitar su adopción, especialmente en contextos donde predominan

enfoques tradicionales. Por ello, es fundamental promover procesos de formación docente y acompañamiento institucional.

En consecuencia, la sostenibilidad del modelo depende de su integración en la cultura educativa.

8.17. Discusión crítica final

Las adaptaciones curriculares y la flexibilización representan un componente fundamental de la educación inclusiva; no obstante, su implementación enfrenta desafíos significativos. Uno de los principales riesgos es la aplicación superficial, donde las adaptaciones se limitan a ajustes mínimos sin una transformación real del currículo.

Además, existe el riesgo de que las adaptaciones generen procesos de segregación si no se diseñan de manera adecuada. En este sentido, es fundamental garantizar que todos los estudiantes participen en el mismo proceso educativo.

Por otra parte, la flexibilización curricular requiere cambios en la cultura educativa, lo que implica procesos

de transformación a largo plazo. Esto evidencia que la inclusión no puede lograrse mediante intervenciones aisladas, sino a través de cambios estructurales.

8.18. Implicaciones pedagógicas

La flexibilización curricular en contextos inclusivos implica una transformación profunda del diseño educativo, orientada hacia la adaptación, la equidad y la participación. Desde una perspectiva pedagógica, esto requiere diseñar experiencias de aprendizaje que integren diferentes estrategias, garantizando el acceso de todos los estudiantes.

Asimismo, el docente asume un rol estratégico como diseñador curricular, capaz de adaptar los contenidos, las metodologías y la evaluación a las necesidades del alumnado. Esto implica el desarrollo de competencias pedagógicas avanzadas.

En consecuencia, la flexibilización curricular debe entenderse como un proceso integral, orientado a la inclusión y la justicia educativa.

8.19. Conclusiones

Las adaptaciones curriculares y la flexibilización constituyen pilares fundamentales de la educación inclusiva, al permitir responder a la diversidad del alumnado de manera equitativa. Su implementación permite transformar el currículo hacia modelos más flexibles, dinámicos y centrados en el estudiante.

El análisis desarrollado permite concluir que:

- las adaptaciones curriculares favorecen la inclusión
- la flexibilización mejora el acceso al aprendizaje
- la evaluación flexible es clave para la equidad
- la formación docente es fundamental
- la inclusión requiere un enfoque sistémico

En consecuencia, el desafío no es únicamente adaptar el currículo, sino transformarlo de manera integral, garantizando su coherencia y sostenibilidad.

CAPÍTULO 9

Evaluación inclusiva, formativa y por competencias en contextos educativos

9.1. Introducción

La evaluación constituye uno de los componentes más críticos del proceso educativo, ya que no solo permite medir el aprendizaje, sino también orientar la enseñanza y promover el desarrollo integral del estudiante. En el contexto de la educación inclusiva, la evaluación adquiere una dimensión aún más relevante, al convertirse en un instrumento clave para garantizar la equidad, la participación y el reconocimiento de la diversidad (Black & Wiliam, 2019).

Tradicionalmente, la evaluación ha estado centrada en la medición de resultados a través de pruebas estandarizadas, lo que ha generado limitaciones significativas en la atención a la diversidad. Sin embargo, los enfoques contemporáneos proponen modelos de evaluación **formativa e inclusiva**, orientados al proceso de aprendizaje y al desarrollo de competencias.

La evaluación por competencias, en particular, se enfoca en la capacidad del estudiante para aplicar conocimientos, habilidades y actitudes en contextos reales, lo que permite una valoración más integral del aprendizaje (Villa & Poblete, 2020).

El objetivo de este capítulo es analizar la evaluación inclusiva, formativa y por competencias, abordando sus fundamentos, estrategias, aplicaciones pedagógicas y desafíos en contextos educativos diversos.

9.2. Fundamentos de la evaluación inclusiva

La evaluación inclusiva se basa en el principio de que todos los estudiantes deben tener la oportunidad de demostrar su aprendizaje de manera equitativa, considerando sus características individuales (Florian & Beaton, 2018 actualizado en revisiones recientes).

Tabla 64.*Principios de la evaluación inclusiva*

Principio	Descripción	Implicación pedagógica
Equidad	Igualdad de oportunidades	Inclusión
Flexibilidad	Adaptación a necesidades	Diversidad
Participación	Involucramiento del estudiante	Autonomía
Accesibilidad	Eliminación de barreras	Aprendizaje

Análisis pedagógico

Desde una perspectiva pedagógica, la evaluación inclusiva implica una transformación del paradigma evaluativo, pasando de un enfoque centrado en la medición a uno orientado al aprendizaje. Esto supone diseñar instrumentos y estrategias que permitan a todos los estudiantes demostrar sus logros de manera significativa.

Además, la evaluación inclusiva reconoce la diversidad como un elemento inherente al proceso educativo, lo que implica evitar prácticas estandarizadas que no consideran

las diferencias individuales. En consecuencia, el docente debe diseñar evaluaciones flexibles que se adapten a las características del alumnado.

Asimismo, este enfoque promueve la participación activa del estudiante en el proceso evaluativo, lo que favorece la autonomía y la autorregulación.

9.3. Evaluación formativa: características y estrategias

La evaluación formativa se centra en el seguimiento continuo del aprendizaje, proporcionando retroalimentación que permite mejorar el proceso educativo (Hattie & Timperley, 2020).

Tabla 65.

Características de la evaluación formativa

Característica	Descripción	Impacto
Continua	Seguimiento constante	Mejora
Retroalimentación	Información sobre desempeño	Aprendizaje
Participativa	Involucra al estudiante	Autonomía
Adaptativa	Ajuste del proceso	Inclusión

Figura 18.
Ciclo de la evaluación formativa



Análisis pedagógico

La evaluación formativa permite transformar la evaluación en un proceso dinámico y continuo, orientado al aprendizaje. Desde una perspectiva pedagógica, esto implica que la evaluación no se limita a medir resultados, sino que se convierte en una herramienta para mejorar el proceso educativo.

Además, la retroalimentación juega un papel central, ya que permite al estudiante identificar sus fortalezas y áreas de mejora. En este sentido, la evaluación formativa favorece el desarrollo de habilidades metacognitivas.

En contextos inclusivos, la evaluación formativa resulta especialmente relevante, ya que permite atender la diversidad del alumnado de manera continua.

9.4. Evaluación por competencias

La evaluación por competencias se centra en la capacidad del estudiante para aplicar conocimientos en contextos reales, integrando saberes conceptuales, procedimentales y actitudinales (Villa & Poblete, 2020).

Tabla 66.

Evaluación por competencias

Elemento	Descripción	Impacto
Conocimiento	Saber teórico	Base
Habilidades	Aplicación práctica	Desempeño
Actitudes	Valores y comportamientos	Integralidad
Contexto	Situaciones reales	Transferencia

Análisis pedagógico

Desde una perspectiva pedagógica, la evaluación por competencias permite valorar el aprendizaje de manera integral, superando las limitaciones de los enfoques tradicionales. Este modelo reconoce que el aprendizaje no se limita a la adquisición de conocimientos, sino que implica su aplicación en contextos reales.

Además, favorece la inclusión, ya que permite a los estudiantes demostrar sus competencias de diferentes maneras. En consecuencia, la evaluación por competencias se configura como una estrategia clave para la educación inclusiva.

9.5. Caso de uso: Evaluación formativa por competencias en Ciencias Naturales

Dimensión	Descripción
Contexto educativo	Asignatura de Ciencias Naturales en nivel de bachillerato, con estudiantes que presentan diversidad en habilidades, estilos de aprendizaje y niveles de desempeño.
Problema identificado	Predominio de una evaluación centrada en exámenes que limita la valoración

Dimensión	Descripción
	integral de competencias y dificulta la atención a la diversidad.
Objetivo de intervención	Implementar un modelo de evaluación formativa basado en competencias que permita valorar el aprendizaje de manera integral y continua.
Estrategia implementada	Integración de instrumentos de evaluación diversificados orientados al desarrollo y evidencia de competencias científicas.

Componentes de la evaluación por competencias

Componente	Acciones implementadas
Rúbricas	Definición de criterios claros para evaluar distintos niveles de desempeño en competencias.
Proyectos	Evaluación mediante actividades aplicadas que integran conocimientos y habilidades.
Retroalimentación continua	Seguimiento permanente del aprendizaje con orientación para la mejora.

Análisis pedagógico

Este caso evidencia que la evaluación formativa por competencias permite transformar el proceso evaluativo hacia un enfoque más inclusivo y significativo. Desde el punto de vista pedagógico, el uso de rúbricas facilita la claridad en los criterios de evaluación.

Asimismo, la retroalimentación continua permite mejorar el aprendizaje de manera progresiva. En consecuencia, la evaluación se convierte en una herramienta para el desarrollo de competencias.

Ventajas y limitaciones de la evaluación inclusiva

Ventajas

- favorece la equidad
- mejora el aprendizaje
- promueve la autonomía
- atiende la diversidad

Limitaciones

- requiere formación docente
- demanda tiempo

- cambio cultural
- diseño complejo

Análisis pedagógico

La evaluación inclusiva representa un avance significativo en la educación; sin embargo, su implementación requiere un cambio en la cultura educativa. Desde una perspectiva pedagógica, es fundamental desarrollar competencias docentes para diseñar evaluaciones inclusivas.

9.6. Implicaciones pedagógicas

La evaluación inclusiva, formativa y por competencias implica una transformación del diseño evaluativo hacia modelos centrados en el aprendizaje, la equidad y la participación. Desde una perspectiva pedagógica, esto requiere diseñar instrumentos variados, proporcionar retroalimentación continua y promover la participación del estudiante.

En este marco, la analítica de aprendizaje y la inteligencia artificial permiten fortalecer los procesos evaluativos mediante el análisis de datos educativos, facilitando la toma de decisiones pedagógicas más precisas,

personalizadas y orientadas a la mejora continua del aprendizaje (Bernal Parraga, 2026).

En consecuencia, la evaluación se configura como un elemento clave para la inclusión educativa.

9.7. Instrumentos de evaluación inclusiva

La evaluación inclusiva requiere el uso de instrumentos diversos que permitan a los estudiantes demostrar su aprendizaje de diferentes maneras. En este sentido, los instrumentos tradicionales deben complementarse con estrategias más flexibles y adaptativas (Panadero & Jonsson, 2020).

Tabla 67.

Instrumentos de evaluación inclusiva

Instrumento	Descripción	Beneficio
Rúbricas	Criterios claros de evaluación	Transparencia
Portafolios	Evidencias de aprendizaje	Proceso
Proyectos	Aplicación de conocimientos	Competencias
Observación	Seguimiento directo	Inclusión
Pruebas adaptadas	Ajustes en evaluación	Equidad

Análisis pedagógico

Desde una perspectiva pedagógica, la diversificación de instrumentos evaluativos permite atender la diversidad del alumnado, al ofrecer múltiples formas de expresión del aprendizaje. Las rúbricas, por ejemplo, favorecen la claridad y la transparencia en la evaluación, permitiendo al estudiante comprender los criterios de logro.

Asimismo, los portafolios permiten evidenciar el proceso de aprendizaje, lo que resulta especialmente relevante en la evaluación formativa. En este sentido, el estudiante puede reflexionar sobre su progreso y desarrollar habilidades metacognitivas.

Los proyectos, por su parte, permiten evaluar competencias en contextos reales, favoreciendo la transferencia del conocimiento. En consecuencia, la combinación de instrumentos evaluativos se configura como una estrategia clave para la inclusión.

9.8. Rúbricas y evaluación formativa

Las rúbricas constituyen uno de los instrumentos más utilizados en la evaluación formativa, ya que permiten

establecer criterios claros y niveles de desempeño, facilitando la retroalimentación (Reddy & Andrade, 2019).

Tabla 68.

Estructura de una rúbrica

Elemento	Descripción	Impacto
Criterios	Aspectos a evaluar	Claridad
Niveles	Grados de desempeño	Progreso
Descriptorios	Detalle de niveles	Precisión
Ponderación	Valor de criterios	Equidad

Análisis pedagógico

Desde una perspectiva pedagógica, las rúbricas permiten transformar la evaluación en un proceso transparente y orientado al aprendizaje. Los estudiantes pueden conocer los criterios de evaluación desde el inicio, lo que favorece la autorregulación.

Además, las rúbricas facilitan la retroalimentación específica, lo que contribuye a la mejora continua. En contextos inclusivos, este instrumento permite adaptar los criterios a las necesidades del alumnado, garantizando la equidad.

9.9. Portafolios y evaluación auténtica

El portafolio es un instrumento que permite recopilar evidencias del aprendizaje a lo largo del tiempo, facilitando una evaluación auténtica y contextualizada (Scully, 2019).

Tabla 69.

Características del portafolio

Característica	Descripción	Impacto
Proceso	Seguimiento continuo	Aprendizaje
Evidencias	Trabajos del estudiante	Integralidad
Reflexión	Autoevaluación	Metacognición
Personalización	Adaptación	Inclusión

Análisis pedagógico

Desde una perspectiva pedagógica, el portafolio permite evaluar el aprendizaje de manera integral, considerando tanto el proceso como el producto. Este enfoque favorece la inclusión, ya que permite a los estudiantes demostrar su aprendizaje de diferentes formas.

Además, la reflexión sobre el propio aprendizaje contribuye al desarrollo de habilidades metacognitivas. En

consecuencia, el portafolio se configura como un instrumento clave en la evaluación formativa.

9.10. Caso de uso: Portafolio digital en evaluación inclusiva en Lengua y Literatura

Dimensión	Descripción
Contexto educativo	Asignatura de Lengua y Literatura en nivel de bachillerato, con diversidad en estilos de aprendizaje y formas de expresión.
Problema identificado	Predominio de la evaluación centrada en exámenes, que limita la evidencia del proceso de aprendizaje y la atención a la diversidad.
Objetivo de intervención	Implementar un modelo de evaluación inclusiva basado en portafolios digitales que permita valorar el aprendizaje de forma continua y reflexiva.
Estrategia implementada	Integración del portafolio digital como instrumento central de evaluación formativa, acompañado de autoevaluación y retroalimentación continua.

Componentes del portafolio inclusivo

Componente	Acciones implementadas
Portafolio digital	Recopilación sistemática de evidencias (textos, audios, presentaciones) que muestran el progreso del estudiante.
Autoevaluación	Reflexión del estudiante sobre sus logros, dificultades y metas de mejora.
Retroalimentación continua	Feedback del docente y de pares orientado al desarrollo progresivo

Análisis pedagógico

Este caso evidencia que el portafolio permite transformar la evaluación hacia un enfoque más inclusivo y centrado en el estudiante. Desde el punto de vista pedagógico, la recopilación de evidencias facilita la comprensión del proceso de aprendizaje.

Asimismo, la autoevaluación promueve la reflexión, lo que contribuye al desarrollo de competencias metacognitivas. En consecuencia, el portafolio se

configura como una herramienta eficaz para la evaluación inclusiva.

9.11. Evaluación auténtica y contextualizada

La evaluación auténtica se basa en la realización de tareas que reflejan situaciones reales, permitiendo evaluar la aplicación del conocimiento en contextos significativos (Gulikers et al., 2020).

Tabla 70.

Evaluación auténtica

Elemento	Descripción	Impacto
Contexto real	Situaciones reales	Transferencia
Tareas complejas	Resolución de problemas	Competencias
Integración	Conocimiento aplicado	Aprendizaje
Evaluación	Desempeño	Inclusión

Análisis pedagógico

Desde una perspectiva pedagógica, la evaluación auténtica permite valorar el aprendizaje de manera más significativa, al considerar la aplicación del conocimiento en contextos reales. Este enfoque favorece la inclusión, ya

que permite a los estudiantes demostrar sus competencias de diferentes maneras.

Además, la evaluación auténtica promueve el aprendizaje significativo, al conectar los contenidos con la realidad del estudiante. En consecuencia, se configura como una estrategia clave en la educación inclusiva.

9.12. Barreras en la evaluación inclusiva

Tabla 71.

Barreras principales

Barrera	Descripción	Impacto
Formación docente	Falta de capacitación	Limitación
Tiempo	Diseño complejo	Resistencia
Cultura escolar	Tradicionalismo	Exclusión
Evaluación estandarizada	Rigidez	Inequidad

Análisis pedagógico

Las barreras evidencian que la implementación de la evaluación inclusiva requiere un cambio en la cultura educativa. Desde una perspectiva pedagógica, es fundamental desarrollar competencias docentes en evaluación formativa.

9.13. Implicaciones pedagógicas

La evaluación inclusiva, formativa y por competencias implica una transformación profunda del proceso evaluativo hacia modelos centrados en el aprendizaje, la equidad y la participación. Desde una perspectiva pedagógica, esto requiere diseñar instrumentos diversos, proporcionar retroalimentación continua y promover la participación del estudiante.

Asimismo, el docente debe asumir un rol activo como facilitador del aprendizaje, interpretando evidencias y ajustando las estrategias pedagógicas.

En consecuencia, la evaluación se configura como un elemento clave para la inclusión educativa.

9.14. Hacia un modelo sistémico de evaluación inclusiva

La evaluación inclusiva, formativa y por competencias alcanza su máxima efectividad cuando se integra dentro de un **modelo sistémico educativo**, en el que convergen dimensiones pedagógicas, curriculares, tecnológicas e institucionales. Este enfoque permite superar la

fragmentación de la evaluación, articulando sus diferentes componentes en un sistema coherente orientado al aprendizaje y la equidad (Wiliam, 2020).

Tabla 9. Modelo sistémico de evaluación inclusiva

Nivel	Elemento	Función	Impacto
Micro	Aula	Evaluación formativa	Aprendizaje
Meso	Institución	Cultura evaluativa	Coherencia
Macro	Políticas	Normativas	Equidad
Tecnológico	Plataformas	Analítica de datos	Mejora

Figura 19.
Ecosistema de evaluación inclusiva en contextos educativos.

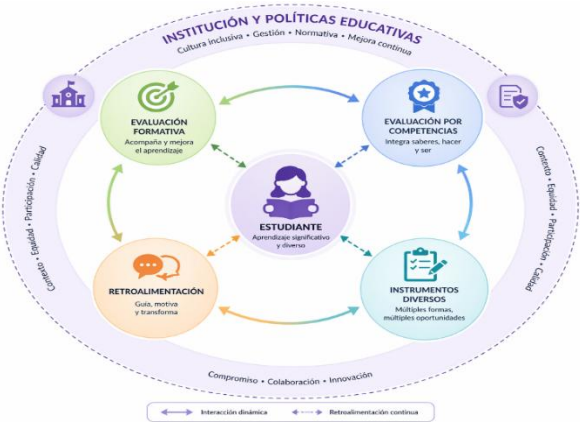

La figura representa un modelo ecológico en red en el que el estudiante se sitúa en el centro del proceso de evaluación, interactuando dinámicamente con componentes clave como la evaluación formativa, la evaluación por competencias, la retroalimentación y el uso de instrumentos diversos. Estos elementos se encuentran interconectados mediante relaciones de retroalimentación continua, mientras que la institución y las políticas educativas configuran la capa externa que orienta y regula las prácticas evaluativas, promoviendo un sistema inclusivo, flexible y centrado en el aprendizaje.

Análisis pedagógico

El modelo sistémico de evaluación inclusiva permite comprender que la evaluación no es un evento aislado, sino un proceso continuo que atraviesa todas las dimensiones del aprendizaje. Desde una perspectiva pedagógica, esto implica diseñar sistemas evaluativos que integren diferentes instrumentos, estrategias y momentos de evaluación.

Asimismo, la coherencia entre el aula, la institución y las políticas educativas resulta fundamental para garantizar la

equidad. En este sentido, la evaluación inclusiva requiere una cultura institucional que valore el aprendizaje por encima de la medición.

Además, la integración de tecnologías permite mejorar la toma de decisiones pedagógicas, al proporcionar información relevante sobre el desempeño del estudiante. En consecuencia, la evaluación se configura como un sistema dinámico orientado a la mejora continua.

9.15. Integración de la evaluación con enfoques pedagógicos inclusivos

La evaluación inclusiva se potencia cuando se articula con enfoques pedagógicos como el Diseño Universal para el Aprendizaje (DUA), las metodologías activas y la gamificación. Esta integración permite diseñar experiencias evaluativas más flexibles, participativas y significativas (Nicol, 2021).

Tabla 72.*Integración de evaluación y metodologías*

Enfoque	Relación con evaluación	Beneficio
DUA	Diversificación de instrumentos	Inclusión
ABP	Evaluación de proyectos	Competencias
Gamificación	Retroalimentación inmediata	Motivación
Flipped classroom	Evaluación continua	Personalización

Análisis pedagógico

Desde una perspectiva pedagógica, la integración de la evaluación con metodologías activas permite superar el enfoque tradicional centrado en pruebas estandarizadas. Esta articulación favorece la coherencia didáctica, al alinear objetivos, estrategias y evaluación.

Además, permite atender la diversidad del alumnado, al ofrecer múltiples formas de demostrar el aprendizaje. En consecuencia, la evaluación se convierte en un componente integral del proceso educativo.

9.16. Caso de uso: Implementación institucional de evaluación inclusiva en educación secundaria

Dimensión	Descripción
Contexto educativo	Institución educativa de nivel bachillerato en modalidad presencial con apoyo digital, con alta diversidad del estudiantado.
Problema identificado	Predominio de la evaluación centrada en exámenes, baja motivación estudiantil y desigualdad en los resultados de aprendizaje.
Objetivo de intervención	Transformar el sistema de evaluación institucional hacia un enfoque formativo, inclusivo y orientado al desarrollo de competencias.
Estrategia implementada	Implementación de un modelo institucional de evaluación inclusiva que integra instrumentos diversificados, retroalimentación continua y formación docente.

Componentes del modelo de evaluación inclusiva

Componente	Acciones implementadas
Evaluación formativa	Seguimiento continuo del aprendizaje con énfasis en el proceso.
Rúbricas y portafolios	Uso de instrumentos que permiten valorar diferentes niveles y evidencias de desempeño.
Proyectos	Evaluación basada en la aplicación práctica del conocimiento.
Retroalimentación continua	Feedback permanente orientado a la mejora del aprendizaje.
Formación docente	Capacitación en evaluación inclusiva y diseño de instrumentos diversificados.

Análisis pedagógico

Este caso evidencia que la implementación institucional de la evaluación inclusiva permite transformar el sistema educativo hacia un modelo más equitativo y centrado en el aprendizaje. Desde el punto de vista pedagógico, la

coherencia entre las diferentes asignaturas favorece la continuidad del proceso evaluativo.

Asimismo, la formación docente resulta clave para garantizar la calidad de la evaluación. En este sentido, el docente no solo evalúa, sino que acompaña el aprendizaje del estudiante mediante retroalimentación continua.

Además, la diversificación de instrumentos permite atender la diversidad del alumnado, lo que favorece la inclusión. En consecuencia, la evaluación inclusiva se configura como una estrategia clave para la equidad educativa.

Ventajas y limitaciones del modelo de evaluación inclusiva

Ventajas

- favorece la equidad educativa
- mejora el aprendizaje significativo
- promueve la autonomía del estudiante
- permite atender la diversidad
- facilita el desarrollo de competencias

Limitaciones

- requiere formación docente
- demanda tiempo y planificación
- resistencia al cambio
- complejidad en el diseño evaluativo
- presión de sistemas estandarizados

Análisis pedagógico

El modelo de evaluación inclusiva representa un avance significativo en la educación contemporánea; sin embargo, su implementación plantea desafíos importantes. Desde una perspectiva pedagógica, la principal dificultad radica en el cambio cultural que implica abandonar prácticas tradicionales.

Asimismo, la presión de sistemas estandarizados puede limitar la adopción de enfoques inclusivos. En este sentido, es necesario promover políticas educativas que favorezcan la evaluación formativa.

En consecuencia, la sostenibilidad del modelo depende de su integración en la cultura educativa.

9.17. Discusión crítica final

La evaluación inclusiva, formativa y por competencias ha transformado la manera en que se concibe el aprendizaje; no obstante, su implementación enfrenta desafíos significativos. Uno de los principales riesgos es la aplicación superficial, donde se adoptan instrumentos innovadores sin una transformación real del enfoque pedagógico.

Además, la coexistencia de modelos tradicionales y enfoques inclusivos genera tensiones en el sistema educativo. En este sentido, es necesario promover una transición gradual que permita integrar ambos enfoques de manera coherente.

Por otra parte, la evaluación inclusiva requiere una reflexión constante sobre sus implicaciones éticas, especialmente en relación con la equidad y la justicia educativa. Esto evidencia que la evaluación no es solo un proceso técnico, sino también pedagógico y social.

9.18. Implicaciones pedagógicas

La evaluación inclusiva, formativa y por competencias implica una transformación profunda del proceso educativo, orientada hacia la equidad, la participación y el aprendizaje significativo. Desde una perspectiva pedagógica, esto requiere diseñar sistemas evaluativos flexibles, diversificados y centrados en el estudiante.

Asimismo, el docente asume un rol estratégico como mediador del aprendizaje, proporcionando retroalimentación continua y promoviendo la autorregulación. Esto implica el desarrollo de competencias pedagógicas avanzadas.

En consecuencia, la evaluación debe entenderse como un proceso integral que contribuye al desarrollo de competencias y a la inclusión educativa.

9.19. Conclusiones

La evaluación inclusiva, formativa y por competencias constituye un pilar fundamental para la transformación de

la educación hacia modelos más equitativos y centrados en el aprendizaje. Su implementación permite valorar el aprendizaje de manera integral, considerando la diversidad del alumnado.

El análisis desarrollado permite concluir que:

- la evaluación inclusiva favorece la equidad
- la evaluación formativa mejora el aprendizaje
- la evaluación por competencias permite valorar el desempeño real
- la formación docente es clave
- la inclusión requiere un enfoque sistémico

En consecuencia, el desafío no es únicamente transformar la evaluación, sino integrarla de manera coherente en los sistemas educativos, garantizando su sostenibilidad y efectividad.

CAPÍTULO 10

Tecnologías emergentes para la inclusión: innovación, equidad y transformación educativa

10.1. Introducción

El avance acelerado de las tecnologías digitales ha generado un cambio significativo en los sistemas educativos, dando lugar a la incorporación de herramientas emergentes como la inteligencia artificial, la realidad aumentada, la realidad virtual y el metaverso. Estas tecnologías no solo transforman las prácticas pedagógicas, sino que también abren nuevas posibilidades para la educación inclusiva, al facilitar el acceso, la participación y la personalización del aprendizaje (Radianti et al., 2020).

En el contexto de la educación inclusiva, las tecnologías emergentes permiten superar barreras físicas, cognitivas y sociales, ofreciendo experiencias de aprendizaje adaptativas y multisensoriales. Esto resulta especialmente relevante para estudiantes con necesidades educativas

diversas, quienes pueden beneficiarse de entornos educativos más flexibles y accesibles.

No obstante, la implementación de estas tecnologías plantea desafíos importantes relacionados con la equidad, la accesibilidad y la formación docente. En este sentido, la integración de tecnologías emergentes en la educación debe abordarse desde una perspectiva pedagógica crítica, que garantice su uso ético y equitativo.

El objetivo de este capítulo es analizar el papel de las tecnologías emergentes en la educación inclusiva, abordando sus fundamentos, aplicaciones pedagógicas, beneficios y desafíos.

10.2. Tecnologías emergentes en educación

Las tecnologías emergentes se caracterizan por su capacidad de transformar los procesos educativos mediante la innovación, la interactividad y la personalización. Entre las más relevantes se encuentran la inteligencia artificial, la realidad aumentada (RA), la realidad virtual (RV) y los entornos inmersivos.

Tabla 73.

Tecnologías emergentes en educación

Tecnología	Descripción	Aplicación educativa
IA	Sistemas inteligentes	Personalización
RA	Integración de elementos digitales	Visualización
RV	Entornos inmersivos	Simulación
Metaverso	Espacios virtuales	Interacción

Análisis pedagógico

Desde una perspectiva pedagógica, las tecnologías emergentes permiten transformar el aprendizaje hacia modelos más dinámicos, interactivos y centrados en el estudiante. Estas herramientas facilitan la representación de contenidos complejos, lo que favorece la comprensión y el aprendizaje significativo.

En contextos inclusivos, su principal aporte radica en la posibilidad de adaptar el aprendizaje a las necesidades individuales del estudiante, eliminando barreras y promoviendo la equidad. Sin embargo, su implementación

requiere una planificación pedagógica adecuada, así como el desarrollo de competencias digitales docentes.

En consecuencia, las tecnologías emergentes deben integrarse como herramientas pedagógicas que complementan el proceso educativo, y no como fines en sí mismas.

10.3. Realidad aumentada y educación inclusiva

La realidad aumentada permite superponer elementos digitales en el entorno físico, facilitando la visualización de conceptos y la interacción con el contenido (Akçayır & Akçayır, 2019).

Tabla 74.

Aplicaciones de la realidad aumentada

Aplicación	Descripción	Beneficio
Visualización 3D	Modelos interactivos	Comprensión
Apoyo visual	Contenidos adaptados	Inclusión
Interacción	Manipulación digital	Motivación

Figura 20.

Integración de la realidad aumentada en el proceso educativo



La figura representa la integración de la realidad aumentada en entornos de aprendizaje, mostrando la interacción entre el entorno físico, un dispositivo móvil y elementos digitales superpuestos. Este modelo evidencia cómo la realidad aumentada permite la visualización de contenidos en tiempo real, facilitando la comprensión de conceptos complejos mediante experiencias inmersivas e interactivas

Análisis pedagógico

La realidad aumentada permite enriquecer el proceso de enseñanza-aprendizaje al ofrecer experiencias visuales e interactivas. Desde una perspectiva pedagógica, esto facilita la comprensión de conceptos abstractos, especialmente en áreas como ciencias y matemáticas.

En contextos inclusivos, la RA permite adaptar los contenidos a diferentes estilos de aprendizaje, lo que favorece la participación. Además, su carácter interactivo incrementa la motivación del estudiante.

10.4. Realidad virtual y aprendizaje inmersivo

La realidad virtual permite crear entornos simulados en los que los estudiantes pueden interactuar de manera inmersiva, lo que favorece el aprendizaje experiencial (Makransky & Petersen, 2019).

Tabla 75.

Aplicaciones de la realidad virtual

Aplicación	Descripción	Impacto
Simulaciones	Entornos controlados	Aprendizaje
Experiencias inmersivas	Interacción total	Motivación
Entrenamiento	Práctica segura	Competencias

Análisis pedagógico

Desde una perspectiva pedagógica, la realidad virtual permite diseñar experiencias de aprendizaje que simulan situaciones reales, lo que favorece el desarrollo de competencias. En contextos inclusivos, esto permite adaptar las experiencias a las necesidades del estudiante.

Diversos estudios han evidenciado que la integración de tecnologías digitales en los procesos de aprendizaje, especialmente en el desarrollo de habilidades cognitivas como la lectura, favorece la comprensión, la interacción y la construcción de conocimientos en entornos educativos innovadores (Torres et al., 2024).

10.5. Caso de uso: Realidad Aumentada (RA) y Realidad Virtual (RV) en aula inclusiva de Ciencias Naturales

Dimensión	Descripción
Contexto educativo	Asignatura de Ciencias Naturales en nivel de bachillerato, con estudiantes que presentan dificultades en la comprensión de conceptos abstractos.

Dimensión	Descripción
Problema identificado	Limitaciones en la comprensión de fenómenos científicos complejos debido a su carácter abstracto y a la diversidad de estilos de aprendizaje.
Objetivo de intervención	Facilitar la comprensión conceptual mediante el uso de tecnologías inmersivas que favorezcan la visualización y la interacción.
Estrategia implementada	Integración de herramientas de realidad aumentada (RA) y realidad virtual (RV) para la representación dinámica de contenidos científicos.

Componentes de la intervención con RA y RV

Componente	Acciones implementadas
Realidad Aumentada (RA)	Visualización de modelos tridimensionales y fenómenos científicos superpuestos al entorno real.
Realidad Virtual (RV)	Simulación de entornos y procesos complejos en espacios virtuales inmersivos.
Actividades interactivas	Desarrollo de experiencias prácticas que permiten la exploración activa del conocimiento.

Análisis pedagógico

Este caso evidencia que la integración de tecnologías emergentes permite transformar el aprendizaje hacia modelos más interactivos e inclusivos. Desde el punto de vista pedagógico, la combinación de RA y RV facilita la comprensión y la participación.

Ventajas y limitaciones de tecnologías emergentes

Ventajas

- mejora la motivación
- favorece la inclusión
- permite personalización
- facilita aprendizaje significativo

Limitaciones

- acceso desigual
- costos
- formación docente
- dependencia tecnológica

Análisis pedagógico

Las tecnologías emergentes representan una oportunidad significativa para la educación inclusiva; sin embargo, su implementación requiere un enfoque pedagógico adecuado. Desde esta perspectiva, es fundamental garantizar el acceso equitativo y la formación docente.

10.6. Implicaciones pedagógicas

Las tecnologías emergentes implican una transformación del diseño educativo hacia modelos más flexibles, interactivos e inclusivos. Desde una perspectiva pedagógica, esto requiere integrar estas herramientas de manera coherente, garantizando su contribución al aprendizaje.

En consecuencia, las tecnologías emergentes se configuran como un elemento clave para la innovación educativa.

10.7. El metaverso educativo y la inclusión

El concepto de **metaverso educativo** ha emergido como una evolución de los entornos virtuales de aprendizaje, integrando realidad virtual, inteligencia artificial y espacios digitales persistentes. Este entorno permite la

interacción social, la colaboración y la simulación en contextos inmersivos (Mystakidis, 2022).

Tabla 76.
Características del metaverso educativo

Característica	Descripción	Impacto educativo
Inmersión	Entornos 3D interactivos	Experiencia
Interacción	Comunicación en tiempo real	Colaboración
Persistencia	Continuidad del entorno	Aprendizaje continuo
Personalización	Avatares y entornos	Inclusión

Figura 21.
Metaverso educativo como entorno de aprendizaje inmersivo.



La figura representa un entorno virtual tridimensional en el que estudiantes y docentes interactúan mediante avatares en espacios digitales como aulas y laboratorios. Este modelo evidencia la comunicación bidireccional en tiempo real y el aprendizaje colaborativo como elementos centrales, destacando el potencial del metaverso para generar experiencias educativas inmersivas, interactivas y centradas en el estudiante.

Análisis pedagógico

Desde una perspectiva pedagógica, el metaverso permite crear experiencias de aprendizaje altamente inmersivas, donde los estudiantes pueden interactuar en entornos simulados. Esto favorece el aprendizaje experiencial, especialmente en contextos donde la práctica real es limitada. En términos de inclusión, el metaverso ofrece oportunidades para estudiantes que enfrentan barreras físicas o geográficas, al permitir su participación en entornos virtuales accesibles. Sin embargo, su implementación requiere garantizar el acceso a la tecnología y evitar nuevas formas de exclusión digital. Asimismo, el docente debe desarrollar competencias para

diseñar experiencias de aprendizaje en estos entornos, lo que implica un cambio en el rol pedagógico tradicional.

10.8. Inteligencia Artificial y tecnologías emergentes integradas

La convergencia entre inteligencia artificial y tecnologías emergentes ha dado lugar a sistemas educativos más avanzados, capaces de personalizar el aprendizaje y adaptarse a las necesidades del estudiante en tiempo real (Zhai et al., 2021).

Tabla 77.
Integración IA + tecnologías emergentes

Tecnología	Función	Impacto
IA	Personalización	Inclusión
RA	Visualización	Comprensión
RV	Simulación	Experiencia
Metaverso	Interacción	Colaboración

Análisis pedagógico

La integración de la inteligencia artificial con tecnologías emergentes permite diseñar entornos de aprendizaje altamente adaptativos. Desde una perspectiva pedagógica, esto favorece la personalización del aprendizaje, al permitir que cada estudiante acceda a contenidos y actividades según sus necesidades.

Además, la combinación de tecnologías permite abordar diferentes dimensiones del aprendizaje, como la cognitiva, la emocional y la social. En consecuencia, se configura como un enfoque integral para la educación inclusiva.

No obstante, esta integración plantea desafíos relacionados con la ética, la privacidad y la equidad, lo que requiere un enfoque crítico en su implementación.

10.9. Caso de uso: Metaverso en educación inclusiva en Historia

Dimensión	Descripción
Contexto educativo	Asignatura de Historia en nivel de bachillerato, con estudiantes que presentan baja participación y dificultades para contextualizar los contenidos históricos.

Dimensión	Descripción
Problema identificado	Escasa motivación y dificultad para comprender procesos históricos complejos en contextos tradicionales de enseñanza.
Objetivo de intervención	Favorecer la participación y la comprensión contextualizada mediante el uso de entornos virtuales inmersivos.
Estrategia implementada	Integración de un entorno de metaverso educativo que permite la simulación de eventos históricos y la interacción mediante avatares.

Componentes del aprendizaje en metaverso

Componente	Acciones implementadas
Entorno virtual inmersivo	Creación de escenarios históricos simulados para la exploración activa.
Simulación de eventos históricos	Representación de acontecimientos clave mediante experiencias interactivas.
Interacción con avatares	Participación del estudiante a través de identidades digitales en actividades colaborativas.

Análisis pedagógico

Este caso evidencia que el metaverso permite transformar el aprendizaje hacia modelos más interactivos y contextualizados. Desde el punto de vista pedagógico, la simulación de eventos históricos facilita la comprensión y el análisis crítico.

Asimismo, la interacción en entornos virtuales favorece la participación de estudiantes que presentan dificultades en entornos tradicionales. En consecuencia, el metaverso se configura como una herramienta potente para la inclusión.

10.10. Tecnologías emergentes y accesibilidad

Uno de los principales aportes de las tecnologías emergentes en la educación inclusiva es su capacidad para mejorar la accesibilidad, facilitando el acceso al aprendizaje para estudiantes con diferentes necesidades (Seale, 2020).

Tabla 78.*Tecnologías para la accesibilidad*

Tecnología	Aplicación	Beneficio
Lectores inteligentes	Discapacidad visual	Acceso
Reconocimiento de voz	Discapacidad motora	Inclusión
Subtítulos automáticos	Discapacidad auditiva	Equidad
Interfaces adaptativas	Personalización	Accesibilidad

Análisis pedagógico

Desde una perspectiva pedagógica, la accesibilidad constituye un elemento central en la educación inclusiva. Las tecnologías emergentes permiten eliminar barreras que tradicionalmente han limitado el acceso al aprendizaje.

Sin embargo, es fundamental que estas tecnologías se integren en un diseño pedagógico inclusivo, evitando que la tecnología se convierta en una barrera adicional. En consecuencia, la accesibilidad debe ser un principio fundamental en el uso de tecnologías emergentes.

10.11. Caso de uso: Inteligencia artificial y accesibilidad educativa en contextos inclusivos

Dimensión	Descripción
Contexto educativo	Institución educativa con estudiantes que presentan diversidad funcional (sensorial, motriz y cognitiva), en un entorno que busca fortalecer la inclusión.
Problema identificado	Barreras de acceso al aprendizaje derivadas de limitaciones en los recursos tradicionales y falta de adaptación de contenidos.
Objetivo de intervención	Garantizar el acceso equitativo al aprendizaje mediante el uso de inteligencia artificial y herramientas de accesibilidad.
Estrategia implementada	Integración de sistemas de IA para adaptar contenidos y ofrecer apoyos personalizados según las necesidades del estudiante.

Componentes de la accesibilidad mediada por IA

Componente	Acciones implementadas
Adaptación de contenidos	Generación automática de materiales accesibles (lectores de pantalla, subtítulos, simplificación de textos).
Herramientas de accesibilidad	Uso de asistentes de voz, reconocimiento de texto y recursos multimodales.
Seguimiento individualizado	Monitoreo del progreso del estudiante para ajustar apoyos y estrategias.

Análisis pedagógico

Este caso demuestra que la inteligencia artificial puede contribuir significativamente a la accesibilidad educativa. Desde el punto de vista pedagógico, la adaptación de contenidos permite atender las necesidades del alumnado, favoreciendo la inclusión.

10.12. Barreras en la implementación de tecnologías emergentes

Tabla 79.
Barreras principales

Barrera	Descripción	Impacto
Brecha digital	Acceso desigual	Exclusión
Formación docente	Falta de competencias	Uso limitado
Costos	Infraestructura	Desigualdad
Ética	Uso de datos	Riesgos

Análisis pedagógico

Las barreras evidencian que la implementación de tecnologías emergentes requiere un enfoque sistémico. Desde una perspectiva pedagógica, es fundamental garantizar el acceso equitativo y la formación docente.

10.13. Implicaciones pedagógicas

Las tecnologías emergentes en contextos inclusivos implican una transformación del diseño educativo hacia modelos más flexibles, interactivos y personalizados. Desde una perspectiva pedagógica, esto requiere integrar estas herramientas de manera coherente con los objetivos de aprendizaje.

Asimismo, el docente debe asumir un rol activo como diseñador de experiencias de aprendizaje innovadoras, desarrollando competencias digitales avanzadas.

En consecuencia, las tecnologías emergentes se configuran como un elemento clave para la transformación educativa.

10.14. Hacia un modelo sistémico de tecnologías emergentes para la inclusión

La integración de tecnologías emergentes en educación inclusiva no debe concebirse como la incorporación aislada de herramientas digitales, sino como la construcción de un **modelo sistémico**, en el que convergen dimensiones pedagógicas, tecnológicas, organizativas y éticas. Este enfoque permite comprender que el impacto de la innovación tecnológica depende de su articulación con el currículo, la evaluación y la cultura institucional (Selwyn, 2021).

La transformación de los sistemas educativos mediante tecnologías emergentes requiere una adecuada gestión de la información que permita orientar la toma de decisiones

y el diseño de políticas educativas innovadoras. En este sentido, la gestión de la información se configura como un elemento clave para garantizar procesos educativos más eficientes, inclusivos y basados en evidencia (Bernal & Guarda, 2020).

Tabla 80.

Modelo sistémico de tecnologías emergentes

Nivel	Elemento	Función	Impacto
Micro	Aula	Integración tecnológica	Personalización
Meso	Institución	Gestión e innovación	Sostenibilidad
Macro	Políticas	Regulación	Equidad
Tecnológico	Sistemas digitales	Implementación	Accesibilidad

Figura 22.

Ecosistema de tecnologías emergentes en educación.

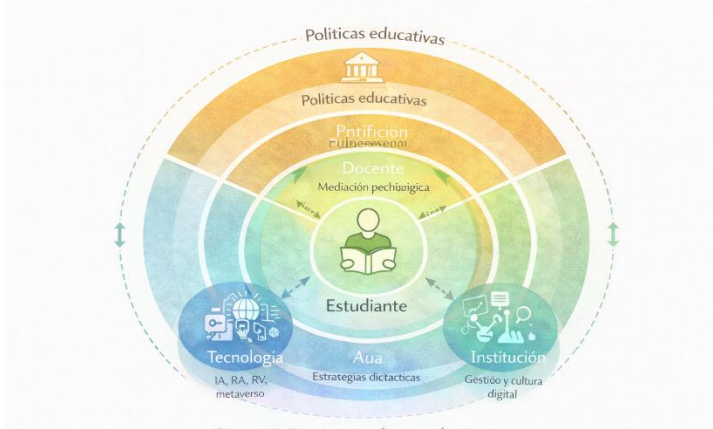

La figura representa un modelo ecológico en capas en el que el estudiante se sitúa en el centro del proceso educativo, rodeado por el docente como mediador pedagógico, el aula como espacio de implementación de estrategias didácticas, la tecnología —que integra inteligencia artificial, realidad aumentada, realidad virtual y metaverso—, la institución como promotora de una cultura digital y, finalmente, las políticas educativas como marco regulador. Las interacciones dinámicas y el flujo continuo de información entre las capas evidencian la naturaleza interconectada de las tecnologías emergentes

en la construcción de entornos educativos innovadores e inclusivos.

Análisis pedagógico

El modelo sistémico permite comprender que las tecnologías emergentes solo generan impacto educativo cuando se integran en un marco pedagógico coherente. Desde esta perspectiva, la tecnología no sustituye al docente, sino que amplía sus posibilidades de intervención pedagógica.

Asimismo, la implementación de este modelo requiere una cultura institucional orientada a la innovación, así como políticas educativas que garanticen la equidad en el acceso. En este sentido, la inclusión no depende únicamente de la disponibilidad tecnológica, sino de su uso pedagógico.

En consecuencia, las tecnologías emergentes deben integrarse como parte de un sistema educativo orientado a la equidad, la personalización y la participación.

10.15. Integración de tecnologías emergentes con enfoques pedagógicos inclusivos

Las tecnologías emergentes alcanzan su máximo potencial cuando se articulan con enfoques pedagógicos inclusivos como el Diseño Universal para el Aprendizaje (DUA), las metodologías activas y la evaluación formativa. Esta integración permite diseñar experiencias educativas más flexibles y adaptativas (Luckin et al., 2022).

Tabla 81.

Integración pedagógica de tecnologías emergentes

Enfoque	Relación con tecnología	Beneficio
DUA	Accesibilidad digital	Inclusión
ABP	Proyectos tecnológicos	Aprendizaje significativo
Gamificación	Entornos interactivos	Motivación
Evaluación formativa	Analítica de datos	Mejora continua

Análisis pedagógico

Desde una perspectiva pedagógica, la integración de tecnologías emergentes con enfoques inclusivos permite superar la fragmentación del proceso educativo, generando experiencias de aprendizaje coherentes y significativas.

Además, esta articulación favorece la atención a la diversidad, al ofrecer múltiples formas de acceso, participación y expresión. En consecuencia, la tecnología se convierte en un medio para la inclusión, y no en un fin en sí mismo.

10.16. Caso de uso: Implementación institucional de tecnologías emergentes para la inclusión educativa

Dimensión	Descripción
Contexto educativo	Institución educativa de nivel bachillerato en modalidad híbrida, con diversidad del estudiantado y necesidad de innovación pedagógica.
Problema identificado	Baja motivación, dificultades en la personalización del aprendizaje y desigualdad en el acceso a recursos educativos.

Dimensión	Descripción
Objetivo de intervención	Transformar el proceso educativo mediante la integración institucional de tecnologías emergentes que favorezcan la inclusión, la equidad y la personalización del aprendizaje.
Estrategia implementada	Desarrollo de un modelo institucional que integra inteligencia artificial, realidad aumentada, analítica del aprendizaje y plataformas digitales, acompañado de formación docente continua.

Componentes del modelo tecnológico emergente

Componente	Acciones implementadas
Inteligencia Artificial (IA)	Personalización de contenidos y generación de rutas de aprendizaje adaptativas.
Realidad Aumentada (RA)	Visualización interactiva de contenidos para facilitar la comprensión.
Analítica del aprendizaje	Monitoreo del progreso estudiantil y toma de decisiones pedagógicas basadas en datos.

Componente	Acciones implementadas
Experiencias inmersivas	Diseño de entornos interactivos que favorecen el aprendizaje activo.
Formación docente	Capacitación continua en el uso pedagógico de tecnologías emergentes.

Análisis pedagógico

Este caso evidencia que la implementación institucional de tecnologías emergentes permite transformar el sistema educativo hacia modelos más inclusivos e innovadores. Desde el punto de vista pedagógico, la integración de diferentes tecnologías permite atender múltiples dimensiones del aprendizaje.

Asimismo, la formación docente resulta fundamental para garantizar la calidad de la implementación. En este sentido, el docente se convierte en un diseñador de experiencias de aprendizaje mediadas por tecnología.

Además, la analítica del aprendizaje permite tomar decisiones basadas en datos, lo que mejora la calidad del

proceso educativo. En consecuencia, las tecnologías emergentes se configuran como un elemento clave para la transformación educativa.

Ventajas y limitaciones del modelo tecnológico inclusivo

Ventajas

- personalización del aprendizaje
- mejora de la motivación
- acceso ampliado al conocimiento
- desarrollo de competencias digitales
- atención a la diversidad

Limitaciones

- brecha digital
- costos de implementación
- dependencia tecnológica
- desafíos éticos
- necesidad de formación docente

Análisis pedagógico

El modelo basado en tecnologías emergentes representa una oportunidad para la educación inclusiva; sin embargo, su implementación plantea desafíos importantes. Desde una perspectiva pedagógica, la principal ventaja radica en la capacidad de personalizar el aprendizaje.

No obstante, la brecha digital puede generar nuevas formas de exclusión si no se garantiza el acceso equitativo. Asimismo, los desafíos éticos relacionados con el uso de datos requieren una reflexión constante.

En consecuencia, la tecnología debe integrarse en un marco pedagógico que garantice su uso responsable.

10.17. Discusión crítica del uso de tecnologías emergentes en educación inclusiva

Las tecnologías emergentes han transformado el panorama educativo, ofreciendo nuevas oportunidades para la inclusión; sin embargo, su implementación no está exenta de desafíos pedagógicos, tecnológicos y éticos. Uno de los principales riesgos radica en la tendencia a considerar la tecnología como una solución en sí misma, sin una

integración fundamentada en principios pedagógicos sólidos.

Desde una perspectiva crítica, la incorporación de tecnologías como la inteligencia artificial, la realidad aumentada y los entornos inmersivos puede generar nuevas formas de desigualdad si no se garantiza un acceso equitativo. En este sentido, la brecha digital continúa siendo un obstáculo significativo, especialmente en contextos con limitaciones de infraestructura y conectividad.

Asimismo, la adopción de tecnologías emergentes exige una transformación en la cultura educativa, que implica no solo la incorporación de herramientas digitales, sino también el desarrollo de competencias docentes y la reconfiguración de las prácticas pedagógicas. Esto evidencia que la innovación tecnológica debe ir necesariamente acompañada de una innovación pedagógica que garantice su pertinencia y efectividad.

En consecuencia, el desafío no reside únicamente en incorporar tecnologías emergentes, sino en utilizarlas de

manera crítica, contextualizada e inclusiva, asegurando que contribuyan a la equidad educativa.

10.18. Implicaciones pedagógicas de las tecnologías emergentes

La incorporación de tecnologías emergentes en la educación inclusiva implica una transformación significativa del diseño pedagógico, orientada hacia la personalización del aprendizaje, la interacción significativa y la flexibilidad curricular. Desde esta perspectiva, el uso de tecnologías debe responder a objetivos educativos claramente definidos, evitando su aplicación superficial o descontextualizada.

Asimismo, el docente asume un rol estratégico como mediador del aprendizaje, encargado de diseñar experiencias educativas que integren de manera coherente herramientas tecnológicas con metodologías activas y enfoques inclusivos. Esto implica el desarrollo de competencias digitales, pedagógicas y críticas que permitan una implementación efectiva.

Además, las tecnologías emergentes favorecen la diversificación de los procesos de enseñanza y aprendizaje, permitiendo ofrecer múltiples formas de acceso, participación y expresión, en coherencia con los principios del Diseño Universal para el Aprendizaje.

En consecuencia, las tecnologías emergentes deben entenderse como un componente articulador dentro de un modelo pedagógico inclusivo, orientado a garantizar la equidad, la accesibilidad y la participación de todo el alumnado.

10.19. Conclusiones del capítulo

Las tecnologías emergentes constituyen un elemento clave en la transformación de la educación inclusiva, al ampliar las posibilidades de acceso, personalización y participación en el aprendizaje. Su integración en los procesos educativos permite diseñar experiencias más dinámicas, adaptativas y centradas en el estudiante.

El análisis desarrollado en este capítulo permite concluir que:

- las tecnologías emergentes favorecen el acceso y la inclusión educativa
- su efectividad depende de una integración pedagógica coherente
- la combinación con metodologías activas potencia el aprendizaje
- la formación docente es un factor determinante
- la equidad digital es un requisito indispensable para su implementación

En síntesis, el uso de tecnologías emergentes en educación debe orientarse hacia la construcción de entornos de aprendizaje inclusivos, en los que la innovación tecnológica esté al servicio de la equidad educativa.

En consecuencia, el reto educativo consiste en integrar estas tecnologías de manera crítica y pedagógicamente fundamentada, garantizando que su implementación contribuya al desarrollo integral del estudiante y a la reducción de las desigualdades educativas.

CAPÍTULO 11

Educación intercultural y equidad: hacia una pedagogía inclusiva y diversa

11.1. Introducción

La educación intercultural se ha consolidado como un enfoque fundamental en los sistemas educativos contemporáneos, especialmente en contextos caracterizados por la diversidad cultural, lingüística y social. En este marco, la equidad educativa no solo implica garantizar el acceso a la educación, sino también reconocer, valorar e integrar las diferencias culturales en el proceso de enseñanza-aprendizaje (Leiva & Escarbajal, 2020).

Tradicionalmente, los sistemas educativos han operado bajo modelos homogeneizadores que invisibilizan la diversidad cultural, generando procesos de exclusión y desigualdad. Frente a este escenario, la educación intercultural propone una transformación pedagógica orientada al reconocimiento de la diversidad como un

recurso educativo, promoviendo el diálogo, el respeto y la inclusión.

Desde una perspectiva pedagógica, la educación intercultural se articula con la educación inclusiva, al compartir principios como la equidad, la participación y la justicia social. En este sentido, no se limita a la atención de grupos específicos, sino que se orienta a la transformación del sistema educativo en su conjunto.

El objetivo de este capítulo es analizar la educación intercultural y su relación con la equidad educativa, abordando sus fundamentos, estrategias pedagógicas, aplicaciones y desafíos.

11.2. Fundamentos de la educación intercultural

La educación intercultural se fundamenta en el reconocimiento de la diversidad cultural como un elemento central del proceso educativo, promoviendo el diálogo entre culturas y la construcción de conocimientos compartidos (Banks, 2019).

Tabla 82.*Principios de la educación intercultural*

Principio	Descripción	Implicación pedagógica
Reconocimiento	Valoración de la diversidad	Inclusión
Diálogo	Interacción cultural	Aprendizaje
Equidad	Igualdad de oportunidades	Justicia
Participación	Inclusión de todas las voces	Democracia

Análisis pedagógico

Desde una perspectiva pedagógica, la educación intercultural implica un cambio en la forma de concebir el currículo, pasando de un enfoque monocultural a uno plural y diverso. Esto supone integrar diferentes perspectivas culturales en los contenidos y metodologías de enseñanza.

Además, el diálogo intercultural permite construir conocimientos de manera colaborativa, lo que favorece el aprendizaje significativo. En este sentido, el aula se convierte en un espacio de encuentro donde se valoran las diferencias.

Sin embargo, la implementación de este enfoque requiere una formación docente que permita comprender y gestionar la diversidad cultural. En consecuencia, la educación intercultural debe integrarse en un modelo pedagógico inclusivo.

11.3. Educación intercultural y equidad educativa

La equidad educativa en contextos interculturales implica garantizar que todos los estudiantes, independientemente de su origen cultural, tengan acceso a oportunidades de aprendizaje de calidad (UNESCO, 2020).

Tabla 83.

Dimensiones de la equidad intercultural

Dimensión	Descripción	Impacto
Acceso	Igualdad de oportunidades	Inclusión
Participación	Interacción activa	Equidad
Reconocimiento	Valoración cultural	Identidad
Resultados	Logros educativos	Justicia

Figura 23.
Educación intercultural y equidad



Análisis pedagógico

Desde una perspectiva pedagógica, la equidad intercultural implica diseñar experiencias de aprendizaje que reconozcan las diferencias culturales y promuevan la participación de todos los estudiantes. Esto supone adaptar el currículo y las estrategias didácticas para responder a la diversidad.

Además, la equidad no se limita al acceso, sino que implica garantizar resultados educativos justos. En este

sentido, la educación intercultural se configura como una herramienta para reducir desigualdades.

11.4. Estrategias pedagógicas para la educación intercultural

La implementación de la educación intercultural requiere el uso de estrategias pedagógicas que promuevan la inclusión y el diálogo cultural (Gay, 2020).

Tabla 84.

Estrategias interculturales

Estrategia	Descripción	Beneficio
Aprendizaje colaborativo	Trabajo en grupo diverso	Inclusión
Narrativas culturales	Historias y experiencias	Identidad
Currículo contextualizado	Contenidos locales	Relevancia
Educación crítica	Reflexión social	Conciencia

Análisis pedagógico

Desde una perspectiva pedagógica, estas estrategias permiten integrar la diversidad cultural en el proceso educativo, favoreciendo la participación y el aprendizaje significativo. El aprendizaje colaborativo, por ejemplo,

permite que los estudiantes compartan sus experiencias y construyan conocimiento de manera colectiva.

Asimismo, el uso de narrativas culturales facilita la conexión entre el contenido educativo y la realidad del estudiante, lo que incrementa la motivación. En consecuencia, la educación intercultural requiere un enfoque pedagógico activo y participativo.

11.5. Caso de uso: Educación intercultural en aula diversa en Ciencias Sociales

Dimensión	Descripción
Contexto educativo	Asignatura de Ciencias Sociales en nivel de bachillerato, en un entorno con diversidad cultural del estudiantado.
Problema identificado	Falta de integración de la diversidad cultural en el currículo, lo que limita la participación y el reconocimiento de identidades.
Objetivo de intervención	Promover la inclusión y el reconocimiento cultural mediante la incorporación de un enfoque intercultural en el proceso educativo.
Estrategia implementada	Integración de contenidos culturales diversos, metodologías colaborativas y

Dimensión	Descripción
	espacios de diálogo intercultural en el aula.

Componentes de la educación intercultural

Componente	Acciones implementadas
Inclusión de contenidos culturales	Incorporación de saberes, historias y perspectivas de diferentes culturas en el currículo.
Trabajo colaborativo	Desarrollo de actividades grupales que fomentan la interacción entre estudiantes de distintos contextos.
Diálogo intercultural	Promoción de espacios de intercambio de ideas, experiencias y perspectivas culturales.

Análisis pedagógico

Este caso evidencia que la educación intercultural permite transformar el aula en un espacio inclusivo donde se valoran las diferencias culturales. Desde el punto de vista pedagógico, la integración de contenidos culturales favorece la participación del alumnado.

Asimismo, el diálogo intercultural permite desarrollar habilidades sociales y cognitivas, lo que contribuye al aprendizaje significativo. En consecuencia, la educación intercultural se configura como una estrategia clave para la equidad.

Ventajas y limitaciones de la educación intercultural

Ventajas

- promueve la inclusión
- favorece la equidad
- desarrolla competencias sociales
- mejora el aprendizaje

Limitaciones

- requiere formación docente
- resistencia cultural
- falta de recursos
- diseño curricular complejo

Análisis pedagógico

La educación intercultural representa un enfoque clave para la inclusión; sin embargo, su implementación requiere un cambio en la cultura educativa. Desde una perspectiva pedagógica, es fundamental formar a los docentes en competencias interculturales.

11.6. Implicaciones pedagógicas

La educación intercultural implica una transformación del diseño educativo hacia modelos que valoren la diversidad y promuevan la equidad. Desde una perspectiva pedagógica, esto requiere integrar contenidos culturales, fomentar el diálogo y diseñar estrategias inclusivas.

En consecuencia, la educación intercultural se configura como un elemento clave para la justicia educativa.

11.7. Modelos de educación intercultural

La educación intercultural ha evolucionado hacia distintos modelos que responden a contextos socioculturales específicos. Entre los más relevantes se encuentran el

modelo multicultural, el intercultural y el crítico-transformador (Walsh, 2020).

Tabla 85.

Modelos de educación intercultural

Modelo	Descripción	Enfoque	Impacto
Multicultural	Reconocimiento de culturas	Descriptivo	Visibilización
Intercultural	Diálogo entre culturas	Relacional	Inclusión
Crítico	Transformación social	Político	Equidad

Análisis pedagógico

Desde una perspectiva pedagógica, la evolución de estos modelos evidencia un tránsito desde enfoques centrados en la visibilización cultural hacia propuestas orientadas a la transformación social. El modelo multicultural, aunque relevante, resulta limitado al centrarse en el reconocimiento sin cuestionar las relaciones de poder.

Por su parte, el modelo intercultural promueve el diálogo y la interacción, lo que favorece la inclusión. Sin embargo, es el enfoque crítico el que permite abordar las

desigualdades estructurales, posicionando la educación como un espacio de transformación.

En consecuencia, la implementación de la educación intercultural debe orientarse hacia modelos críticos que promuevan la equidad y la justicia social.

11.8. Evaluación en contextos interculturales

La evaluación en contextos interculturales debe considerar la diversidad cultural del alumnado, evitando sesgos que puedan afectar la equidad educativa (Schissel & Wedin, 2018 actualizado en estudios recientes).

Tabla 86.

Evaluación intercultural

Elemento	Descripción	Impacto
Contextualización	Adaptación cultural	Inclusión
Diversificación	Instrumentos variados	Equidad
Lenguaje	Claridad lingüística	Acceso
Participación	Evaluación colaborativa	Inclusión

Análisis pedagógico

Desde una perspectiva pedagógica, la evaluación intercultural implica reconocer que los estudiantes

proviene de contextos culturales diversos que influyen en su forma de aprender y demostrar el conocimiento. Esto requiere diseñar instrumentos evaluativos que consideren estas diferencias.

Además, la contextualización de la evaluación permite conectar el aprendizaje con la realidad del estudiante, lo que favorece el aprendizaje significativo. En consecuencia, la evaluación intercultural se configura como una herramienta clave para la equidad educativa.

11.9. Caso de uso: Evaluación intercultural en Lengua y Literatura

Dimensión	Descripción
Contexto educativo	Asignatura de Lengua y Literatura en nivel de bachillerato, con estudiantes provenientes de diversos contextos socioculturales.
Problema identificado	Evaluación descontextualizada que no considera las realidades culturales del estudiantado, generando desigualdad en los resultados.

Dimensión	Descripción
Objetivo de intervención	Implementar un modelo de evaluación intercultural que reconozca la diversidad cultural y favorezca la equidad educativa.
Estrategia implementada	Integración de contenidos culturales diversos y enfoques flexibles de evaluación que promuevan la participación del estudiante.

Componentes de la evaluación intercultural

Componente	Acciones implementadas
Textos culturales diversos	Uso de materiales que representan distintas identidades y contextos culturales.
Evaluación flexible	Adaptación de instrumentos evaluativos a diferentes formas de expresión y comprensión.
Participación del estudiante	Inclusión del estudiante en procesos de coevaluación y reflexión sobre su aprendizaje.

Análisis pedagógico

Este caso evidencia que la evaluación intercultural permite valorar el aprendizaje de manera más equitativa, al considerar la diversidad cultural del alumnado. Desde el punto de vista pedagógico, la inclusión de contenidos culturales facilita la comprensión y la participación.

Asimismo, la evaluación flexible permite que los estudiantes demuestren su aprendizaje de diferentes maneras. En consecuencia, la evaluación intercultural contribuye a la equidad educativa.

11.10. Currículo intercultural y contextualización

El currículo intercultural se caracteriza por integrar contenidos, perspectivas y saberes diversos, vinculados con el contexto sociocultural del estudiante (Dietz, 2019).

Tabla 87.

Características del currículo intercultural

Característica	Descripción	Impacto
Contextualización	Relación con el entorno	Relevancia
Diversidad	Inclusión de saberes	Inclusión
Flexibilidad	Adaptación curricular	Equidad
Participación	Construcción colectiva	Aprendizaje

Análisis pedagógico

Desde una perspectiva pedagógica, el currículo intercultural permite superar la fragmentación del conocimiento, integrando diferentes perspectivas culturales. Esto favorece el aprendizaje significativo, al conectar los contenidos con la realidad del estudiante.

Además, la participación del alumnado en la construcción del currículo permite valorar sus conocimientos previos, lo que contribuye a la inclusión. En consecuencia, el currículo intercultural se configura como un elemento clave para la equidad educativa.

11.11. Caso de uso: Implementación de currículo intercultural en contextos educativos diversos

Dimensión	Descripción
Contexto educativo	Institución educativa con diversidad cultural del estudiantado, vinculada a comunidades con saberes propios y prácticas socioculturales diferenciadas.
Problema identificado	Desconexión entre el currículo oficial y los saberes locales, lo que limita la pertinencia educativa y la participación del estudiantado.

Dimensión	Descripción
Objetivo de intervención	Diseñar e implementar un currículo intercultural que integre conocimientos locales y promueva la participación comunitaria.
Estrategia implementada	Adaptación curricular basada en la inclusión de saberes locales, la colaboración con la comunidad y la contextualización del aprendizaje.

Componentes del currículo intercultural

Componente	Acciones implementadas
Integración de saberes locales	Incorporación de conocimientos tradicionales, prácticas culturales y experiencias del entorno en el currículo.
Participación comunitaria	Vinculación de actores comunitarios en el proceso educativo (familias, líderes locales, sabios comunitarios).
Adaptación curricular	Ajuste de contenidos, metodologías y actividades a las características socioculturales del contexto.

Análisis pedagógico

Este caso demuestra que el currículo intercultural permite construir aprendizajes más relevantes y significativos. Desde el punto de vista pedagógico, la integración de saberes locales fortalece la identidad cultural del estudiante.

Asimismo, la participación comunitaria permite vincular la escuela con el entorno, lo que favorece la inclusión. En consecuencia, el currículo intercultural contribuye a la equidad educativa.

11.12. Barreras en la implementación de la educación intercultural

Tabla 88.
Barreras principales

Barrera	Descripción	Impacto
Formación docente	Falta de competencias interculturales	Limitación
Currículo rígido	Falta de flexibilidad	Exclusión
Prejuicios	Estereotipos culturales	Discriminación
Políticas educativas	Falta de enfoque intercultural	Desigualdad

Análisis pedagógico

Las barreras evidencian que la implementación de la educación intercultural requiere un enfoque sistémico. Desde una perspectiva pedagógica, es fundamental desarrollar competencias interculturales en los docentes.

Asimismo, es necesario promover cambios en el currículo y en las políticas educativas que favorezcan la inclusión. En consecuencia, la educación intercultural debe abordarse como una transformación estructural.

11.13. Implicaciones pedagógicas

La educación intercultural implica una transformación del proceso educativo hacia modelos que valoren la diversidad cultural y promuevan la equidad. Desde una perspectiva pedagógica, esto requiere diseñar experiencias de aprendizaje contextualizadas, inclusivas y participativas.

Asimismo, el docente debe asumir un rol activo como mediador intercultural, promoviendo el diálogo y el respeto. En consecuencia, la educación intercultural se configura como un elemento clave para la justicia educativa.

11.14. Hacia un modelo sistémico de educación intercultural

La educación intercultural alcanza su máxima efectividad cuando se integra dentro de un **modelo sistémico educativo**, en el que convergen dimensiones pedagógicas, curriculares, sociales, políticas y culturales. Este enfoque permite comprender que la equidad educativa no puede lograrse mediante intervenciones aisladas, sino a través de transformaciones estructurales del sistema educativo (Nieto, 2020).

Tabla 89.

Modelo sistémico de educación intercultural

Nivel	Elemento	Función	Impacto
Micro	Aula	Prácticas interculturales	Inclusión
Meso	Institución	Cultura escolar	Coherencia
Macro	Políticas	Regulación	Equidad
Sociocultural	Comunidad	Participación	Identidad

Figura 24.

Ecosistema de educación intercultural en contextos educativos diversos.

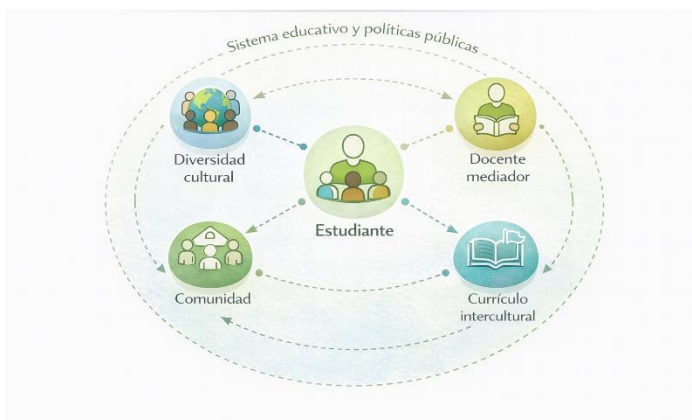

La figura representa un modelo ecológico en red en el que el estudiante se sitúa en el centro del proceso educativo, interactuando dinámicamente con elementos clave como la diversidad cultural, el currículo intercultural, el docente mediador y la comunidad. Estos nodos se encuentran interconectados mediante relaciones de diálogo continuo, mientras que el sistema educativo y las políticas públicas conforman la capa externa que condiciona y orienta el desarrollo de prácticas interculturales inclusivas.

Análisis pedagógico

El enfoque sistémico permite comprender que la educación intercultural no se limita a la incorporación de contenidos culturales, sino que implica una

transformación profunda del sistema educativo. Desde una perspectiva pedagógica, esto supone integrar la diversidad cultural en todos los elementos del proceso educativo.

Asimismo, la participación de la comunidad resulta fundamental, ya que permite vincular la escuela con el contexto sociocultural del estudiante. En este sentido, el aprendizaje se construye de manera colectiva, favoreciendo la inclusión.

Además, el docente desempeña un rol clave como mediador intercultural, facilitando el diálogo y promoviendo el respeto. En consecuencia, la educación intercultural se configura como un modelo educativo integral orientado a la equidad.

11.15. Integración de la educación intercultural con enfoques inclusivos

La educación intercultural adquiere mayor relevancia cuando se articula con enfoques pedagógicos inclusivos como el Diseño Universal para el Aprendizaje (DUA), las metodologías activas y la evaluación formativa. Esta

integración permite diseñar experiencias educativas más equitativas y participativas (Deardorff, 2021).

Tabla 90.

Integración de educación intercultural e inclusión

Enfoque	Relación	Beneficio
DUA	Diversificación cultural	Inclusión
Metodologías activas	Participación diversa	Equidad
Evaluación formativa	Adaptación cultural	Mejora
Tecnología educativa	Acceso intercultural	Inclusión

Análisis pedagógico

Desde una perspectiva pedagógica, la integración de la educación intercultural con otros enfoques inclusivos permite superar la fragmentación del proceso educativo. Esta articulación favorece la coherencia pedagógica, al alinear objetivos, metodologías y evaluación.

Además, permite atender la diversidad cultural de manera más efectiva, al ofrecer múltiples formas de aprendizaje. En consecuencia, la educación intercultural debe formar parte de un modelo pedagógico integral.

11.16. Caso de uso: Implementación institucional de educación intercultural en educación secundaria

Dimensión	Descripción
Contexto educativo	Institución educativa de nivel bachillerato con alta diversidad cultural del estudiantado y vinculación con comunidades locales.
Problema identificado	Presencia de exclusión cultural, baja participación estudiantil y currículo descontextualizado respecto a las realidades socioculturales.
Objetivo de intervención	Transformar el sistema educativo institucional mediante la implementación de un enfoque intercultural que promueva la inclusión y la equidad.
Estrategia implementada	Desarrollo de un modelo institucional que integra currículo intercultural, participación comunitaria, estrategias pedagógicas inclusivas y formación docente.

Componentes del modelo institucional intercultural

Componente	Acciones implementadas
Currículo intercultural	Incorporación sistemática de saberes locales y perspectivas culturales diversas en todas las asignaturas.
Participación comunitaria	Inclusión de actores comunitarios en el diseño y desarrollo del proceso educativo.
Estrategias pedagógicas inclusivas	Aplicación de metodologías activas que promueven el diálogo intercultural y la participación.
Formación docente intercultural	Capacitación continua del profesorado en competencias interculturales y educación inclusiva.

Análisis pedagógico

Este caso evidencia que la implementación institucional de la educación intercultural permite transformar el sistema educativo hacia un modelo más inclusivo y equitativo. Desde el punto de vista pedagógico, la contextualización del currículo favorece el aprendizaje significativo.

Asimismo, la participación de la comunidad permite integrar diferentes saberes, lo que enriquece el proceso educativo. En este sentido, la educación intercultural no solo beneficia a los estudiantes, sino también a la comunidad.

Además, la formación docente resulta clave para garantizar la calidad de la implementación. En consecuencia, la educación intercultural se configura como una estrategia fundamental para la equidad.

Ventajas y limitaciones del modelo intercultural

Ventajas

- promueve la equidad educativa
- fortalece la identidad cultural
- mejora la participación
- favorece el aprendizaje significativo
- desarrolla competencias interculturales

Limitaciones

- requiere formación docente especializada

- resistencia cultural e institucional
- falta de recursos
- complejidad en la implementación
- limitaciones en políticas educativas

Análisis pedagógico

El modelo intercultural representa un avance significativo hacia la equidad educativa; sin embargo, su implementación presenta desafíos importantes. Desde una perspectiva pedagógica, la principal dificultad radica en la transformación de las prácticas tradicionales.

Asimismo, la resistencia cultural puede limitar la adopción de enfoques interculturales. En este sentido, es necesario promover procesos de sensibilización y formación docente.

En consecuencia, la sostenibilidad del modelo depende de su integración en la cultura institucional y en las políticas educativas.

11.17. Discusión crítica final

La educación intercultural ha demostrado ser un enfoque fundamental para la inclusión y la equidad; no obstante, su implementación enfrenta desafíos significativos. Uno de los principales riesgos es su aplicación superficial, donde se limita a la incorporación de elementos culturales sin una transformación real del sistema educativo.

Además, la educación intercultural puede verse afectada por tensiones políticas y sociales, lo que dificulta su implementación. En este sentido, es fundamental promover un enfoque crítico que permita cuestionar las desigualdades estructurales.

Por otra parte, la educación intercultural requiere un cambio en la cultura educativa, lo que implica procesos de formación docente y transformación institucional. Esto evidencia que la inclusión no puede lograrse mediante estrategias aisladas.

11.18. Implicaciones pedagógicas

La educación intercultural implica una transformación profunda del diseño educativo hacia modelos que valoren

la diversidad cultural y promuevan la equidad. Desde una perspectiva pedagógica, esto requiere diseñar experiencias de aprendizaje contextualizadas, inclusivas y participativas.

Asimismo, el docente asume un rol estratégico como mediador intercultural, promoviendo el diálogo, el respeto y la comprensión. Esto implica el desarrollo de competencias interculturales y pedagógicas avanzadas.

En consecuencia, la educación intercultural debe entenderse como un componente esencial de un modelo educativo orientado a la justicia social.

11.19. Conclusiones

La educación intercultural constituye un pilar fundamental para la construcción de sistemas educativos más equitativos, inclusivos y democráticos. Su implementación permite reconocer la diversidad cultural como un recurso educativo, promoviendo el diálogo y la participación.

El análisis desarrollado permite concluir que:

- la educación intercultural favorece la equidad
- la contextualización del currículo mejora el aprendizaje
- la participación comunitaria es clave
- la formación docente es fundamental
- la inclusión requiere un enfoque sistémico

En consecuencia, el desafío no es únicamente incorporar la interculturalidad en la educación, sino transformarla de manera integral, garantizando su coherencia y sostenibilidad.

CAPÍTULO 12

Rol docente y transformación del aula inclusiva: liderazgo pedagógico para la equidad

12.1. Introducción

La transformación hacia una educación inclusiva no puede comprenderse sin analizar el papel central del docente como agente de cambio pedagógico. En este contexto, el rol docente trasciende la transmisión de conocimientos para convertirse en un proceso complejo de mediación, diseño didáctico y liderazgo educativo orientado a la equidad (Florian & Spratt, 2019).

El aula inclusiva exige docentes capaces de responder a la diversidad del alumnado mediante prácticas pedagógicas flexibles, innovadoras y centradas en el estudiante. Esto implica el desarrollo de competencias profesionales que integren dimensiones pedagógicas, emocionales, tecnológicas e interculturales.

Asimismo, la transformación del aula no se limita a la incorporación de estrategias metodológicas, sino que implica un cambio en la cultura educativa, donde se

valoren la diversidad, la participación y la justicia social. En este sentido, el docente se configura como un actor clave en la construcción de entornos de aprendizaje inclusivos.

El objetivo de este capítulo es analizar el rol docente en la transformación del aula inclusiva, abordando sus fundamentos, competencias, estrategias pedagógicas y desafíos.

12.2. El rol docente en la educación inclusiva

El docente en contextos inclusivos asume múltiples funciones que van más allá de la enseñanza tradicional, incluyendo la mediación, la adaptación curricular y la gestión de la diversidad (Pantić & Florian, 2019).

Tabla 91.

Roles del docente inclusivo

Rol	Descripción	Implicación pedagógica
Mediador	Facilita el aprendizaje	Inclusión
Diseñador	Planifica estrategias	Personalización
Evaluador	Monitorea el aprendizaje	Mejora
Orientador	Apoya al estudiante	Equidad

Análisis pedagógico

Desde una perspectiva pedagógica, el docente inclusivo debe ser capaz de diseñar experiencias de aprendizaje que respondan a la diversidad del alumnado, promoviendo la participación activa de todos los estudiantes. Esto implica adoptar un enfoque flexible que permita ajustar las estrategias en función de las necesidades individuales.

Además, el docente actúa como mediador entre el currículo y el estudiante, facilitando la construcción del conocimiento. En este sentido, la enseñanza se concibe como un proceso dinámico y adaptativo.

Asimismo, el rol docente incluye la evaluación continua del aprendizaje, lo que permite identificar dificultades y ajustar las estrategias pedagógicas. En consecuencia, el docente inclusivo se configura como un agente clave para la equidad educativa.

12.3. Competencias del docente inclusivo

El desarrollo de competencias docentes es fundamental para la implementación de prácticas inclusivas. Estas competencias abarcan dimensiones pedagógicas,

tecnológicas y socioemocionales (European Agency, 2020).

Tabla 92.

Competencias del docente inclusivo

Competencia	Descripción	Impacto
Pedagógica	Diseño didáctico	Aprendizaje
Tecnológica	Uso de TIC	Innovación
Intercultural	Gestión de diversidad	Inclusión
Socioemocional	Empatía	Clima escolar

Figura 25.
Competencias docentes



Análisis pedagógico

Desde una perspectiva pedagógica, el desarrollo de competencias docentes permite mejorar la calidad de la enseñanza y favorecer la inclusión. La competencia pedagógica, por ejemplo, permite diseñar estrategias adaptativas que respondan a la diversidad.

Asimismo, la competencia tecnológica resulta clave en contextos digitales, facilitando la personalización del aprendizaje. Por su parte, la competencia intercultural permite gestionar la diversidad cultural, promoviendo el respeto y la inclusión.

En consecuencia, el docente inclusivo debe desarrollar un perfil integral que combine diferentes competencias.

12.4. Estrategias docentes para el aula inclusiva

La transformación del aula inclusiva requiere la implementación de estrategias pedagógicas que favorezcan la participación y el aprendizaje de todos los estudiantes (Tomlinson, 2021).

Tabla 93.
Estrategias inclusivas

Estrategia	Descripción	Beneficio
Diferenciación	Adaptación de actividades	Inclusión
Aprendizaje colaborativo	Trabajo en grupo	Participación
Evaluación formativa	Seguimiento continuo	Mejora
Uso de TIC	Recursos digitales	Acceso

Análisis pedagógico

Desde una perspectiva pedagógica, estas estrategias permiten responder a la diversidad del alumnado, favoreciendo la inclusión. La diferenciación, por ejemplo, permite adaptar las actividades a diferentes niveles de aprendizaje.

Asimismo, el aprendizaje colaborativo favorece la interacción entre estudiantes, lo que contribuye al desarrollo de habilidades sociales. En consecuencia, la implementación de estrategias inclusivas es fundamental para transformar el aula.

12.5. Caso de uso: Transformación del aula inclusiva en Matemáticas

Dimensión	Descripción
Contexto educativo	Asignatura de Matemáticas en nivel de bachillerato, con estudiantes que presentan diversidad en niveles de aprendizaje y desempeño.
Problema identificado	Heterogeneidad en el aula que dificulta la implementación de estrategias homogéneas y limita la participación equitativa.
Objetivo de intervención	Transformar el aula en un entorno inclusivo mediante estrategias pedagógicas diferenciadas, colaborativas y formativas.
Estrategia implementada	Integración de metodologías activas, diferenciación pedagógica y evaluación formativa para atender la diversidad.

Componentes de la transformación del aula inclusiva

Componente	Acciones implementadas
Estrategias diferenciadas	Adaptación de actividades según niveles de complejidad y necesidades del estudiante.

Componente	Acciones implementadas
Trabajo colaborativo	Organización de grupos heterogéneos para favorecer el aprendizaje entre pares.
Evaluación formativa	Seguimiento continuo del aprendizaje mediante retroalimentación constante.

Análisis pedagógico

Este caso evidencia que el rol docente es fundamental para la transformación del aula inclusiva. Desde el punto de vista pedagógico, la implementación de estrategias diferenciadas permite atender la diversidad del alumnado.

Asimismo, el trabajo colaborativo favorece la participación y el aprendizaje significativo. En consecuencia, el docente se configura como un agente clave para la inclusión.

Ventajas y limitaciones del rol docente inclusivo

Ventajas

- mejora la calidad educativa
- favorece la inclusión

- promueve la equidad
- fortalece el aprendizaje

Limitaciones

- requiere formación continua
- carga laboral
- resistencia al cambio
- falta de recursos

Análisis pedagógico

El rol docente inclusivo representa un avance significativo en la educación; sin embargo, su implementación requiere condiciones adecuadas. Desde una perspectiva pedagógica, es fundamental garantizar la formación docente.

12.6. Implicaciones pedagógicas

El rol docente en la educación inclusiva implica una transformación profunda del proceso educativo hacia modelos centrados en el estudiante. Desde una perspectiva pedagógica, esto requiere diseñar experiencias de

aprendizaje adaptativas, promover la participación y garantizar la equidad.

En consecuencia, el docente se configura como un elemento clave para la transformación educativa.

12.7. Liderazgo docente en contextos inclusivos

El docente inclusivo no solo desempeña un rol pedagógico, sino también un **rol de liderazgo educativo**, orientado a promover prácticas inclusivas dentro del aula y en la institución. Este liderazgo se caracteriza por su enfoque colaborativo, reflexivo y transformador (Harris & Jones, 2020).

Tabla 94.

Características del liderazgo docente inclusivo

Característica	Descripción	Impacto
Colaborativo	Trabajo en equipo	Inclusión
Reflexivo	Análisis de la práctica	Mejora
Transformador	Cambio educativo	Equidad
Participativo	Involucramiento comunitario	Democracia

Análisis pedagógico

Desde una perspectiva pedagógica, el liderazgo docente implica asumir un compromiso activo con la transformación del aula y de la institución. Este liderazgo no se ejerce desde una posición jerárquica, sino desde la colaboración y la construcción colectiva.

El docente líder promueve prácticas inclusivas, fomenta la participación de sus colegas y contribuye a la construcción de una cultura escolar basada en la equidad. Asimismo, el liderazgo pedagógico permite articular diferentes estrategias educativas, favoreciendo la coherencia del proceso de enseñanza-aprendizaje.

En consecuencia, el liderazgo docente se configura como un elemento clave para la sostenibilidad de la educación inclusiva.

12.8. Formación docente continua para la inclusión

La formación docente continua constituye un elemento fundamental para el desarrollo de competencias inclusivas, especialmente en contextos educativos dinámicos y diversos (Avalos, 2019). En este contexto, la

formación docente debe orientarse hacia enfoques pedagógicos innovadores que fortalezcan las competencias profesionales necesarias para afrontar los desafíos educativos contemporáneos, especialmente en escenarios inclusivos y diversos (Bernal Parraga et al., 2025).

Tabla 95.

Componentes de la formación docente

Componente	Descripción	Impacto
Actualización pedagógica	Nuevas metodologías	Innovación
Formación tecnológica	Uso de TIC	Adaptación
Desarrollo intercultural	Gestión de diversidad	Inclusión
Reflexión profesional	Mejora continua	Calidad

Análisis pedagógico

Desde una perspectiva pedagógica, la formación docente continua permite actualizar las prácticas educativas y responder a los desafíos de la inclusión. Este proceso no debe limitarse a la adquisición de conocimientos teóricos, sino que debe incluir la reflexión sobre la práctica.

Asimismo, la formación en competencias interculturales y tecnológicas resulta clave en contextos educativos actuales. En este sentido, el aprendizaje docente debe ser permanente, colaborativo y contextualizado.

En consecuencia, la formación docente se configura como un elemento estratégico para la transformación educativa.

12.9. Innovación pedagógica en el aula inclusiva

La innovación pedagógica constituye un componente esencial en la transformación del aula inclusiva, al permitir la implementación de estrategias que respondan a la diversidad del alumnado (Fullan, 2020).

Tabla 96.

Innovación pedagógica inclusiva

Estrategia	Descripción	Impacto
Metodologías activas	Aprendizaje centrado en el estudiante	Participación
Tecnología educativa	Recursos digitales	Acceso
Evaluación formativa	Seguimiento continuo	Mejora
Diseño universal	Adaptación anticipada	Inclusión

Análisis pedagógico

Desde una perspectiva pedagógica, la innovación no debe entenderse como la incorporación de herramientas novedosas, sino como la transformación del proceso educativo. Esto implica diseñar experiencias de aprendizaje que respondan a las necesidades del alumnado.

Además, la innovación pedagógica favorece la inclusión, al permitir la implementación de estrategias flexibles y adaptativas. En consecuencia, el docente debe asumir un rol activo en la innovación educativa.

12.10. Caso de uso: Liderazgo docente e innovación educativa en contextos inclusivos

Dimensión	Descripción
Contexto educativo	Institución educativa de nivel bachillerato, con prácticas pedagógicas tradicionales y necesidad de innovación para atender la diversidad.
Problema identificado	Predominio de metodologías tradicionales que limitan la

Dimensión	Descripción
	participación, la inclusión y el desarrollo de aprendizajes significativos.
Objetivo de intervención	Promover la transformación educativa mediante el fortalecimiento del liderazgo docente y la implementación de metodologías activas inclusivas.
Estrategia implementada	Desarrollo de procesos de formación docente, innovación pedagógica y trabajo colaborativo entre el profesorado.

Componentes del liderazgo docente innovador

Componente	Acciones implementadas
Formación docente	Capacitación continua en metodologías activas, inclusión y uso de tecnologías educativas.
Implementación de metodologías activas	Aplicación de estrategias como ABP, aprendizaje cooperativo y gamificación.
Trabajo colaborativo docente	Creación de comunidades de aprendizaje profesional para el intercambio de experiencias y buenas prácticas.

Análisis pedagógico

Este caso evidencia que el liderazgo docente y la formación continua permiten transformar las prácticas educativas. Desde el punto de vista pedagógico, la innovación favorece la participación y el aprendizaje significativo.

Asimismo, el trabajo colaborativo entre docentes permite compartir experiencias y mejorar la calidad educativa. En consecuencia, el liderazgo docente se configura como un motor de cambio.

12.11. Cultura escolar inclusiva

La transformación del aula inclusiva requiere la construcción de una cultura escolar basada en la equidad, la participación y el respeto por la diversidad (Booth & Ainscow, 2020).

Tabla 97.*Elementos de la cultura inclusiva*

Elemento	Descripción	Impacto
Valores	Respeto y equidad	Inclusión
Prácticas	Estrategias pedagógicas	Participación
Políticas	Normativas inclusivas	Coherencia
Comunidad	Participación activa	Identidad

Análisis pedagógico

Desde una perspectiva pedagógica, la cultura escolar inclusiva permite consolidar prácticas educativas que favorecen la equidad. Esta cultura se construye a partir de la participación de todos los actores educativos.

Además, la coherencia entre valores, prácticas y políticas resulta fundamental para garantizar la sostenibilidad de la inclusión. En consecuencia, la transformación del aula debe integrarse en un cambio institucional más amplio.

12.12. Barreras en el rol docente inclusivo

Tabla 98.*Barreras principales*

Barrera	Descripción	Impacto
Formación insuficiente	Falta de capacitación	Limitación
Carga laboral	Exceso de tareas	Estrés

Recursos limitados	Falta de apoyo	Desigualdad
Resistencia al cambio	Cultura tradicional	Exclusión

Análisis pedagógico

Las barreras evidencian que el rol docente inclusivo enfrenta desafíos importantes. Desde una perspectiva pedagógica, es fundamental garantizar condiciones adecuadas para el desarrollo de prácticas inclusivas.

12.13. Implicaciones pedagógicas

El rol docente en la educación inclusiva implica una transformación profunda del proceso educativo hacia modelos centrados en la equidad, la participación y la diversidad. Desde una perspectiva pedagógica, esto requiere desarrollar competencias docentes, promover la innovación y fortalecer la cultura escolar inclusiva.

Asimismo, el docente debe asumir un rol de liderazgo, contribuyendo a la transformación del sistema educativo. En consecuencia, el docente se configura como un agente clave para la inclusión.

12.14. Hacia un modelo sistémico del rol docente inclusivo

El rol docente en la educación inclusiva alcanza su máxima efectividad cuando se integra dentro de un **modelo sistémico**, en el que convergen dimensiones pedagógicas, institucionales, sociales y políticas. Este enfoque permite comprender que la transformación del aula no depende únicamente del docente, sino de la interacción entre múltiples factores del sistema educativo (Day & Gu, 2019).

Tabla 99.

Modelo sistémico del rol docente inclusivo

Nivel	Elemento	Función	Impacto
Micro	Aula	Prácticas pedagógicas	Inclusión
Meso	Institución	Cultura escolar	Coherencia
Macro	Políticas	Regulación educativa	Equidad
Profesional	Formación docente	Desarrollo continuo	Calidad

Figura 26.
Ecosistema del docente inclusivo

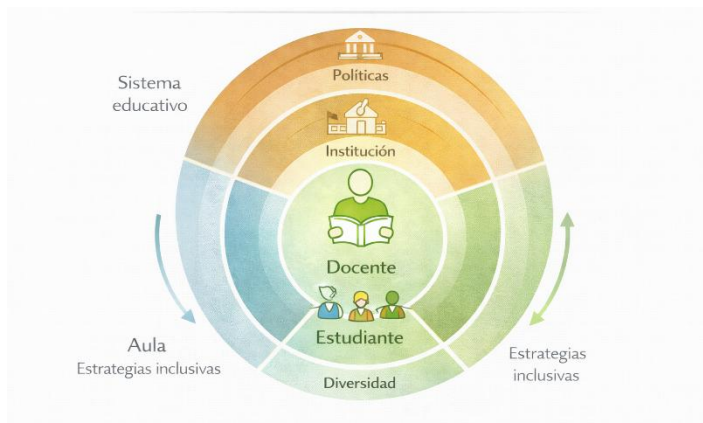

Análisis pedagógico

Desde una perspectiva pedagógica, el modelo sistémico permite comprender que el docente inclusivo no actúa de manera aislada, sino como parte de un entramado educativo complejo. Este enfoque reconoce que la calidad de las prácticas docentes depende de factores como la formación, el apoyo institucional y las políticas educativas.

Asimismo, el docente se configura como un agente mediador entre el currículo y el estudiante, adaptando las estrategias pedagógicas a la diversidad del aula. En este

sentido, la enseñanza se convierte en un proceso dinámico y contextualizado.

Además, la sostenibilidad de la inclusión depende de la coherencia entre los diferentes niveles del sistema educativo. En consecuencia, el rol docente debe integrarse en un modelo educativo orientado a la equidad.

12.15. Integración del rol docente con enfoques inclusivos

El rol docente inclusivo se fortalece cuando se articula con enfoques pedagógicos como el Diseño Universal para el Aprendizaje (DUA), las metodologías activas, la evaluación formativa y el uso de tecnologías emergentes (Darling-Hammond et al., 2020).

Tabla 100.

Integración del rol docente

Enfoque	Relación con el docente	Beneficio
DUA	Diseño anticipado	Inclusión
Metodologías activas	Facilitación del aprendizaje	Participación
Evaluación formativa	Seguimiento continuo	Mejora

Tecnología educativa	Innovación pedagógica	Personalización
----------------------	-----------------------	-----------------

Análisis pedagógico

Desde una perspectiva pedagógica, la integración del rol docente con diferentes enfoques permite diseñar experiencias educativas más completas y coherentes. Esta articulación favorece la atención a la diversidad, al combinar estrategias que responden a diferentes necesidades del alumnado.

Además, el docente se convierte en un diseñador de experiencias de aprendizaje, capaz de integrar múltiples herramientas y enfoques. En consecuencia, el rol docente se configura como un elemento central en la educación inclusiva.

12.16. Caso de uso: Transformación institucional liderada por docentes en educación secundaria

Dimensión	Descripción
Contexto educativo	Institución educativa de nivel bachillerato en modalidad presencial

Dimensión	Descripción
	con integración digital, caracterizada por diversidad del estudiantado.
Problema identificado	Predominio de prácticas tradicionales, baja inclusión y escasa innovación pedagógica en los procesos de enseñanza-aprendizaje.
Objetivo de intervención	Impulsar la transformación institucional mediante el liderazgo docente y la implementación de prácticas pedagógicas innovadoras e inclusivas.
Estrategia implementada	Desarrollo de un modelo institucional basado en formación docente continua, metodologías activas, evaluación formativa, integración tecnológica y liderazgo colaborativo.

Componentes del modelo de transformación institucional

Componente	Acciones implementadas
Formación docente continua	Capacitación en inclusión, metodologías activas y uso de tecnologías educativas.

Componente	Acciones implementadas
Metodologías activas	Implementación de estrategias como ABP, aprendizaje cooperativo y gamificación.
Evaluación formativa	Integración de procesos de evaluación continua centrados en el aprendizaje.
Integración tecnológica	Uso de herramientas digitales para apoyar la personalización y el acceso al aprendizaje.
Liderazgo pedagógico colaborativo	Trabajo conjunto entre docentes para innovar y mejorar las prácticas educativas.

Análisis pedagógico

Este caso evidencia que el liderazgo docente es un factor determinante en la transformación educativa. Desde el punto de vista pedagógico, la formación continua permite desarrollar competencias necesarias para la inclusión.

Asimismo, la implementación de metodologías activas y evaluación formativa favorece el aprendizaje

significativo. En este sentido, el docente no solo aplica estrategias, sino que transforma el proceso educativo.

Además, el trabajo colaborativo entre docentes permite generar una cultura institucional inclusiva. En consecuencia, el rol docente se configura como el motor de cambio educativo.

Ventajas y limitaciones del modelo docente inclusivo

Ventajas

- mejora la calidad educativa
- favorece la inclusión
- promueve la equidad
- fortalece el aprendizaje significativo
- impulsa la innovación pedagógica

Limitaciones

- necesidad de formación continua
- carga laboral elevada
- falta de apoyo institucional
- resistencia al cambio
- limitaciones en recursos

Análisis pedagógico

El modelo docente inclusivo representa una evolución significativa en la educación contemporánea; sin embargo, su implementación plantea desafíos importantes. Desde una perspectiva pedagógica, la principal dificultad radica en la necesidad de transformar prácticas tradicionales.

Asimismo, la carga laboral puede limitar la innovación docente, especialmente en contextos con pocos recursos. En este sentido, es fundamental garantizar apoyo institucional.

En consecuencia, la sostenibilidad del modelo depende de la articulación entre docente, institución y sistema educativo.

12.17. Discusión crítica final

El rol docente en la educación inclusiva ha evolucionado hacia un modelo más complejo y multidimensional; sin embargo, su implementación enfrenta desafíos significativos. Uno de los principales riesgos es la sobrecarga de responsabilidades, donde se espera que el

docente resuelva problemáticas estructurales sin el apoyo necesario.

Además, la formación docente, aunque fundamental, no siempre se articula con las condiciones reales del contexto educativo. En este sentido, es necesario promover políticas educativas que respalden la labor docente.

Por otra parte, la transformación del aula inclusiva requiere un cambio en la cultura educativa, lo que implica procesos de largo plazo. Esto evidencia que la inclusión no puede depender únicamente del docente, sino del sistema educativo en su conjunto.

12.18. Implicaciones pedagógicas

El rol docente en la educación inclusiva implica una transformación profunda del proceso educativo hacia modelos centrados en la equidad, la participación y la diversidad. Desde una perspectiva pedagógica, esto requiere:

- diseñar experiencias de aprendizaje inclusivas
- promover la participación activa
- integrar tecnologías educativas

- desarrollar competencias docentes
- fomentar la reflexión pedagógica

En consecuencia, el docente se configura como un agente clave para la transformación educativa.

12.19. Conclusiones del capítulo

El rol docente constituye el eje central de la transformación del aula inclusiva, al permitir la implementación de prácticas pedagógicas orientadas a la equidad. Su desarrollo implica la integración de competencias, estrategias y enfoques que favorecen la inclusión.

Se concluye que:

- el docente es el principal agente de cambio educativo
- la formación continua es fundamental
- la innovación pedagógica favorece la inclusión
- la cultura institucional es clave
- la inclusión requiere un enfoque sistémico

CIERRE FINAL DEL LIBRO

Conclusiones globales: hacia un modelo integral de educación inclusiva

El desarrollo de los doce capítulos ha permitido construir una visión integral de la educación inclusiva como un proceso complejo, dinámico y multidimensional. A lo largo del libro, se ha evidenciado que la inclusión no puede abordarse desde una única estrategia, sino mediante la articulación de enfoques pedagógicos, metodológicos, tecnológicos y culturales.

En primer lugar, se ha demostrado que la educación inclusiva implica una transformación profunda del paradigma educativo, pasando de modelos homogéneos a enfoques centrados en la diversidad. Este cambio requiere reconocer al estudiante como sujeto activo del aprendizaje, con necesidades, intereses y contextos diversos.

En segundo lugar, el análisis de metodologías activas, como el aprendizaje basado en proyectos, la gamificación y el flipped classroom, ha evidenciado su potencial para

favorecer la participación y el aprendizaje significativo. Estas metodologías, al centrarse en el estudiante, permiten atender la diversidad de manera más efectiva.

Asimismo, el Diseño Universal para el Aprendizaje (DUA) ha emergido como un marco clave para la inclusión, al permitir diseñar experiencias educativas accesibles desde el inicio. Este enfoque evita la necesidad de adaptaciones posteriores, favoreciendo la equidad.

Por otra parte, la integración de tecnologías emergentes ha ampliado las posibilidades de personalización del aprendizaje, facilitando el acceso y la participación. Sin embargo, también ha evidenciado la necesidad de abordar la brecha digital y los desafíos éticos.

En relación con la evaluación, se ha destacado la importancia de modelos formativos e inclusivos que permitan valorar el aprendizaje de manera integral. La evaluación por competencias, en particular, permite conectar el aprendizaje con contextos reales.

Además, la educación intercultural ha sido analizada como un componente fundamental para la equidad, al reconocer

la diversidad cultural como un recurso educativo. Este enfoque promueve el diálogo, la participación y la justicia social.

Finalmente, el rol docente ha sido identificado como el eje central de la transformación educativa. El docente inclusivo no solo enseña, sino que diseña, media, evalúa y lidera procesos de cambio orientados a la equidad.

Síntesis final

El libro permite concluir que la educación inclusiva:

- es un proceso sistémico y multidimensional
- requiere la integración de múltiples enfoques
- demanda transformación curricular y pedagógica
- depende del rol docente como agente de cambio
- debe orientarse hacia la equidad y la justicia social

Proyección investigativa

Las futuras líneas de investigación deben centrarse en:

- impacto de la inteligencia artificial en inclusión
- evaluación inclusiva en entornos digitales
- formación docente en contextos interculturales
- modelos híbridos de aprendizaje inclusivo
- políticas educativas para la equidad

Conclusión final

La educación inclusiva no constituye una meta estática ni un estado definitivo del sistema educativo, sino un proceso dinámico y en permanente construcción que exige una revisión continua de las prácticas pedagógicas, los marcos curriculares y las políticas educativas. A lo largo de este libro, se ha evidenciado que la inclusión educativa implica una transformación profunda del paradigma tradicional, orientada hacia modelos centrados en la diversidad, la equidad y la participación activa del estudiantado.

En este sentido, la integración de metodologías activas, el Diseño Universal para el Aprendizaje, la evaluación formativa, la educación intercultural y el uso de tecnologías emergentes configuran un ecosistema

pedagógico que favorece el aprendizaje significativo y la justicia educativa. Sin embargo, su efectividad depende de su articulación coherente dentro de un enfoque sistémico, en el que el rol docente, la cultura institucional y las políticas públicas desempeñan un papel fundamental.

Asimismo, se reconoce que los principales desafíos de la educación inclusiva se relacionan con la formación docente, la superación de la brecha digital, la flexibilización curricular y la transformación de las prácticas evaluativas. Estos retos demandan un compromiso colectivo de todos los actores educativos, así como una visión crítica que permita avanzar hacia modelos más equitativos y sostenibles.

En consecuencia, el desafío educativo del siglo XXI no radica únicamente en garantizar el acceso a la educación, sino en **transformarla profundamente para que sea verdaderamente inclusiva, equitativa y socialmente justa**, asegurando que todos los estudiantes, sin excepción, puedan aprender, participar y desarrollarse plenamente en contextos educativos diversos.

FiN

REFERENCIAS BIBLIOGRÁFICAS

- Ainscow, M. (2020). Promoting inclusion and equity in education: Lessons from international experiences. *Nordic Journal of Studies in Educational Policy*, 6(1), 7–16. <https://doi.org/10.1080/20020317.2020.1729587>
- Akçayır, M., & Akçayır, G. (2019). Advantages and challenges of augmented reality. *Educational Research Review*, 27. <https://doi.org/10.1016/j.edurev.2019.100289>
- Al-Azawei, A., Serenelli, F., & Lundqvist, K. (2019). Universal Design for Learning (UDL): A content analysis of peer-reviewed journals. *Journal of Computer Assisted Learning*, 35(3), 255–267. <https://doi.org/10.1111/jcal.12330>
- Altes, T. K., Willemse, M., Goei, S. L., & Ehren, M. (2024). Higher education teachers' understandings of and challenges for inclusion and inclusive learning environments: A systematic literature review. *Educational Research Review*. <https://doi.org/10.1016/j.edurev.2024.100605>

- Artiles, A. J., Kozleski, E. B., & Waitoller, F. R. (2021). Inclusive education: Examining equity on five continents. Harvard Education Press.
- Avalos, B. (2019). Teacher professional development. *Teaching and Teacher Education*.
- Bai, S., Hew, K. F., & Huang, B. (2020). Does gamification improve student learning? *Educational Technology Research and Development*, 68. <https://doi.org/10.1007/s11423-020-09807-w>
- Banks, J. A. (2019). Multicultural education. *Review of Research in Education*.
- Bergmann, J., & Sams, A. (2020). *Flip your classroom: Reach every student in every class every day*. ISTE.
- Bernal Parraga, A. P. . (2026). Analítica de aprendizaje e inteligencia artificial responsable para la toma de decisiones pedagógicas basadas en datos en educación básica. *LUZ*, 25, e1601. Recuperado a partir de <https://luz.uho.edu.cu/index.php/luz/article/view/1601>

- Bernal ParragaA., Alvarez SantosA., & Mite CisnerosM. (2025). Formación docente: enfoques pedagógicos innovadores para el fortalecimiento de competencias profesionales en el siglo XXI. Varona, (84). Recuperado a partir de <http://revistas.ucpejv.edu.cu/index.php/rVar/article/view/2981>
- Bernal, A., & Guarda, T. (2020). La gestión de la información es factor determinante para elaborar estrategias innovadoras en política educativa pública. *Iberian Journal of Information Systems and Technologies*, (E27), 35-48. <https://core.ac.uk/download/pdf/487026121.pdf#page=35>
- Black, P., & Wiliam, D. (2019). Classroom assessment and pedagogy. *Assessment in Education*.
- Bond, M. (2020). Facilitating student engagement through flipped learning. *Educational Technology Research and Development*, 68. <https://doi.org/10.1007/s11423-020-09769-z>

- Bond, M., Bedenlier, S., Marín, V. I., & Händel, M. (2020). Emergency remote teaching in higher education. *Educational Technology Research and Development*, 68, 1–35. <https://doi.org/10.1007/s11423-020-09829-4>
- Booth, T., & Ainscow, M. (2020). *Index for Inclusion*
- Brookhart, S. M. (2020). *Classroom assessment and grading that work*. ASCD.
- Brookhart, S. M. (2020). *How to create and use rubrics for formative assessment*. ASCD.
- Cabero-Almenara, J., & Llorente-Cejudo, M. C. (2020). Digital inclusion in education. *Education Sciences*, 10(9), 1–15. <https://doi.org/10.3390/educsci10090241>
- CAST. (2018). *Universal Design for Learning Guidelines version 2.2*. <http://udlguidelines.cast.org>
- Chen, F., Lui, A. M., & Martinelli, S. M. (2020). A systematic review of flipped classroom. *Medical Education*, 54(7).

- Coffman, S., & Draper, C. (2022). Universal design for learning in higher education: A concept analysis. *Teaching and Learning in Nursing*, 17(1), 36–41. <https://doi.org/10.1016/j.teln.2021.07.009>
- Darling-Hammond, L., Flook, L., Cook-Harvey, C., Barron, B., & Osher, D. (2020). Implications for educational practice. *Educational Researcher*.
- Day, C., & Gu, Q. (2019). *Teacher resilience and professional learning*. Routledge.
- Deardorff, D. K. (2021). Intercultural competence in education. *International Journal of Intercultural Relations*.
- Deterding, S., Dixon, D., Khaled, R., & Nacke, L. (2019). From game design elements to gamefulness. *Proceedings of the 15th International Academic MindTrek Conference*.
- Dicheva, D., Dichev, C., Agre, G., & Angelova, G. (2019). Gamification in education: A systematic mapping study. *Educational Technology & Society*, 22(2).
- Dietz, G. (2019). Interculturality in education. *Comparative Education*.

- European Agency for Special Needs and Inclusive Education. (2020). *Teacher competence framework*.
- Florian, L. (2019). On the necessary co-existence of special and inclusive education. *International Journal of Inclusive Education*.
<https://doi.org/10.1080/13603116.2019.1622801>
- Florian, L., & Beaton, M. (2019). Inclusive pedagogy in action: Getting it right for every child. *International Journal of Inclusive Education*, 23(5–6), 1–15.
<https://doi.org/10.1080/13603116.2019.1624844>
- Florian, L., & Spratt, J. (2019). Enacting inclusion. *Cambridge Journal of Education*.
- Fraser, N. (2020). Social justice in the age of identity politics: Redistribution, recognition, and participation. *Critical Inquiry*, 47(2), 1–25.
<https://doi.org/10.1086/709058>
- Fullan, M. (2020). Leading in a culture of change. *Jossey-Bass*.
- Gay, G. (2020). Culturally responsive teaching. *Teachers College Press*.

- Gheysens, E., Griful-Freixenet, J., & Struyven, K. (2023). Differentiated instruction as an approach to establish effective teaching in inclusive classrooms. En *Effective Teaching Around the World* (pp. 677–689). Springer. https://doi.org/10.1007/978-3-031-31678-4_30
- Gillies, R. M. (2020). Cooperative learning: Review of research and practice. *Australian Journal of Teacher Education*, 45(3). <https://doi.org/10.14221/ajte.2020v45n3.1>
- Graham, L. J., Berman, J., & Bellert, A. (2020). Inclusive education and curriculum adaptation. *Teaching and Teacher Education*, 89.
- Gulikers, J. T. M., Bastiaens, T. J., & Kirschner, P. A. (2020). Authentic assessment revisited. *Educational Technology Research and Development*.
- Hamari, J., Shernoff, D. J., Rowe, E., Coller, B., Asbell-Clarke, J., & Edwards, T. (2020). Challenging games help students learn. *Computers in Human Behavior*, 54.

- Harris, A., & Jones, M. (2020). COVID-19 and school leadership. *School Leadership & Management*.
- Hattie, J., & Timperley, H. (2020). The power of feedback. *Review of Educational Research*.
- Hernández-de-Menéndez, M., Escobar Díaz, C., & Morales-Menéndez, R. (2020). Educational experiences with Generation Z. *Computers in Human Behavior*, 104. <https://doi.org/10.1016/j.chb.2019.106222>
- Holmes, W., Bialik, M., & Fadel, C. (2022). *Artificial intelligence in education*. Center for Curriculum Redesign.
- Hwang, G. J., Wang, S. Y., & Lai, C. L. (2021). Effects of integrated active learning. *Computers & Education*, 162. <https://doi.org/10.1016/j.compedu.2020.104086>
- Khalil, M., & Ebner, M. (2019). Learning analytics: Principles and constraints. *Computers in Human Behavior*, 92.
- Khosravi, H., Shum, S. B., Chen, G., Conati, C., Tsai, Y. S., Kay, J., Knight, S., Martinez-Maldonado, R., Sadiq,

- S., & Gašević, D. (2022). Explainable AI in education. *Computers and Education: Artificial Intelligence*, 3. <https://doi.org/10.1016/j.caeai.2022.100074>
- Koivisto, J., & Hamari, J. (2019). The rise of motivational information systems. *International Journal of Information Management*, 45. <https://doi.org/10.1016/j.ijinfomgt.2018.10.013>
- Kooli, C., & Chakraoui, R. (2025). AI-driven assistive technologies in inclusive education: Benefits, challenges, and policy recommendations. *Smart Futures in Technology Review*. <https://doi.org/10.1016/j.sftr.2025.101042>
- Krajcik, J. S., & Shin, N. (2020). Project-based learning. *Cambridge Handbook of the Learning Sciences*.
- Lee, H., Kim, H., & Yan, W. (2025). Promoting inclusive AI and technology in K-12 education: A review of context, instructional strategies, and learning outcomes. *Computers and Education: Artificial Intelligence*, 9, 100478. <https://doi.org/10.1016/j.caeai.2025.100478>

- Leiva, J. J., & Escarbajal, A. (2020). Educación intercultural. *Revista de Educación*.
- Lo, C. K., & Hew, K. F. (2021). Developing a flipped learning approach. *Educational Technology & Society*, 24(1), 44–56.
- Lomellini, A., Lowenthal, P. R., Snelson, C., & Trespalcios, J. H. (2025). Accessible and inclusive online learning in higher education: A review of the literature. *Journal of Computing in Higher Education*, 37, 1306–1329. <https://doi.org/10.1007/s12528-024-09424-2>
- Luckin, R., Holmes, W., Griffiths, M., & Forcier, L. (2020). *Intelligence unleashed: AI in education*. Pearson.
- Luckin, R., Holmes, W., Griffiths, M., & Forcier, L. (2022). *Artificial intelligence in education: Promise and implications*. Pearson.
- Makransky, G., & Petersen, G. B. (2019). Immersive virtual reality and learning. *Educational Psychology Review*, 31.
- Mendoza, M., & Heymann, J. (2024). Implementation of inclusive education: A systematic review of studies

of inclusive education interventions in low- and lower-middle-income countries. *International Journal of Disability, Development and Education*, 71(3), 299–316.
<https://doi.org/10.1080/1034912X.2022.2095359>

Meyer, A., Rose, D. H., & Gordon, D. (2019). *Universal Design for Learning: Theory and practice*. CAST Professional Publishing.

Mitchell, D. (2020). *What really works in special and inclusive education*. Routledge.

Mystakidis, S. (2022). Metaverse in education. *Educational Sciences*, 12(7).
<https://doi.org/10.3390/educsci12070486>

Nicol, D. (2021). Formative assessment and self-regulated learning. *Studies in Higher Education*.

Nieto, S. (2020). *Language, culture, and teaching*. Routledge.

Novak, K. (2021). *UDL now!: A teacher's guide to applying Universal Design for Learning*. CAST.

- Panadero, E., & Jonsson, A. (2020). A critical review of the use of rubrics. *Educational Research Review*, 29. <https://doi.org/10.1016/j.edurev.2019.100329>
- Pantić, N., & Florian, L. (2019). Teacher education for inclusion. *Teaching and Teacher Education*.
- Pozas, M., Letzel, V., & Schneider, C. (2021). Teachers and differentiated instruction. *Teaching and Teacher Education*, 98. <https://doi.org/10.1016/j.tate.2020.103238>
- Prince, M. (2020). Does active learning work? A review. *Journal of Engineering Education*, 109(3).
- Qu, X., & Crabtree, J. (2024). UDL for inclusive higher education—What makes group work effective for diverse international students in UK? *International Journal of Educational Research Open*, 6, 100338
- Radianti, J., Majchrzak, T. A., Fromm, J., & Wohlgenannt, I. (2020). A systematic review of immersive VR. *Computers & Education*, 147. <https://doi.org/10.1016/j.compedu.2019.103778>

- Rao, K., Ok, M. W., & Bryant, B. R. (2020). A review of research on UDL. *Remedial and Special Education*. <https://doi.org/10.1177/0741932519886795>
- Reddy, Y. M., & Andrade, H. (2019). A review of rubric use. *Assessment & Evaluation in Higher Education*, 44(2).
- Rose, D. H., & Dalton, B. (2020). Learning to read in the digital age. *Mind, Brain, and Education*, 14(1), 74–83. <https://doi.org/10.1111/mbe.12219>
- Rose, D. H., Gravel, J. W., & Domings, Y. M. (2021). Universal Design for Learning and inclusive assessment. *Educational Psychologist*, 56(1), 1–13. <https://doi.org/10.1080/00461520.2020.1856387>
- Roski, M., Kuhn, J., & Kaspar, K. (2024). Learning analytics and the Universal Design for Learning (UDL): A clustering approach. *Computers & Education*, 215, 105018.
- Ryan, R. M., & Deci, E. L. (2020). Intrinsic and extrinsic motivation. *Contemporary Educational Psychology*. <https://doi.org/10.1016/j.cedpsych.2020.101860>

- Sailer, M., & Homner, L. (2020). The gamification of learning. *Educational Psychology Review*, 32. <https://doi.org/10.1007/s10648-019-09498-w>
- Schindler, L. A., Burkholder, G. J., Morad, O. A., & Marsh, C. (2020). Computer-based technology and student engagement. *International Journal of Educational Technology in Higher Education*, 17(1). <https://doi.org/10.1186/s41239-020-00169-4>
- Scully, D. (2019). Assessment authenticity in higher education. *Assessment & Evaluation in Higher Education*, 44.
- Seale, J. (2020). Improving accessible digital learning. *Computers & Education*.
- Selwyn, N. (2021). Education and technology: Key issues and debates (2nd ed.). Bloomsbury Academic.
- Siemens, G., & Baker, R. S. (2019). Learning analytics and educational data mining. *British Journal of Educational Technology*, 50(1). <https://doi.org/10.1111/bjet.12718>

- Slee, R. (2019). *Inclusive education isn't dead, it just smells funny*. Routledge.
<https://doi.org/10.4324/9780429486869>
- Strelan, P., Osborn, A., & Palmer, E. (2020). The flipped classroom meta-analysis. *Educational Research Review*, 30.
<https://doi.org/10.1016/j.edurev.2020.100314>
- Toda, A. M., Valle, P. H., & Isotani, S. (2019). The dark side of gamification. *Computers in Human Behavior*, 92.
- Tomlinson, C. A. (2021). *How to differentiate instruction in academically diverse classrooms*. ASCD
- Tomlinson, C. A., & Moon, T. R. (2020). *Assessment and student success in a differentiated classroom*. ASCD.
- Torres Illescas, V., Villacrés Prieto, P., Román Cabrera, J., Bernal Párraga, A. (2024). Charting the Path of Reading Development: A Study on the Importance and Effective Strategies for Reading in Early Ages Based on Technology. In: Gervasi, O., Murgante, B.,

Garau, C., Taniar, D., C. Rocha, A.M.A., Faginas Lago, M.N. (eds) Computational Science and Its Applications – ICCSA 2024 Workshops. ICCSA 2024. Lecture Notes in Computer Science, vol 14820. Springer, Cham.
https://doi.org/10.1007/978-3-031-65285-1_2

Tsai, Y. S., Perrotta, C., & Gašević, D. (2020). Empowering learners with learning analytics. *Computers & Education*, 150.
<https://doi.org/10.1016/j.compedu.2020.103816>

UNESCO. (2020). Global education monitoring report 2020: Inclusion and education: All means all. UNESCO Publishing.
<https://unesdoc.unesco.org/ark:/48223/pf00003737>
18

Van Alten, D. C. D., Phielix, C., Janssen, J., & Kester, L. (2019). Effects of flipped classroom. *Educational Research Review*, 28.

Van Mieghem, A., Verschueren, K., Petry, K., & Struyf, E. (2020). An analysis of research on inclusive

education: A systematic search and meta review. *International Journal of Inclusive Education*, 24(6), 675–689.

<https://doi.org/10.1080/13603116.2018.1482012>

Vásquez, M. L. M., Campos Ramírez, L. C., Yataco Bernalola, M. L., Yataco Torrealva, J. R., Ramos Torrealva, Z. M., Castro Cárdenas, D. M., & Segura Altamirano, S. F. (2025). Inclusive pedagogy and active learning in higher education: Cluster and dimensional insights into teaching competency integration. *Social Sciences & Humanities Open*, 12, 102060.

<https://doi.org/10.1016/j.ssaho.2025.102060>

Villa, A., & Poblete, M. (2020). Competence-based learning. *Journal of Education*.

Waisath, W., McCormack, M., Stek, P., & Heymann, J. (2024). Dismantling barriers and advancing disability-inclusive education: An examination of national laws and policies across 193 countries. *International Journal of Inclusive Education*, 28(10),

2088–2103.

<https://doi.org/10.1080/13603116.2022.2058623>

- Waitoller, F. R., & Artiles, A. J. (2019). A decade of professional development research. *Review of Educational Research*.
<https://doi.org/10.3102/0034654318817476>
- Walsh, C. (2020). Interculturality and decoloniality. *International Journal of Educational Development*.
- William, D. (2020). The role of formative assessment in effective learning environments. *Educational Measurement*.
- Williamson, B., & Eynon, R. (2020). Historical threads and future directions of AI in education. *Learning, Media and Technology*, 45(3).
<https://doi.org/10.1080/17439884.2020.1798995>
- Zainuddin, Z., & Halili, S. H. (2019). Flipped classroom research. *Educational Technology & Society*, 22(2).
- Zawacki-Richter, O., Bond, M., Marin, V. I., & Gouverneur, F. (2019). Systematic review of AI in education. *International Journal of Educational*

Technology in Higher Education, 16.

<https://doi.org/10.1186/s41239-019-0171-0>

Zhai, X., Chu, X., Chai, C. S., Jong, M. S., Istenic, A., Spector, J. M., Liu, J. B., & Yuan, J. (2021). AI and immersive technologies in education. *Educational Technology & Society*

Contraportada

En un contexto educativo marcado por la diversidad, la desigualdad y la transformación digital, la educación inclusiva emerge como un desafío ineludible y una oportunidad para redefinir los sistemas educativos del siglo XXI. Este libro ofrece una visión integral, crítica y fundamentada sobre los principios, enfoques y estrategias que sustentan la construcción de aulas verdaderamente inclusivas.

A lo largo de sus capítulos, el lector encontrará un recorrido riguroso que articula teoría y práctica en torno a temáticas clave como el Diseño Universal para el Aprendizaje, las metodologías activas, la gamificación, la inteligencia artificial, la evaluación por competencias, la educación intercultural y la transformación del rol docente. Cada apartado incorpora análisis pedagógicos profundos, casos de uso contextualizados, modelos aplicados y herramientas concretas para la implementación en diversos escenarios educativos.

La obra propone un enfoque sistémico de la inclusión, en el que convergen dimensiones pedagógicas, tecnológicas

y sociales, destacando el papel del docente como agente de cambio y la necesidad de políticas educativas orientadas a la equidad. Asimismo, aborda de manera crítica los desafíos contemporáneos, como la brecha digital, la rigidez curricular y la necesidad de innovación pedagógica sostenible.

Dirigido a docentes, investigadores, directivos y estudiantes de educación, este libro constituye una guía esencial para comprender y aplicar estrategias inclusivas en contextos reales, contribuyendo al desarrollo de prácticas educativas más justas, participativas y centradas en el estudiante.

Educar hoy no es solo enseñar contenidos, sino transformar realidades.

Este libro invita a repensar la educación desde la inclusión, la equidad y la justicia social.